



แผนพัฒนาท้องถิ่น 4 ปี

(พ.ศ.2561-2564)

องค์การบริหารส่วนจังหวัดสุราษฎร์ธานี

กองแผนและงบประมาณ
องค์การบริหารส่วนจังหวัดสุราษฎร์ธานี
โทร.0 3621 1852 ต่อ 310, 314
โทรสาร 0 3621 2188





ประกาศองค์การบริหารส่วนจังหวัดสระบุรี
เรื่อง อนุมัติใช้แผนพัฒนาท้องถิ่นสี่ปี (พ.ศ.๒๕๖๑-๒๕๖๔)
องค์การบริหารส่วนจังหวัดสระบุรี

ด้วยองค์การบริหารส่วนจังหวัดสระบุรี ได้จัดทำแผนพัฒนาท้องถิ่นสี่ปี (พ.ศ.๒๕๖๑-๒๕๖๔) องค์การบริหารส่วนจังหวัดสระบุรี ตามขั้นตอนและวิธีการแห่งระเบียบกระทรวงมหาดไทย ว่าด้วยการจัดทำแผนพัฒนาขององค์กรปกครองส่วนท้องถิ่น พ.ศ.๒๕๔๘ แก้ไขเพิ่มเติม ฉบับที่ ๒ พ.ศ.๒๕๕๙ โดยได้รับความเห็นชอบจากคณะกรรมการพัฒนาองค์การบริหารส่วนจังหวัดสระบุรีแล้ว

ฉะนั้น อาศัยอำนาจตามความในข้อ ๑๗ (๔) แห่งระเบียบกระทรวงมหาดไทย ว่าด้วยการจัดทำแผนพัฒนาขององค์กรปกครองส่วนท้องถิ่น พ.ศ.๒๕๔๘ แก้ไขเพิ่มเติม ฉบับที่ ๒ พ.ศ.๒๕๕๙ จึงอนุมัติและประกาศใช้แผนพัฒนาท้องถิ่นสี่ปี (พ.ศ.๒๕๖๑-๒๕๖๔) องค์การบริหารส่วนจังหวัดสระบุรี เพื่อใช้เป็นเครื่องมือในการดำเนินการพัฒนาท้องถิ่น

จึงประกาศมาให้ทราบโดยทั่วกัน

ประกาศ ณ วันที่ ๓๐ เดือน พฤศจิกายน พ.ศ.๒๕๕๙

(นายเฉลิม วงษ์ไพโร)

นายกองค์การบริหารส่วนจังหวัดสระบุรี

สารบัญ

แผนพัฒนาท้องถิ่นสี่ปี

(พ.ศ.2561-2564)

ขององค์การบริหารส่วนจังหวัดสระบุรี อำเภอเมืองสระบุรี จังหวัดสระบุรี

หน้า

ส่วนที่ 1

สภาพทั่วไปและข้อมูลพื้นฐาน

1. ด้านกายภาพ

1.1 ที่ตั้ง/ประวัติจังหวัดสระบุรี/ประวัติองค์การบริหารส่วนจังหวัดสระบุรี	1
1.2 ลักษณะภูมิประเทศ	6
1.3 ลักษณะภูมิอากาศ	7
1.4 ลักษณะของดิน	7
1.5 ลักษณะของแหล่งน้ำ	8-9
1.4 ลักษณะของไม้และป่าไม้	10-14

2. ด้านการเมือง/การปกครอง

2.1 เขตการปกครอง	15-18
2.2 การเลือกตั้ง	19

3. ประชากร

3.1 ข้อมูลเกี่ยวกับจำนวนประชากร	20-22
3.2 ช่วงอายุและจำนวนประชากร	23-27

4. สภาพสังคม

4.1 การศึกษา	28
4.2 สาธารณสุข	29
4.3 อาชญากรรม	30
4.4 ยาเสพติด	31-32
4.5 การสังคมสงเคราะห์	33

5. ระบบบริการพื้นฐาน

5.1 การคมนาคมขนส่ง	34
5.2 การไฟฟ้า	35
5.3 การประปา	35
5.4 โทรศัพท์	36
5.5 ไปรษณีย์หรือการสื่อสารหรือการขนส่ง และวัสดุ ครุภัณฑ์	37

6. ระบบเศรษฐกิจ	
6.1 การเกษตร/กสิกรรม	37-41
6.2 การประมง	42
6.3 การปศุสัตว์	43
6.4 การท่องเที่ยว	44-48
6.5 อุตสาหกรรม	49-51
6.6 การพาณิชย์	52-53
6.7 แรงงาน	54-56
7. เศรษฐกิจพอเพียงท้องถิ่น (ด้านการเกษตรและแหล่งน้ำ)	
7.1 ข้อมูลพื้นฐานของหมู่บ้านหรือชุมชน	57
7.2 ข้อมูลด้านการเกษตร	58
7.3 ข้อมูลด้านแหล่งน้ำทางการเกษตร	58
7.4 ข้อมูลด้านแหล่งน้ำกิน น้ำใช้ (หรือน้ำเพื่อการอุปโภค บริโภค)	58
8. ศาสนา ประเพณี วัฒนธรรม	
8.1 การนับถือศาสนา	59-60
8.2 ประเพณีและงานประจำปี	61
8.3 ภูมิปัญญาท้องถิ่น ภาษาถิ่น	62-63
8.4 สินค้าพื้นเมืองและของที่ระลึก	64
9. ทรัพยากรธรรมชาติ	
9.1 น้ำ	65-66
9.2 ป่าไม้	67
9.3 ภูเขา	67
9.4 คุณภาพของทรัพยากรธรรมชาติ	68-84
10. อื่นๆ	
10.1 ผังเมืองรวมจังหวัดสระบุรี	85
10.2 สภาพเศรษฐกิจ	86-87
10.3 เงินฝากและสินเชื่อ	88
10.4 รายได้จากภาษี	88-91
10.5 การพัฒนาชุมชน	92-94
10.6 ข้อมูล จปฐ.	95-102
10.7 ข้อมูลเกี่ยวกับศักยภาพขององค์การบริหารส่วนจังหวัดสระบุรี	103-113

ส่วนที่ 2	สรุปผลการพัฒนาท้องถิ่นตามแผนพัฒนาท้องถิ่น (พ.ศ.2557-2560)	
	1. สรุปผลการดำเนินงานตามงบประมาณที่ได้รับ และการเบิกจ่ายงบประมาณ ในปีงบประมาณ พ.ศ.2557-2560	
	1.1 สรุปสถานการณ์พัฒนา การตั้งงบประมาณ การเบิกจ่ายงบประมาณ	114-117
	1.2 การประเมินผลการนำแผนพัฒนาท้องถิ่นไปปฏิบัติในเชิงปริมาณและเชิงคุณภาพ	118-119
	2. ผลที่ได้รับจากการดำเนินในปีงบประมาณ พ.ศ.2557-2560	
	2.1 ผลที่ได้รับหรือผลสำคัญ	120
	2.2 ผลกระทบ	120
	3. สรุปปัญหาอุปสรรคการดำเนินงานที่ผ่านมาและแนวทางการแก้ไข ปีงบประมาณ พ.ศ.2557-2560	120
ส่วนที่ 3	ยุทธศาสตร์องค์กรปกครองส่วนท้องถิ่น	
	1. ความสัมพันธ์ระหว่างแผนพัฒนาระดับภาค	
	1.1 แผนยุทธศาสตร์ชาติ 20 ปี	121-132
	1.2 แผนพัฒนาเศรษฐกิจและสังคมแห่งชาติ ฉบับที่ 12/นโยบายของรัฐบาล และค่านิยม 12 ประการ	133-152
	1.3 แผนพัฒนาภาค/แผนพัฒนากลุ่มจังหวัด/แผนพัฒนาจังหวัด	
	- แผนพัฒนาภาค	153
	- แผนพัฒนากลุ่มจังหวัด	154-155
	- แผนพัฒนาจังหวัด	156-158
	1.4 ยุทธศาสตร์การพัฒนาขององค์กรปกครองส่วนท้องถิ่นในเขตจังหวัด	159
	1.5 THAILAND 4./อำนาจหน้าที่องค์การบริหารส่วนจังหวัด	160-164
	2. ยุทธศาสตร์ขององค์การบริหารส่วนจังหวัดสระบุรี	
	2.1 วิสัยทัศน์	165
	2.2 ยุทธศาสตร์	165
	2.3 เป้าประสงค์	166
	2.4 ตัวชี้วัด	167-168
	2.5 ค่าเป้าหมาย	169-170
	2.6 กลยุทธ์	171
	2.7 จุดยืนทางยุทธศาสตร์	171
	2.8 ความเชื่อมโยงของยุทธศาสตร์ในภาพรวม/นโยบายของผู้บริหาร	172-174

	3. การวิเคราะห์เพื่อพัฒนาท้องถิ่น	
	3.1 การวิเคราะห์กรอบการจัดทำยุทธศาสตร์ขององค์กรปกครองส่วนท้องถิ่น	175-207
	3.2 การประเมินสถานการณ์สภาพแวดล้อมภายนอกที่เกี่ยวข้อง	208-212
	3.3 ความเชื่อมโยงยุทธศาสตร์การพัฒนากับยุทธศาสตร์ขององค์กรปกครองส่วนท้องถิ่น	213-214
	3.4 แผนผังยุทธศาสตร์ (strategic map)	215
	3.5 รายละเอียดยุทธศาสตร์	216-217
ส่วนที่ 4	การนำแผนพัฒนาท้องถิ่นสี่ปีไปสู่การปฏิบัติ	
	ยุทธศาสตร์การพัฒนาและแผนงาน	218
	แบบ ผ.07 บัญชีสรุปโครงการพัฒนา	219-220
	แบบ ผ.01 บัญชีโครงการพัฒนา	
ยุทธศาสตร์ที่ 1	ด้านโครงสร้างพื้นฐาน	221-295
	(ถนนถ่ายโอน)	296-319
ยุทธศาสตร์ที่ 2	ด้านการส่งเสริมคุณภาพชีวิต	320-389
ยุทธศาสตร์ที่ 3	ด้านการส่งเสริมการท่องเที่ยว อนุรักษ์วัฒนธรรม จารีตประเพณี และภูมิปัญญาท้องถิ่น	390-398
ยุทธศาสตร์ที่ 4	ด้านการพัฒนาองค์กรและบุคลากรสู่การบริหารจัดการที่ดี	399-412
	แบบ ผ.02 รายละเอียดโครงการพัฒนาสำหรับอุดหนุนองค์กรปกครองส่วนท้องถิ่น	
ส่วนราชการ รัฐวิสาหกิจ องค์กรประชาชน		413-439
	แบบ ผ.04 รายละเอียดโครงการพัฒนาสำหรับประสานโครงการพัฒนาองค์กรบริหารส่วนจังหวัดสระบุรี	440-547
	แบบ ผ.05 รายละเอียดโครงการพัฒนาสำหรับประสานโครงการพัฒนาจังหวัดสระบุรี	548
	แบบ ผ.08 บัญชีครุภัณฑ์องค์การบริหารส่วนจังหวัดสระบุรี	549-570
ส่วนที่ 5	การติดตามประเมินผล	
	การติดตามและประเมินผลยุทธศาสตร์	571
	การติดตามและประเมินผลโครงการ	573
	สรุปผลการพัฒนาท้องถิ่นในภาพรวม	574
	ข้อเสนอแนะในการจัดทำแผนพัฒนาท้องถิ่นในอนาคต	575

แผนพัฒนาท้องถิ่น 4 ปี

(พ.ศ.2561-2564)

ขององค์การบริหารส่วนจังหวัดสระบุรี อำเภอเมืองสระบุรี จังหวัดสระบุรี

ส่วนที่ 1 สภาพทั่วไปและข้อมูลพื้นฐาน

สัญลักษณ์จังหวัดสระบุรี



ตราประจำจังหวัดสระบุรี

รูปมณฑป

หมายถึง สถานที่อันเป็นที่เคารพบูชาสูงสุดของชาวจังหวัดสระบุรีและชาวไทยทั่วประเทศ เป็นรูปมณฑป ปลูกครอบรอยพระพุทธรูปของสมเด็จพระสัมมาสัมพุทธเจ้า ตั้งอยู่ที่วัดพระพุทธรูปราชวรมหาวิหาร ตำบลขุนโขลน อำเภอพระพุทธรูป จังหวัดสระบุรี จังหวัดสระบุรี ใช้อักษรย่อว่า "สบ."

คำขวัญของจังหวัดสระบุรี

"พระพุทธรูปสูงค่า เชื้อนป่าสักชลสิทธิ์ ฐานผลิตอุตสาหกรรม เกษตรนำล้ำแหล่งเที่ยว หนึ่งเดียวกะหรี่ปั๊บนมดี ประเพณีตักบาตรดอกไม้งาม เหลืองอร่ามทุ่งทานตะวัน ลือลั่นเมืองชุมทาง"

ดอกไม้ประจำจังหวัด

ชื่อดอกไม้ ดอกสุพรรณิการ์



สุพรรณิการ์

ต้นไม้ประจำจังหวัด

ชื่อพรรณไม้ ตะแบกนา

ชื่อวิทยาศาสตร์ *Lagerstroemia floribund*



ประวัติจังหวัดสระบุรี

เมือง “ สระบุรี ” มีประวัติอันสันนิษฐานว่า ตั้งขึ้นประมาณ พ.ศ.2092 ในรัชสมัยสมเด็จพระมหาจักรพรรดิแห่งกรุงศรีอยุธยา สืบเนื่องมาจากยามมีศึกสงครามประชิดติดพระนคร ไม่สามารถเรียกระดมพลรักษาพระนครได้ทัน เพราะหัวเมืองต่างๆ ตามที่มีการแบ่งการปกครอง อยู่ห่างจากกรุงศรีอยุธยามาก จึงต้องตั้งเมืองใหม่ขึ้นเพื่อให้สะดวกรวดเร็วและได้ผลทันต่อ เหตุการณ์ยามเกิดศึกสงคราม ส่วนที่ตั้งเมืองสระบุรีคราวแรกไม่มีการกำหนดเขตแดนไว้แน่นอน สันนิษฐานว่า คงจะแบ่งเอาบางส่วนของทางเมืองลพบุรี แขวงเมืองนครราชสีมา แขวงเมืองนครนายก ตั้งขึ้นเป็นเมืองสระบุรี ทั้งนี้เพราะเขตที่ตั้งขึ้นเป็นเมืองสระบุรี เป็นเขตที่คลุมบางส่วนของแม่น้ำป่าสัก ซึ่งสะดวกต่อการเดินทางไปทางภาคตะวันออก ภาคตะวันออกเฉียงเหนือ และยังคงเป็นเส้นทางที่พวกขอมสมัยโบราณเคยใช้เดินทางในการติดต่อกับราชธานี (นครธม)

สำหรับประวัติความเป็นมาของสระบุรี มีปรากฏในหนังสือ เรื่อง “ เทียวตามทางรถไฟ ” พระนิพนธ์ของสมเด็จพระเจ้าบรมวงศ์เธอกรมพระยาดำรงราชานุภาพ ซึ่งได้ทรงอธิบายแยกเรื่องความเป็นมาของสระบุรีในแต่ละยุค แต่ละสมัย ดังนี้

1. สมัยกรุงละโว้ (ลพบุรี) ต่อมาถึงสมัยอยุธยา

“ ท้องที่อันเป็นเขตจังหวัดสระบุรีนี้ แต่โบราณครั้งเมื่อพวกขอมยังเป็นใหญ่ ในประเทศนี้ อยู่ในทางหลวงสายหนึ่ง ซึ่งพวกขอมไปมาติดต่อกับราชธานีที่นครหลวง (ซึ่งเรียกในภาษาขอมว่า นครธม) ยังมีเทวสถานซึ่งพวกขอมสร้างเป็นปราสาทหินไว้ตามที่ได้ตั้งเมือง ปรากฏอยู่เป็นระยะมา คือ ในเขตจังหวัดปราจีนบุรี มีที่อำเภอวัฒนานครแห่งหนึ่ง ที่ดงศรีมหาโพธิ์แห่งหนึ่ง ต่อมาถึงเขตจังหวัดนครนายก มีที่ตั้งละครแห่งหนึ่ง แล้วว่ามีที่บางโขมด ทางขึ้นพระพุทธบาทอีกแห่งหนึ่ง ต่อไปถึงลพบุรี ซึ่งเป็นเมืองหลวงของมณฑลละโว้ ที่พวกขอมมาตั้งปกครอง ที่ใกล้ลำน้ำป่าสักซึ่งตั้งจังหวัดสระบุรี หาปรากฏสิ่งสำคัญครั้งขอมอย่างหนึ่งอย่างใดไม่ เพราะฉะนั้นเมืองสระบุรีเห็นจะเป็นเมืองตั้งขึ้นต่อเมื่อ ไทยได้ประเทศนี้จากขอมแล้ว ชื่อนี้สมด้วยเค้าเงื่อนในพงศาวดาร ด้วยชื่อเมืองสระบุรีปรากฏในเรื่องพงศาวดารเป็นครั้งแรก เมื่อรัชกาลสมเด็จพระมหินทราธิราช

2. สมัยกรุงศรีอยุธยา

“ เมื่อพระเจ้าหงสาวดีบุเรงนองยกกองทัพมาล้อมพระนครศรีอยุธยา พระไชยเชษฐาเจ้ากรุงศรีสัตนาคนหุต ยกกองทัพเมืองเวียงจันทน์ลงมาช่วยไทย เดินกองทัพเลียบลำน้ำป่าสักลงมา พระเจ้าหงสาวดี ให้พระมหาอุปราชคุมกองทัพไปซุ่มดักทางอยู่ที่เมืองสระบุรี ตีกองทัพกรุงศรี สัตนาคนหุตแตกกลับไป ดังนี้เป็นอันได้ความว่า เมืองสระบุรีตั้งมาก่อน พ.ศ.2112 แต่จะตั้งเมื่อใดข้อนี้ได้สันนิษฐานตามเค้าเงื่อนที่มีอยู่ คือ เมื่อในแผ่นดินสมเด็จพระมหาจักรพรรดิ พระราชบิดาของสมเด็จพระมหินทราธิราชนั้น พระเจ้าหงสาวดีตะเบงชเวตี้ ยกกองทัพเข้ามาตีกรุงศรีอยุธยา เมื่อ พ.ศ.2091 ในสมัยนั้นมีเมืองป้อมปราการเป็นเชื่อนซันท์กันราชธานีอยู่ทั้ง 4 ทิศ คือเมืองสุพรรณบุรีอยู่ทางตะวันตก เมืองลพบุรีอยู่ทางทิศเหนือ เมืองนครนายกอยู่ทางทิศตะวันออก และเมืองพระประแดงอยู่ทางทิศใต้ กองทัพพระเจ้าหงสาวดียกเข้ามาทางด่านพระเจดีย์สามองค์ ข้างทิศตะวันตกกองทัพไทยจึงไปตั้งต่อสู้อยู่ที่เมืองสุพรรณบุรี รับเข้าศึกไม่อยู่ต้องถอยเข้ามาเอาพระนครศรีอยุธยาเป็นที่มั่นจึงได้ชัยชนะ เป็นเหตุให้เห็นว่าเป็นเมืองที่ตั้งเป็นเชื่อนซันท์กันพระนครนั้น หาเป็นประโยชน์ดังที่คาดมาแต่ก่อนไม่ ที่สร้างป้อมปราการไว้ ถ้าข้าศึกเอาเป็นที่มั่นสำหรับทำการสงคราม แรมปี ตีพระนคร ก็จะกลับเป็นประโยชน์แก่ข้าศึก จึงให้รื้อป้อมปราการเมืองสุพรรณบุรี เมืองลพบุรี และเมืองนครนายกเสียทั้ง 3 เมือง คงไว้แต่เมืองพระประแดง ซึ่งรักษาทางปากน้ำ อีกประการหนึ่งเห็นว่า ที่รวบรวมผู้คนในเวลาเกณฑ์ทัพยังมีน้อยแห่งนัก จึงได้ตั้งตัวเมืองเพิ่มเติมขึ้นอีกหลายเมือง สำหรับเป็นที่รวบรวมผู้คนเพื่อจะได้เรียกระดมมารักษา พระนครได้ทันทั่วทั้งที่ ในเวลาการสงครามมีมาอีก เมืองที่ตั้งใหม่

ครั้งนั้นระบุชื่อไว้ในหนังสือพระราชพงศาวดาร แต่ทางทิศใต้กับทางทิศตะวันตก คือ เมืองนนทบุรี 1 เมืองสาครบุรี 1 (สมุทรสาคร) เมือง 1 และเมืองนครไชยศรีเมือง 1 แต่ทางทิศอื่นหาได้กล่าวไม่ เมืองสระบุรี (และเมืองฉะเชิงเทรา) เห็นจะตั้งขึ้นในคราวนี้นั่นเอง คือตั้งเมื่อราว พ.ศ.2092 ก่อนปรากฏชื่อในพระราชพงศาวดารเพียง 20 ปี เหล่าเมืองที่ตั้งครั้งนั้นเป็นแต่สำหรับรวบรวมผู้คนดังกล่าวมา จึงกำหนดแต่เขตแดนมิได้สร้างบริเวณเมือง ผู้ตั้งจวนอยู่ที่ไหนก็เชื่อว่าเมืองอยู่ตรงนั้น ไม่เหมือนเมืองที่ตั้งมาแต่ก่อน เช่น เมืองราชบุรี และเมืองเพชรบุรี เป็นต้น เมืองตั้งสำหรับรวบรวมคนเช่นว่ามานี้ มีอีกหลายเมือง พังมาตั้งบริเวณเมืองประจำที่ทั่วกันต่อเมื่อรัชกาลที่ 5 แห่งกรุงรัตนโกสินทร์นามเจ้าเมืองสระบุรีคนแรก ไม่ปรากฏหลักฐาน คงมีเพียงตำแหน่งบรรดาศักดิ์เจ้าเมืองสระบุรี ซึ่งปรากฏเด่นชัดในรัชสมัยสมเด็จพระนเรศวรมหาราช เมื่อ พ.ศ. 2125 ทราบแต่ว่ามีบรรดาศักดิ์เป็น “ พระสระบุรี ” เท่านั้น โดยสันนิษฐานว่า น่าจะเป็นคนไทยภาคกลาง มีหน้าที่คุ้มครองอาณาข้างเข้าไว้ให้กองทัพหลวง ครั้งยกไปตีเขมร ซึ่งคงจะเป็นเพราะให้ชาวเมืองสระบุรีสมัยนั้นทำไร่ ทำนาเก็บเกี่ยวไว้สำหรับงานสงคราม

จวบจนถึงสมัยรัชกาลที่ 3 เจ้าเมืองสระบุรีบรรดาศักดิ์เป็น “ พระยาสุราราชวงศ์ ” ซึ่งตามพงศาวดารว่าเป็นชนเผ่าลาวพุงดำซึ่งถูกเกณฑ์อพยพมาแต่ครั้ง เจ้าพระยามหากษัตริย์ศึก (รัชกาลที่ 1) พาทัพไปตีนครเวียงจันทน์ (สมัยกรุงธนบุรี) แล้วมาตั้งรกราก ณ แขวงเมืองสระบุรี พ.ศ.2324

ล่วงถึงสมัยรัชกาลที่ 4 ทางกรมมีการแต่งตั้งเจ้าเมืองใหม่ ดังนี้

เมืองพระพุทธรบาท (แก้วประศักดิ์เมืองปรีตปะ) เดิมนามว่า ขุนอนันตคีรี ตั้งใหม่เป็นหลวงสังจัญญทศศิริ ศรีรัตนไพโรวัน เจตียาสันคามวาสินพคหาพนมโชน

เมืองสระบุรี เดิมนามว่า ขุนสระบุรีปลัด ตั้งใหม่เป็น พระสยามลาวบดีปลัด ตำแหน่งเจ้าเมืองในสมัยรัชกาลที่ 5 (พ.ศ.2435) มีการจัดรูปการปกครองใหม่เป็นเทศาภิบาล โดยจัดตั้งเป็นมณฑลเทศาภิบาลจังหวัด อำเภอ ตำบล หมู่บ้าน ลดหลั่นกันลงไป เมืองสระบุรีขึ้นอยู่กับ มณฑลกรุงเก่า มีการส่งข้าราชการมาปกครองแทนการตั้งเจ้าเมืองสำหรับที่ตั้งเมืองสระบุรีครั้งแรก ไม่ปรากฏหลักฐานที่แน่นอนคงทราบแต่เพียงว่าตั้งอยู่ที่หัวจวนบริเวณบึงหนองไฉ่ ใกล้วัดจันทบุรี ตำบลศาลาลาว ปัจจุบันคือ ตำบลเมืองเก่า อำเภอเสาไห้ มีพระยาสระบุรี (เลี้ยง) เป็นเจ้าเมือง ปี พ.ศ. 2433 พระยาสระบุรี (เลี้ยง) ถึงแก่กรรม จำเริญ เป็นเจ้าเมืองแทน ได้ย้ายศาลากลางเมืองสระบุรีไปอยู่ที่บ้านไผ่ล้อมน้อย อ.เสาไห้ (บ้านเรือนที่เจ้าเมืองสร้างอยู่อาศัยคือ ศาลากลางเมือง) จนถึงสมัยที่พระยาพิชัยณรงค์สงครามเป็นเจ้าเมืองเห็นว่า ตัวเมืองเดิมที่เสาไห้อยู่ห่างไกลจากทางรถไฟมาก (รัชกาลที่ 5 ได้โปรดให้สร้างทางรถไฟ สายตะวันออกเฉียงเหนือ ขึ้นมาถึงเมืองสระบุรี เมื่อ พ.ศ.2439) ประกอบกับภูมิประเทศไม่เหมาะสมกับสภาพการณ์ในสมัยนั้น ยกแก่การขยายเมืองในอนาคต จึงได้สร้างศาลาขึ้นใหม่ ณ บริเวณตำบลปากเพรียว การก่อสร้างเสร็จในสมัยเจ้าเมืองคนที่ 3 คือ พระยาบุรีสราริการ (เป้า จารุเสถียร) ในปี พ.ศ. 2509 ก็ได้รื้อและสร้างศาลากลางหลังใหม่ขึ้นแทน

ประวัติองค์การบริหารส่วนจังหวัด

การจัดรูปแบบขององค์การบริหารส่วนจังหวัด ซึ่งเป็นการปกครองส่วนท้องถิ่นรูปแบบหนึ่ง ที่ใช้อยู่ในปัจจุบัน ได้มีการปรับปรุงแก้ไขและวิวัฒนาการตามลำดับ โดยจัดให้มีสภาจังหวัดขึ้นเป็นครั้งแรกในปี พ.ศ. 2476 ตามความในพระราชบัญญัติจัดระเบียบเทศบาล พ.ศ. 2476 [1] ฐานะของสภาจังหวัดขณะนั้น มีลักษณะเป็นองค์กรแทนประชาชน ทำหน้าที่ให้คำปรึกษาหารือแนะนำแก่คณะกรรมการจังหวัด ยังมีได้มีฐานะเป็นนิติบุคคลที่แยกต่างหากจากราชการบริหารส่วนภูมิภาคหรือเป็นหน่วยงานการปกครองส่วนท้องถิ่นตามกฎหมาย ต่อมาในปี พ.ศ. 2481 ได้มีการตราพระราชบัญญัติสภาจังหวัด พ.ศ. 2481 ขึ้น โดยมีความประสงค์ที่จะแยกกฎหมายที่เกี่ยวกับสภาจังหวัดไว้โดยเฉพาะสำหรับสาระสำคัญของพระราชบัญญัติฯ นั้น ยังมีได้มีการเปลี่ยนแปลงฐานะและบทบาทของสภาจังหวัดไปจากเดิม กล่าวคือ สภาจังหวัดยังคงทำหน้าที่เป็นสภาที่ปรึกษาของคณะกรรมการจังหวัดเท่านั้น จนกระทั่งได้มีการประกาศใช้พระราชบัญญัติระเบียบบริหารราชการแผ่นดิน พ.ศ. 2495 ซึ่งกำหนดให้ผู้ว่าราชการจังหวัดเป็นหัวหน้าปกครองบังคับบัญชาข้าราชการ และรับผิดชอบบริหารราชการส่วนจังหวัดของกระทรวง ทบวง กรมต่าง ๆ โดยตรงแทนคณะกรรมการจังหวัดเดิม โดยผลแห่งพระราชบัญญัติฯ นี้ ทำให้สภาจังหวัดมีฐานะเป็นสภาที่ปรึกษาของผู้ว่าราชการจังหวัด

แต่เนื่องจากบทบาทและการดำเนินงานของสภาจังหวัดในฐานะที่ปรึกษา ซึ่งคอยให้คำแนะนำและควบคุมดูแลการปฏิบัติงานของจังหวัด ไม่สู้จะได้ผลสมตามความมุ่งหมายเท่าใดนัก จึงทำให้เกิดแนวคิดที่จะปรับปรุงบทบาทของสภาจังหวัด ให้มีประสิทธิภาพโดยให้ประชาชนได้เข้ามามีส่วนในการปกครองตนเองยิ่งขึ้น ในปี พ.ศ. 2498 อันมีผลให้เกิด **องค์การบริหารส่วนจังหวัด** ขึ้นตามกฎหมายโดยมีฐานะเป็นนิติบุคคล แยกจากจังหวัด ในฐานะที่เป็นราชการบริหารราชการส่วนภูมิภาค ต่อมาได้มีการประกาศคณะปฏิวัติฉบับที่ 218 ลงวันที่ 29 กันยายน 2515 ซึ่งเป็นกฎหมายแม่บทว่าด้วยการจัดระเบียบบริหารราชการแผ่นดิน กำหนดให้องค์การบริหารส่วนจังหวัดมีฐานะเป็นหน่วยการปกครองส่วนท้องถิ่นรูปแบบหนึ่ง

1. ด้านกายภาพ

1.1 ที่ตั้งขององค์การบริหารส่วนจังหวัดสระบุรี

องค์การบริหารส่วนจังหวัดสระบุรี เลขที่ตั้ง 797 ถนนพหลโยธิน ตำบลปากเพรียว อำเภอเมืองสระบุรี จังหวัดสระบุรี พิกัดที่ตั้ง 14.525102, 100.916359

สัญลักษณ์องค์การบริหารส่วนจังหวัดสระบุรี



สระบุรีเป็นจังหวัดหนึ่งในภาคกลาง อยู่ห่างจากกรุงเทพฯเพียง 108 กิโลเมตร จังหวัดสระบุรีเป็นที่รู้จักในฐานะเมืองเกษตรกรรมและอุตสาหกรรม เพราะเป็นแหล่งเพาะเลี้ยงโคเนื้อและโคนมชั้นดี ส่งผลิตภัณฑ์นมเป็นสินค้าออกสำคัญสร้างรายได้เข้าจังหวัดปีหนึ่งๆ เป็นมูลค่าหลายล้านบาท และยังมีผลผลิตทางการเกษตรอื่นๆ ที่มีชื่อเสียงระดับประเทศ ไม่ว่าจะเป็นข้าวสาร เสาไห้ มะม่วงมันพันธุ์หนองแขง ตลอดจนของกินอร่อยๆ อย่างกะหรี่ปั๊บบและเนื้อหุบของอำเภอมวกเหล็ก

ขณะเดียวสระบุรีก็มีบทบาทสำคัญในด้านอุตสาหกรรมอีกสถานะหนึ่ง เพราะเป็นแหล่งผลิตปูนซีเมนต์ หินปูน และหินอ่อน แหล่งใหญ่ที่สุดของประเทศ โดยเฉพาะในย่านอำเภอลิขิตพระเกียรติ และอำเภอบึงสามพัน ตลอดจนสองข้างทางจะเห็นแต่ภูเขาที่โดนระเบิดหินจน ว่างแห้ว มีโรงโม่หิน และรถบรรทุกวิ่งกันขวักไขว่เพื่อส่งบรรดากรวดหินเหล่านี้ เป็นวัสดุในการก่อสร้างตึกรามอาคารต่างๆ สร้างความเจริญรุ่งเรืองทั่วทุกภูมิภาคของประเทศ ด้วยทำเลที่ตั้งซึ่งเชื่อมต่อระหว่างภาคกลาง ภาคเหนือและภาคอีสาน คนสระบุรีจึงมีทั้งคนไทยภาคกลางที่เป็นเจ้าของถิ่น กลุ่มคนอีสานจากจังหวัดใกล้เคียงที่อพยพเข้ามาตั้งถิ่นฐานอยู่ในหลายอำเภอ รวมถึงชาวลาวเวียงที่ถูกกวาดต้อนมาในสมัยธนบุรี และชาวไทยยวนหรือคนไทยในภาคเหนือที่ถูกกวาดต้อนมาจากเมืองเชียงแสนในสมัยรัชกาลที่ 1 สระบุรีจึงเป็นเมืองที่มีความหลากหลายทางวัฒนธรรมทั้งด้านประเพณีภาษาพูด และอาหารการกิน

จังหวัดสระบุรีมีทรัพยากรการท่องเที่ยวที่สำคัญ นอกจากพระพุทธบาทและพระพุทธฉาย ซึ่งเป็นปูชนียสถานสำคัญ สระบุรียังมีสถานที่ท่องเที่ยวทางธรรมชาติที่โดดเด่น มีผืนป่าอันอุดมสมบูรณ์ต่อเนื่องจากอุทยานแห่งชาติเขาใหญ่ จึงมีป่าเขาและน้ำตกหลายแห่งให้เลือกเที่ยวหลากหลายบรรยากาศ เช่น อุทยานแห่งชาติพระพุทธฉาย วนอุทยานน้ำตกเจ็ดสาวน้อย น้ำตกมวกเหล็ก ศูนย์ศึกษาธรรมชาติและท่องเที่ยวเชิงนิเวศน์ เจ็ดคต-โป่งก้อนเส้า เป็นต้น

ที่ตั้งและอาณาเขต

จังหวัดสระบุรี ที่ตั้งอยู่ภาคกลางของประเทศไทยซึ่งตั้งอยู่ทางทิศตะวันออกเฉียงเหนือของกรุงเทพมหานครประมาณเส้นรุ้งที่ 14 องศา 31 ลิปดา 43.59439 พิลิปดาเหนือ กับเส้นแวงที่ 100 องศา 54 ลิปดา 35.58478 พิลิปดาตะวันออก อยู่ห่างจากกรุงเทพมหานครตามทางหลวงแผ่นดินหมายเลข 1 (ถนนพหลโยธิน) ระยะทางประมาณ 108 กิโลเมตร และตามทางรถไฟสายตะวันออกเฉียงเหนือ ระยะทางประมาณ 113 กิโลเมตร และตามแม่น้ำเจ้าพระยาแยกเข้าแม่น้ำป่าสักประมาณ 165 กิโลเมตร เนื้อที่จังหวัดสระบุรีมีเนื้อที่ ทั้งหมด 3,576.5 ตารางกิโลเมตร หรือประมาณ 2,235,304 ไร่ คิดเป็นร้อยละ 0.70 ของพื้นที่ประเทศ

จังหวัดสระบุรีมีอาณาเขตติดต่อกับจังหวัดใกล้เคียง ดังนี้

ทิศเหนือ	ติดต่อกับอำเภอมืองลพบุรี อำเภอยะยงดา และอำเภอนาครนายก จังหวัดลพบุรี
ทิศตะวันออก	ติดต่อกับอำเภอปากช่อง อำเภอสีคิ้ว จังหวัดนครราชสีมา และอำเภอบ้านนา จังหวัดนครนายก
ทิศใต้	ติดต่อกับอำเภอหนองเสือ จังหวัดปทุมธานี และอำเภอลำลูกกา จังหวัดปทุมธานี
ทิศตะวันตก	ติดต่อกับอำเภอภาชี อำเภอท่าเรือ จังหวัดพระนครศรีอยุธยา และอำเภอมืองลพบุรี จังหวัดลพบุรี

แผนภูมิแสดงที่ตั้งและอาณาเขต



1.2 ลักษณะภูมิประเทศ

พื้นที่จังหวัดสระบุรีเป็นส่วนหนึ่งของบริเวณลุ่มน้ำที่ราบลุ่มภาคกลางรวมกับอีกส่วนหนึ่งของทิวเขาตงพญาเย็น สภาพภูมิประเทศโดยทั่วไปมีลักษณะแตกต่างกันอย่างเห็นได้ชัด 3 ลักษณะ คือบริเวณที่ราบลุ่ม บริเวณเขาห่อมหรือเขาเตี้ย และบริเวณเขาสูงสภาพภูมิประเทศมีลักษณะที่สำคัญ คือ ทางตอนใต้และทางตะวันตกของจังหวัด เป็นที่ราบสูงกว่าระดับน้ำทะเลเพียง 2 เมตร และพื้นที่จะค่อย ๆ สูงขึ้นเรื่อย ๆ ไปทางทิศเหนือ และตะวันออกเฉียงเหนือ บริเวณนี้จะเป็นลักษณะราบเรียบจนถึงพื้นที่เนินเขาสลับที่ราบสูง ซึ่งสูงกว่าระดับน้ำทะเลประมาณ 8 -10 เมตร และจะสูงขึ้นเรื่อย ๆ ไปจนถึงพื้นที่ราบสูงและภูเขา

พื้นที่เป็นเขาห่อมหรือที่ราบสูงและภูเขา ได้แก่ บริเวณทางเหนือของอำเภอเฉลิมพระเกียรติ อำเภอแก่งคอย อำเภอมวกเหล็ก อำเภอพระพุทธบาท และอำเภอวังม่วง ซึ่งในเขตพื้นที่ดังกล่าวส่วนมากเป็นพื้นที่ภูเขาที่มีเนินเขาลูกโดด (Monadnock) สลับกับที่ราบสูง โดยเฉลี่ยพื้นที่ดังกล่าวมีความสูงอยู่ประมาณ 100-500 เมตร จากระดับน้ำทะเลปานกลาง เช่น ยอดเขาโพล่ง ซึ่งอยู่ในเขตอำเภอพระพุทธบาท มีความสูงประมาณ 592 เมตร จากระดับน้ำทะเลปานกลางและในเขตพื้นที่ดังกล่าวในช่วงฤดูแล้ง มักประสบกับปัญหาอากาศร้อนและแห้งแล้งที่ค่อนข้างรุนแรงในแต่ละปี โดยบริเวณนี้มีเนื้อที่ประมาณร้อยละ 40 ของเนื้อที่จังหวัด

พื้นที่ราบลุ่ม ได้แก่บริเวณพื้นที่ส่วนใหญ่ทางด้านทิศตะวันตกของจังหวัด บางส่วนอยู่ตอนกลางและตอนใต้ โดยพื้นที่ราบลุ่มดังกล่าวเป็นส่วนหนึ่งของที่ราบลุ่มเจ้าพระยา มีอาณาเขตอยู่ในพื้นที่อำเภอต่าง ๆ ได้แก่ อำเภอเมืองสระบุรี บางส่วนของอำเภอนองแคว อำเภอนองแสง อำเภอบ้านหมอ อำเภอเสาไห้ อำเภอวิหารแดง อำเภอหนองโดน และอำเภอดอนพุด พื้นที่ส่วนนี้มีเนื้อที่ประมาณร้อยละ 60 ของเนื้อที่จังหวัด

1.3 ลักษณะภูมิอากาศ

จังหวัดสระบุรี เป็นจังหวัดที่มีลักษณะอากาศแบบฝนเมืองร้อนเฉพาะฤดู (Tropical Aavanna Climate, Aw) ระบบจำแนกประเภทภูมิอากาศของ Koppen ซึ่งลักษณะภูมิอากาศแบบนี้จะมีฝนน้อยแห้งแล้งในฤดูหนาว และอุณหภูมิค่อนข้างสูงในฤดูร้อนและค่อนข้างจะหนาวเย็นในฤดูหนาว และมีฝนตกชุกในช่วงเดือนพฤษภาคมถึงเดือนตุลาคม จังหวัดสระบุรีอยู่ภายใต้อิทธิพลของลมมรสุม 2 ชนิด ซึ่งพัดประจำฤดูกาล โดยพัดจากตะวันออกเฉียงเหนือในฤดูหนาวเรียกว่า มรสุมตะวันออกเฉียงเหนือ อิทธิพลของลมนี้จะทำให้บริเวณจังหวัดสระบุรีมีอากาศหนาวเย็นและแห้ง กับมรสุมอีกชนิดหนึ่ง คือ มรสุมตะวันตกเฉียงใต้ ซึ่งพัดจากทิศตะวันตกเฉียงใต้เป็นส่วนใหญ่ในฤดูฝน ทำให้อากาศชุ่มชื้นและมีฝนตกทั่วไป เมื่อพิจารณาตามสภาพอากาศ สามารถสรุปฤดูกาลของจังหวัดสระบุรี ได้ดังนี้

- **ฤดูฝน** เริ่มตั้งแต่กลางเดือนพฤษภาคมถึงกลางเดือนตุลาคม เป็นฤดูมรสุมตะวันตกเฉียงใต้ จะมีลมจากทิศตะวันตกเฉียงใต้ ซึ่งเป็นลมที่พัดจากมหาสมุทรอินเดียนำเอาไอน้ำและความชุ่มชื้นเข้ามายังประเทศไทย นอกจากนั้นยังมีร่องความกดอากาศต่ำพัดผ่านประเทศไทยตอนบนเกือบตลอดช่วงฤดูฝน จึงทำให้บริเวณจังหวัดสระบุรีมีฝนตกชุกทั่วไป โดยเดือนที่มีฝนตกมากที่สุดคือเดือนกันยายน
- **ฤดูหนาว** เริ่มตั้งแต่กลางเดือนตุลาคมถึงกลางเดือนกุมภาพันธ์ ซึ่งเป็นฤดูมรสุมตะวันออกเฉียงเหนือ จะมีลมเย็นและแห้งจากทิศตะวันออกเฉียงเหนือพัดผ่าน ทำให้อากาศเย็นทั่วไป โดยมีอากาศหนาวถึงหนาวจัดเป็นบางวันในเดือนธันวาคมและมกราคม
- **ฤดูร้อน** เริ่มประมาณกลางเดือนกุมภาพันธ์ ถึงประมาณเดือนพฤษภาคม ในระยะนี้เป็นช่วงปลอดมรสุม จะมีลมจากทิศใต้และตะวันออกเฉียงใต้พัดปกคลุม ทำให้อากาศร้อนอบอ้าวทั่วไป เดือนที่มีอากาศร้อนที่สุดคือเดือนเมษายน
- **อุณหภูมิ** จังหวัดสระบุรีเป็นจังหวัดในภาคกลาง และอยู่ลึกเข้ามาในแผ่นดิน ปกติมีอุณหภูมิค่อนข้างสูง จึงทำให้อากาศร้อนอบอ้าวในฤดูร้อน ส่วนในฤดูหนาวไม่หนาวจัด โดยมีอุณหภูมิเฉลี่ยตลอดปี 28-29 องศาเซลเซียส อุณหภูมิสูงสุด เฉลี่ย 33-34 องศาเซลเซียสและอุณหภูมิต่ำสุดเฉลี่ย 23-24 องศาเซลเซียส เดือนเมษายนเป็นเดือนที่มีอากาศร้อนจัดที่สุดในรอบปี ส่วนฤดูหนาวอากาศจะหนาวที่สุดในเดือนมกราคม
- **ฝน** ซึ่งฝนที่เกิดขึ้นในจังหวัดสระบุรีส่วนใหญ่เป็นฝนจากอิทธิพลของมรสุมตะวันตกเฉียงใต้ และ ร่องความกดอากาศต่ำที่พัดผ่านประเทศไทยตอนบนเกือบตลอดทั้งปีมีจำนวนวันฝนตกเฉลี่ยประมาณ 70-90 วัน นอกจากนี้ในบางปีอาจมีพายุดีเปรสชันเคลื่อนผ่านเข้ามาในบริเวณจังหวัดสระบุรีหรือจังหวัดใกล้เคียงทำให้มีฝนตกเพิ่มขึ้นได้อีก

1.4 ลักษณะดิน

ดินในจังหวัดสระบุรีมีหลายประเภท ซึ่งเกิดจากการกระทำทางฟิสิกส์และเคมี ทำให้มีคุณสมบัติแตกต่างกัน สามารถจำแนกดินออกเป็นประเภทต่างๆ ได้ดังนี้

- **บริเวณตะกอนน้ำกร่อย** ได้แก่ ที่ราบทางตอนใต้ที่ติดต่อกับจังหวัดปทุมธานีในท้องที่อำเภอหนองแค และบางส่วนของอำเภอวิหารแดง ดินบริเวณนี้ส่วนมากจะเป็นดินเปรี้ยว และเป็นบริเวณที่สูงจากระดับน้ำทะเลปานกลางไม่มากนัก
- **บริเวณตะกอนลำน้ำใหม่** เป็นที่ราบที่เกิดจากการทับถมของตะกอนที่ถูกพัดพามาตามลำน้ำมีระดับสูงกว่าที่ราบตะกอนน้ำกร่อยเล็กน้อย พบตามริมฝั่งแม่น้ำป่าสัก ในท้องที่อำเภอหนองโดนและอำเภอดอนพุด ซึ่งอยู่ทางทิศตะวันตกของจังหวัด

- **บริเวณตะกอนลำนํ้าค่อนข้างใหม่** เกิดจากการทับถมของตะกอนลำนํ้าที่มี อายุเก่ากว่าและมีระดับสูงกว่าบริเวณตะกอนลำนํ้าใหม่ (ประมาณ 10-20 เมตร จากระดับนํ้าทะเลปานกลาง) พบในท้องที่ต่าง ๆ ของอำเภอเมืองสระบุรี อำเภอบ้านหมอ อำเภอหนองแขง และอำเภอแก่งคอย
- **บริเวณลานตะพักลำนํ้าระดับต่ำ** พบตามบริเวณที่เชื่อมต่อระหว่างเชิงเขา ที่ราบในท้องที่อำเภอวิหารแดง และอำเภอพระพุทธบาท มีระดับความสูงประมาณ 25-30 เมตร จากระดับนํ้าทะเลปานกลาง
- **บริเวณพื้นผิวที่เหลื่อค่างจากการกัดกร่อน** ของที่ลาดเชิงเขา เกิดจากขบวนการของการกษัยการ ซึ่งเป็นผลตกค่างจากการกัดกร่อนที่เหลื่อไว้
- **บริเวณภูเขา** เป็นภูเขาสลับซับซ้อนของเทือกเขาแดงพญาเย็นและเขาใหญ่ มีความสูงประมาณ 300-500 เมตร จากระดับนํ้าทะเลปานกลาง พบอยู่ทางทิศตะวันออกเฉียงเหนือ และทิศเหนือของจังหวัด นอกจากนี้พบที่เทือกเขาอินทนิ ซึ่งมีความสูงประมาณ 1,051 เมตร จากระดับนํ้าทะเลปานกลาง ซึ่งแบ่งเขตจังหวัดสระบุรี และจังหวัดนครราชสีมา เทือกเขาเหล่านี้ ส่วนใหญ่เป็นเขาหินปูน โดยทั่วไปพบดินเหนียว ดินเหนียวปนทรายแป้ง ที่มีการระบายนํ้าเลว หรือค่อนข้างเลว ใช้ทำนาปลูกข้าว บางแห่งมีชั้นของสารจาไรโซทอยู่ตื้น มีปฏิกิริยาเป็นกรด ซึ่งเป็นพิษต่อข้าว บางแห่งอาจมีนํ้าท่วมทำให้ผลผลิตสูญเสีย สำหรับดินเหนียวที่มีการระบายนํ้าดี และมีความลาดชัน ใช้สำหรับปลูกพืชไร่และไม้ผล บางแห่งพบชั้นกรวดหนาแน่นอยู่ตื้น และบางแห่งถูกกัดกร่อน ส่วนที่มีความลาดชันสูงๆ จะเป็นภูเขาบางแห่งพบชั้นหินพื้นอยู่ตื้น ซึ่งใช้เป็นที่พัก

1.5 ลักษณะแหล่งนํ้า

ข้อมูลแหล่งนํ้าธรรมชาติ

- (1) แม่นํ้า, ห้วย, คลองที่สำคัญ ได้แก่ แม่นํ้าป่าสักคลองใหญ่ คลองตาสาว คลองซับบอน คลองห้วยแร้งห้วยคําใหญ่ คลองตะเคียนห้วยแก้ง คลองห้วยศาลเจ้าห้วยนํ้าซับ คลองม่วง คลองเจริญธรรม คลองมวกเหล็กห้วยเขารวก มีพื้นที่แม่นํ้าห้วยคลองทั้งหมด คิดเป็นพื้นที่ของลำนํ้าแต่ละสาย ร้อยละ 2.34 ของพื้นที่จังหวัดทั้งหมดและบางส่วนยังไม่ได้รับการขุดลอกสภาพปัจจุบันแหล่งนํ้าส่วนใหญ่สามารถใช้งานได้ดีมีการใช้นํ้าจากแม่นํ้าห้วยคลองเพื่อการเพาะปลูกฤดูฝนฤดูแล้งและเพื่อการอุปโภคบริโภค
- (2) หนอง, บึง ในพื้นที่มีหนองบึงที่สำคัญในพื้นที่ ได้แก่ บึงตะกุด หนองตามนต์ บึงหนองโน หนองตาน้อย บึงตะโก หนองคลองสมเด็จ หนองชะโด มีพื้นที่หนองบึงทั้งหมด คิดเป็นพื้นที่ ร้อยละ 0.02 ของพื้นที่ทั้งจังหวัด พื้นที่บางส่วนยังไม่ได้รับการขุดลอกนํ้าในฤดูฝนจะมีลักษณะขุ่นและรสจืดในฤดูแล้งมีลักษณะใสจืดและบางแห่งไม่มีนํ้าและไม่สามารถใช้งานได้ราษฎรใช้นํ้าเพื่อการเกษตรในฤดูฝนฤดูแล้งพื้นที่ประมาณ 1,732 ไร่ และมีคริวเรือนใช้นํ้า เพื่อการอุปโภคบริโภคประมาณ 1,244 คริวเรือน

แหล่งนํ้าที่สร้างขึ้น

- (1) อ่างเก็บนํ้า อ่างเก็บนํ้าทั้งหมดที่มีอยู่ในพื้นที่ของจังหวัดสระบุรีเฉพาะบริเวณที่อยู่ภายในลุ่มนํ้าป่าสัก ส่วนใหญ่เป็นอ่างเก็บนํ้าขนาดกลาง และขนาดเล็ก เช่น อ่างเก็บนํ้าบ้านสองคอน บ้านเขาสูง บ้านเขาแก้ว บ้านโคกแย้ บ้านซับอิจิ ซึ่งสร้างขึ้นโดยกรมชลประทานและเป็นโครงการขนาดกลางส่วนใหญ่ก่อสร้างในช่วงปี พ.ศ.2519-2533 โดยทั่วไปอ่างเก็บนํ้า มีความจุนํ้า ตั้งแต่ 155,000 ถึง 303,480 ลบ.ม. ปัจจุบันส่วนใหญ่ อยู่ภายใต้การบำรุงดูแลรักษาขององค์การบริหารส่วนตำบล (อบต.) และกรมชลประทาน อ่างเก็บนํ้าส่วนใหญ่มีสภาพที่สามารถใช้งานได้อยู่ในระดับดีเพื่อการอุปโภคบริโภคและการเกษตรทั้งในฤดูฝนและในฤดูแล้งอย่างไรก็ดีอ่างเก็บนํ้าบางแห่งจำเป็นต้องได้รับการบูรณะซ่อมแซมและขุดลอกให้มีความลึกเพิ่มขึ้นป้องกันการรั่วซึมและการพังทลายของดินขอบอ่างฯ

(2) ฝ่ายกั้นลำน้ำขนาดเล็กในพื้นที่ของจังหวัดสระบุรีเฉพาะบริเวณที่อยู่ในพื้นที่ภายใน
ลุ่มน้ำป่าสักเป็นฝ่ายกั้นลำน้ำขนาดเล็กที่สร้างขึ้นโดยหน่วยงานของรัฐ เช่น การสร้างงานในชนบทเร่งรัด
พัฒนาชนบทพัฒนาชุมชน สปก. เป็นต้น ยกเว้น ฝ่ายกั้นลำน้ำลำพญากลาง ห้วยซับซอนดอนหินปูน ห้วยนาดี
ห้วยแห้ง บ้านลำบ้านบึงไม้ บ้านคลองไทร บ้านวังยาง บ้านซับขาม บ้านเขานมนาง บ้านสัมป่อยห้วยศาลเจ้า
บ้านคลองม่วงใต้ บ้านโคกคอม บ้านหนองสองห้อง บ้านท่าพลู บ้านวังยาง บ้านทับทรวง บ้านลำสมพุง บ้านเขาแย้
ซึ่งสร้างขึ้นโดยกรมชลประทานฝ่ายกั้นลำน้ำส่วนใหญ่ได้ก่อสร้างในช่วงปี พ.ศ.2520-2541 ฝ่ายกั้นลำน้ำส่วนใหญ่
อยู่ในสภาพที่มีอายุการใช้งานประมาณ 6 ถึง 8 ปี โดยที่ตัวฝ่ายส่วนใหญ่ไม่มีระบบการส่งน้ำ และในฤดูแล้ง
ไม่มีน้ำกักเก็บในบางฝ่าย ฝ่ายกั้นลำน้ำในพื้นที่ของจังหวัดสระบุรีบางแห่งจำเป็นต้องขุดลอกพื้นที่หน้าฝ่ายให้
มีความลึกเพื่อให้กักเก็บน้ำได้มากขึ้น

(3) โครงการสูบน้ำด้วยไฟฟ้าในพื้นที่ของจังหวัดสระบุรีมีโครงการสูบน้ำด้วยไฟฟ้าที่อยู่ใน
ภายในพื้นที่จะมีหน่วยงานของรัฐสร้างและดูแลรักษา ได้แก่ โครงการสูบน้ำด้วยไฟฟ้าบ้านลานหินลาด
กระทรวงวิทยาศาสตร์และเทคโนโลยีเป็นผู้สร้างและดูแลบำรุงรักษาเป็นต้นและมีโครงการสูบน้ำด้วย
เครื่องยนต์ที่กรมชลประทานสร้างและดูแลรักษาในบางพื้นที่ เช่น โครงการสูบน้ำด้วยไฟฟ้าหมู่ที่ 5 บ้านสาระพี
ในสภาพปัจจุบันของโครงการฯส่วนใหญ่ได้สูบน้ำจากแหล่งน้ำธรรมชาติ โดยที่มีระบบส่งและกระจายน้ำเป็น
แบบท่อหรือคลองส่งน้ำส่วนใหญ่ใช้งานได้ในระดับดีเพราะโครงการสูบน้ำด้วยไฟฟ้าส่วนใหญ่มีอายุการใช้งาน
มาไม่นานและมีหน่วยงานที่ดูแลรักษาสภาพเครื่องสูบน้ำโดยตลอดจึงไม่มีผลกระทบต่อการใช้มีการใช้
ประโยชน์จากน้ำเพื่อการเกษตรในฤดูฝนฤดูแล้งและเพื่อการอุปโภคบริโภค

(4) ฝ่ายทดน้ำที่มีประตูระบายน้ำในพื้นที่ของจังหวัดสระบุรีเฉพาะบริเวณที่อยู่ในลุ่มน้ำ
ป่าสักมีฝ่ายทดน้ำและประตูกั้นน้ำ ส่วนใหญ่พบว่ากรมชลประทาน เป็นผู้สร้างและดูแลรักษาช่วงระยะเวลา
การสร้างขึ้นในปี พ.ศ.2522 เป็นต้นมา มีการใช้ประโยชน์จากน้ำเพื่อการเกษตรในฤดูฝนฤดูแล้ง และเพื่อ
การอุปโภคบริโภค ฝ่ายทดน้ำที่มีประตูน้ำภายในพื้นที่ลุ่มน้ำป่าสักมีสภาพการใช้งานได้อยู่ในเกณฑ์ดีมี
ความสำคัญและเป็นประโยชน์ของราษฎรในพื้นที่ ดังนั้นควรมีการบูรณะซ่อมแซมเขื่อนและประตูกั้นน้ำให้มี
ความสมบูรณ์ อยู่ตลอดเวลาและต้องมีการขุดลอกคลองส่งน้ำเพื่อให้การระบายน้ำไปสู่พื้นที่เกษตรเป็นไป
อย่างสะดวก

(5) สระเก็บน้ำและสระเก็บน้ำในไร่นาในพื้นที่ของจังหวัดสระบุรีเฉพาะบริเวณที่อยู่ในพื้นที่
ลุ่มน้ำป่าสัก ส่วนใหญ่จะเป็นสระเก็บน้ำในไร่นาเป็นสมบัติส่วนตัวของเจ้าของและดูแลรักษาเอง ส่วนสระเก็บ
น้ำสาธารณะจะเป็นของหน่วยงานของรัฐก่อสร้างและดูแลรักษา เช่น กรมเร่งรัดพัฒนาชนบทพัฒนาชุมชน
กรมประมง สปก. เป็นต้น โดยส่วนใหญ่มีขนาดความจุอยู่ระหว่าง 1,500 ถึง 25,000 ลบ.ม. อายุการใช้งาน
มา 10 ปีขึ้นไป มีการใช้ประโยชน์จากน้ำในสระเก็บน้ำเพื่อการเกษตรในฤดูฝนฤดูแล้งและเพื่อการอุปโภค
บริโภคสระเก็บน้ำในพื้นที่ของจังหวัดสระบุรีอยู่ในสภาพดีมีการขุดลอกเพราะอยู่ภายใต้การดูแลรักษาของ
ราษฎรเจ้าของสระเองแต่ยังมีสระเก็บน้ำบางส่วนที่ยังขาดการดูแลรักษาหรือขาดงบประมาณในการซ่อมแซม
จึงจำเป็นต้องมีการพัฒนาอย่างเร่งด่วนเพื่อใช้ประโยชน์ของราษฎรในพื้นที่ดังกล่าว

(6) บ่อบาดาล บ่อบาดาลที่มีอยู่ในพื้นที่ของจังหวัดสระบุรีเฉพาะบริเวณที่อยู่ในลุ่ม
น้ำป่าสักส่วนใหญ่เป็นบ่อบาดาลที่มีหน่วยงานของรัฐ เช่น เร่งรัดพัฒนาชนบทกรมโยธาธิการ กรมทรัพยากร
ธรณี กรมอนามัย เป็นต้น ได้จัดสร้างขึ้นบ่อบาดาลส่วนใหญ่ก่อสร้างในช่วงประมาณปี พ.ศ.2525-2542
บ่อมีความลึกโดยเฉลี่ยอยู่ระหว่าง 18 ถึง 35 เมตร (ขึ้นอยู่กับลักษณะของพื้นที่) อายุการใช้งานมาแล้วเฉลี่ย
2 ถึง 18 ปี มีการใช้ประโยชน์จากบ่อน้ำบาดาล ส่วนใหญ่เพื่อการอุปโภคบริโภคคุณภาพน้ำของบ่อบาดาล
ส่วนใหญ่ค่อนข้างเหมาะสมกับกิจกรรมการใช้น้ำความสามารถในการใช้น้ำส่วนใหญ่อยู่ในระดับใช้ได้ไม่ดี
เพราะบ่อส่วนใหญ่มีอายุการใช้งานมานานอุปกรณ์ชำรุดเสียหายและท่อสูบน้ำอุดตันจากการที่ในพื้นที่จังหวัด

สระบุรีมีแหล่งน้ำอุปโภคบริโภคที่สร้างขึ้นจำนวนไม่เพียงพอต่อการอุปโภคบริโภคของราษฎรตั้งนั้นบ่อบาดาลควรจะได้รับ การซ่อมแซมเพื่อให้เกิดประโยชน์ต่อการใช้น้ำของราษฎรมากที่สุด

(7) บ่อน้ำตื้น น้ำตื้นที่มีอยู่ในพื้นที่ของจังหวัดสระบุรีเฉพาะที่มีอยู่ในบริเวณลุ่มน้ำป่าสักส่วนใหญ่จะเป็นบ่อน้ำตื้นที่ราษฎรสร้างขึ้นเพื่อใช้เอง ยกเว้น บางบ่อน้ำตื้นที่มีหน่วยงานของรัฐมาจัดสร้างให้ เช่น เร่งรัดพัฒนาชนบท พัฒนาชุมชน หรือองค์การบริหารส่วนตำบล ซึ่งจะมีจำนวนน้อยการบำรุงรักษาและดูแลรักษาบ่อน้ำตื้นในปัจจุบันโดยราษฎรที่เป็นเจ้าของและองค์การบริหารส่วนตำบลก่อสร้างขึ้น เพื่อใช้ประโยชน์ส่วนตัวมากกว่าจะเป็นสาธารณะประโยชน์ความลึกโดยเฉลี่ยของบ่อมีประมาณ 4 ถึง 10 เมตร มีอายุการใช้งานมาแล้วเฉลี่ย 10 ปี มีการใช้ประโยชน์จากบ่อน้ำตื้น เพื่อการเกษตรในฤดูฝนฤดูแล้ง และเพื่อการอุปโภคบริโภคในฤดูฝนคุณภาพน้ำในบ่อส่วนใหญ่จะมีลักษณะขุ่นกับจิตส่วนใหญ่ในฤดูแล้ง น้ำมีลักษณะใสกับจิตและมีน้ำน้อย (ของบางพื้นที่) ความสามารถในการใช้น้ำส่วนใหญ่อยู่ในระดับใช้ได้ดี แต่ใช้ไม่ได้เลยในบางพื้นที่เพราะบ่อน้ำตื้นมีอายุการใช้งานขาดการบำรุงรักษาและราษฎรเปลี่ยนไปใช้น้ำประปาเป็นจำนวนมากลักษณะการใช้น้ำของราษฎรในพื้นที่ใช้เป็นแหล่งน้ำสำรองสำหรับการอุปโภคบริโภคเมื่อเกิดกรณีระบบประปาขัดข้องและในเขตพื้นที่ระบบประปาไม่ครอบคลุม

(8) ประปาชนบท ประปาที่มีในพื้นที่ของจังหวัดสระบุรีเฉพาะบริเวณที่มีอยู่ภายในลุ่มน้ำป่าสักส่วนใหญ่จะเป็นลักษณะโครงการประปาหมู่บ้านที่สร้างขึ้นโดยหน่วยงานของรัฐ ได้แก่ ราษฎรในท้องที่ ซึ่งได้แก่ กรมอนามัย กรมโยธาธิการ กรมทรัพยากรธรณี หรือองค์การบริหารส่วนตำบล ยกเว้น การประปา บางพื้นที่ที่เอกชนจัดสร้าง ซึ่งมีจำนวนน้อย(เปรียบเทียบกับจำนวนประปาที่หน่วยงานรัฐสร้างขึ้น) โครงการประปาชนบทในพื้นที่ตำบลต่างๆของจังหวัดสระบุรีจะมีกรรมกรหมู่บ้านหรือองค์การบริหารส่วนตำบลเป็นผู้ดูแลรักษา ในปัจจุบันส่วนใหญ่เป็นโครงการประปาขนาดเล็กที่มีศักยภาพในการผลิตน้ำอยู่ระหว่าง 25 ถึง 75 ลบ.ม./วัน มีอายุการใช้งานมาแล้ว 2 ถึง 10 ปี คุณภาพน้ำประปาก่อนข้างสะอาดแต่มีกรบริการยังไม่ครอบคลุมตามความต้องการใช้ทั้งหมดในพื้นที่ความสามารถในการใช้งานส่วนใหญ่อยู่ในระดับใช้ได้ดีเพราะระบบประปาชนบทเปิดดำเนินการใช้น้ำในระยะเวลาได้ไม่นานสิ่งที่ต้องการปรับปรุงคือต้องการพัฒนาในด้านคุณภาพน้ำให้สะอาดและการไหลของน้ำเป็นไปอย่างสม่ำเสมอเพิ่มขึ้น

1.6 ลักษณะของไม้และป่าไม้

จังหวัดสระบุรีมีเนื้อที่ป่าสงวนแห่งชาติ ประมาณ 460,522.25 ไร่ คิดเป็นร้อยละ 20.60 สภาพป่าโดยทั่วไปเป็นป่าดิบแล้ง และป่าเบญจพรรณ ไม้ที่สำคัญได้แก่ ไม้ยาง ไม้ตะเคียน ไม้เต็ง ไม้มะค่า และไม้ประดู่ เป็นต้น

จังหวัดสระบุรีมีป่าสงวนแห่งชาติที่ได้รับการประกาศตามกฎกระทรวง ระหว่าง พ.ศ.2505- 2527 ภายใต้พระราชบัญญัติป่าสงวนแห่งชาติ พ.ศ.2507 จำนวนทั้งหมด 8 ป่า รวมเนื้อที่ตามกฎกระทรวงได้ 460,522.25 ไร่ หรือ 736.84 ตารางกิโลเมตร ดังนี้

ป่าสงวนแห่งชาติป่าพระฉาย อยู่ในท้องที่ตำบลหนองปลาไหล อำเภอเมืองสระบุรี จังหวัดสระบุรีได้ประกาศเป็นป่าสงวนแห่งชาติ ตามกฎกระทรวง ฉบับที่ 126 (พ.ศ. 2505) เมื่อวันที่ 18 ตุลาคม 2505 มีเนื้อที่ทั้งหมด 15,000 ไร่ หรือประมาณ 24 ตารางกิโลเมตร ปัจจุบันได้ผนวกเป็นอุทยานแห่งชาติพระพุทธราย

ป่าสงวนแห่งชาติป่าพระพุทธรายและป่าพุแค อยู่ในท้องที่ตำบลพระพุทธราย ตำบลขุนโขลน ตำบลพุกร่าง ตำบลเขาวง อำเภอพระพุทธราย และตำบลหน้าพระลาน ตำบลพุแค อำเภอเฉลิมพระเกียรติ จังหวัดสระบุรี ประกาศเป็นป่าสงวนแห่งชาติ ตามกฎกระทรวง ฉบับที่ 1,073 (พ.ศ.2527) เมื่อวันที่ 12 กันยายน 2527 มีเนื้อที่ประมาณ 22,000 ไร่ หรือ 35.2 ตารางกิโลเมตร มีการมอบพื้นที่ให้ ส.ป.ก. คงเหลือ 19,590 ไร่ ชนิดป่าเป็นป่าเบญจพรรณ ลักษณะพื้นที่เป็นภูเขาหินปูน

ป่าสงวนแห่งชาติป่าท่าฤทธิ-ป่าลำทองหลาง และป่าลำพญากลาง อยู่ในท้องที่ตำบลลำสมพุง ตำบลลำพญากลาง และตำบลหนองย่างเสือ อำเภอมวกเหล็ก และตำบลคำพราน ตำบลวังม่วง อำเภอวังม่วง จังหวัดสระบุรี ประกาศเป็นป่าสงวนแห่งชาติ ตามกฎกระทรวง ฉบับที่ 216 (พ.ศ.2507) และได้แก้ไขเพิกถอน บางส่วน ตามกฎกระทรวง ฉบับที่ 985 (พ.ศ.2525) เมื่อวันที่ 14 ตุลาคม 2525 มีเนื้อที่ 192,656.25 ไร่ หรือ 200 ตารางกิโลเมตร ชนิดป่าเป็นป่าดิบแล้งและเป็นป่าเบญจพรรณที่เสื่อมโทรม ต่อมามีการส่งมอบ พื้นที่ที่เหมาะสมต่อการเกษตรให้ ส.ป.ก. เพื่อนำไปจัดสรรให้แก่ราษฎร 43,654 ไร่ บริเวณที่มีสภาพป่า เสื่อมโทรมมีการปลูกป่าในรูปแบบสวนป่าของรัฐ เช่น สวนป่ายุบใหญ่ชัยแห้ว สวนป่าคลองไทร และมีการ ปลูกป่าในพื้นที่ป่าอนุรักษ์ที่เสื่อมโทรม (FPT) ตามโครงการปลูกป่าถาวรเฉลิมพระเกียรติ พระบาทสมเด็จพระเจ้าอยู่หัวเนื่องในวโรกาสทรงครองราชย์ปีที่ 50 ในพื้นที่ FPT 4/1 เนื้อที่ 470 ไร่, ใน FPT 4/2 เนื้อที่ 1,880 ไร่ ใน FPT 4/3 เนื้อที่ 3,500 ไร่ และใน FPT 4/4 เนื้อที่ 4,300 ไร่ ดำเนินการโดยบริษัท ปูนซิเมนต์ไทย จำกัด (มหาชน) และภาคเอกชนอื่นๆ ซึ่งได้รับรางวัลชนะเลิศการประกวดการปลูกป่าตามโครงการดังกล่าว ในระดับประเทศ เมื่อปี พ.ศ.2540 และปี พ.ศ.2541

ป่าสงวนแห่งชาติป่ามวกเหล็ก และป่าทับกวาง แปลงที่ 1 อยู่ในท้องที่ตำบลห้วยแห้ง ตำบลชำผักแพว ตำบลทับกวาง อำเภอแก่งคอย และตำบลมวกเหล็ก อำเภอมวกเหล็ก จังหวัดสระบุรี และบางส่วนของอำเภอวิหารแดง ประกาศเป็นป่าสงวนแห่งชาติ ตามกฎกระทรวง ฉบับที่ 366 (พ.ศ.2511) เมื่อวันที่ 14 พฤศจิกายน 2511 มีเนื้อที่ประมาณ 112,425 ไร่ หรือ 179.88 ตารางกิโลเมตร ชนิดป่าเป็น ป่าดิบแล้ง และป่าเบญจพรรณ ได้ส่งมอบพื้นที่ป่าเสื่อมโทรมที่เหมาะสมต่อการเกษตรให้กับ ส.ป.ก. นำไป ดำเนินการประมาณ 11,103 ไร่ คงเหลือพื้นที่ป่าสงวนแห่งชาติ จำนวน 101,322 ไร่ ทางทิศตะวันออกมี แนวเขตติดต่อกับอุทยานแห่งชาติเขาใหญ่ เดิมเป็นป่าเสื่อมโทรม มีโครงการปรับปรุงป่าสงวนแห่งชาติ โดยการปลูกป่าในรูปแบบหมู่บ้านป่าไม้ ได้ปลูกสร้างสวนป่าในพื้นที่กว่าหมื่นไร่ จนสภาพป่าฟื้นกลับคืนสู่ธรรมชาติ มีสัตว์ป่าเข้ามาอยู่อาศัยเป็นจำนวนมาก เช่น หมู ลิง นกชนิดต่างๆ เป็นต้น กรมป่าไม้จึงจัดทำ โครงการท่องเที่ยวสวนป่าเจ็ดคต-โป่งก้อนเส้า ในรูปแบบการท่องเที่ยวเชิงนิเวศขึ้นเพื่อให้เยาวชน และ ผู้สนใจรู้จักการท่องเที่ยวป่า อย่างถูกต้องตามหลักวิชาการโดยไม่ก่อให้เกิดความเสียหายต่อระบบนิเวศน์ และให้ราษฎรในท้องถิ่นได้เข้ามามีส่วนร่วมในการจัดการทรัพยากรป่าไม้ในปีงบประมาณ 2541 เป็นต้นไป

ป่าสงวนแห่งชาติป่าลานท่าฤทธิ อยู่ในท้องที่ตำบลวังม่วง อำเภอวังม่วง อำเภอมวกเหล็ก จังหวัด สระบุรี ประกาศเป็นป่าสงวนแห่งชาติ ตามกฎกระทรวง ฉบับที่ 967 (พ.ศ.2524) เมื่อวันที่ 16 ธันวาคม 2524 มีเนื้อที่ประมาณ 5,800 ไร่ เดิมเป็นป่าเบญจพรรณที่มีต้นลานขึ้นอยู่จำนวนมากแต่ ถูกบุกรุกทำลาย กลายเป็นป่าเสื่อมโทรม ได้มอบให้ ส.ป.ก. เพื่อนำไปจัดสรรให้แก่ราษฎรประมาณ 5,100 ไร่ คงเหลือพื้นที่ ป่าสงวนแห่งชาติ จำนวน 700 ไร่

ป่าสงวนแห่งชาติป่าทับกวาง และป่ามวกเหล็ก แปลงที่ 2 อยู่ในท้องที่ตำบลแสงพัน ตำบลมวกเหล็ก อำเภอมวกเหล็ก และตำบลท่าคล้อ ตำบลบ้านป่า ตำบลทับกวาง อำเภอแก่งคอย จังหวัดสระบุรีประกาศเป็นป่าสงวนแห่งชาติ ตามกฎกระทรวง ฉบับที่ 1072 (พ.ศ.2527) เมื่อวันที่ 12 กันยายน 2527 มีเนื้อที่ประมาณ 97,350 ไร่ สภาพป่าเป็นป่าเสื่อมโทรม ได้มีการปรับปรุงโดยการปลูกป่า ภาครัฐในรูปของสวนป่า คือสวนป่าหลังเขา-ท่าระหัด สวนป่าเขาน้อย การปลูกป่าแบบประชาราชาโดยใช้ กระถินยักษ์ เป็นไม้เบิกนำและมีการปลูกป่าตามโครงการปลูกป่าถาวรเฉลิมพระเกียรติ พระบาทสมเด็จพระเจ้าอยู่หัว เนื่องในวโรกาสทรงครองราชย์ปีที่ 50 ในพื้นที่ FPT ต่างๆ ประมาณ 20,000 ไร่ ปลูกโดยกลุ่ม อุตสาหกรรมปูนซิเมนต์ สภาพป่าโดยทั่วไป เป็น ภูเขาหินปูนสลับกับพื้นที่ราบ ได้มอบพื้นที่ให้ ส.ป.ก. นำไป ดำเนินการ เนื้อที่ 18,890 ไร่ คงเหลือพื้นที่ป่าสงวนแห่งชาติ จำนวน 78,460 ไร่ พื้นที่บางส่วนมีการ อนุญาตให้ใช้ประโยชน์เพื่อการทำเหมืองแร่หินปูน (เพื่ออุตสาหกรรมปูนซิเมนต์)

ป่าสงวนแห่งชาติป่าเขาพระ อยู่ในท้องที่ตำบลบ้านป่า และตำบลตาลเดี่ยว อำเภอแก่งคอย จังหวัดสระบุรี ประกาศเป็นป่าสงวนแห่งชาติ ตามกฎกระทรวง ฉบับที่ 982 (พ.ศ.2525) เมื่อวันที่ 11 มีนาคม 2525 มีเนื้อที่ประมาณ 5,391 ไร่ ส่งมอบให้ ส.ป.ก. จำนวน 157 ไร่ คงเหลือพื้นที่ป่าสงวนแห่งชาติ จำนวน 5,234 ไร่ สภาพพื้นที่เป็นภูเขาสูงป่าเป็นป่าดิบเขามีสภาพเสื่อมโทรม ได้ทำการปลูกสร้างสวนป่าทำให้สภาพป่าฟื้นกลับคืนมาอีกครั้งหนึ่ง ประกอบเป็นเขตอภัยทานของวัดเขาพระทำให้มีสัตว์ป่าอาศัยอยู่เป็นจำนวนมาก

ป่าสงวนแห่งชาติป่าเขาโป่ง และป่าเขาถ้ำเสือ อยู่ในท้องที่ตำบลทับกวาง ตำบลตาลเดี่ยว และตำบลชำผักแพว อำเภอแก่งคอย จังหวัดสระบุรี ประกาศเป็นป่าสงวนแห่งชาติ ตามกฎกระทรวง ฉบับที่ 1,075 (พ.ศ.2527) เมื่อวันที่ 12 กันยายน 2527 มีเนื้อที่ประมาณ 9,900 ไร่ ลักษณะเป็นภูเขาเป็นเนินเขาไม่สูงนัก สภาพป่าเป็นป่าเบญจพรรณ มีสัตว์ป่าหลายชนิดส่วนใหญ่เป็นสัตว์ที่มีขนาดเล็ก ส่วนในที่ราบมีสภาพป่า เป็นป่าเสื่อมโทรมเนื้อที่ประมาณ 1,850 ไร่ จุฬาลงกรณ์มหาวิทยาลัยได้รับอนุญาตให้ใช้ประโยชน์พื้นที่ เพื่อกิจการศึกษาของมหาวิทยาลัย ส่วนพื้นที่ภูเขาได้มีการปลูกป่าเพิ่มขึ้นจนสภาพสู่ธรรมชาติเป็นมรดกของชาติสืบไป

พื้นที่ป่าไม้ของจังหวัดสระบุรีบางส่วน ที่ยังคงความสมบูรณ์ตามธรรมชาติ ได้รับการประกาศเป็นพื้นที่อุทยานแห่งชาติและวนอุทยาน จำนวน 3 แห่ง คือ

อุทยานแห่งชาติเขาใหญ่ ประกาศในพระราชกฤษฎีกา เมื่อวันที่ 5 กันยายน 2521 มีเนื้อที่ทั้งหมดประมาณ 1,355,468.75 ไร่ หรือประมาณ 2,168.64 ตารางกิโลเมตร อุทยานแห่งชาติเขาใหญ่ครอบคลุมพื้นที่ 4 จังหวัด คือ นครราชสีมา นครนายก ปราจีนบุรี และสระบุรี เฉพาะในท้องที่อำเภอมวกเหล็ก และอำเภอแก่งคอย จังหวัดสระบุรี (เนื้อที่ประมาณ 67,450 ไร่) มีน้ำตกที่สวยงาม คือ น้ำตกโกรกอีตด และน้ำตกเจ็ดคต เนื่องจากสภาพป่ามีความสมบูรณ์มาก ส่วนสัตว์ป่า มีหลายชนิด เช่น เสือ หมี กวาง ฯลฯ บริเวณดังกล่าว กรมป่าไม้ร่วมกับจังหวัดสระบุรี จัดทำโครงการแหล่งท่องเที่ยวเชิงนิเวศน์ของจังหวัดสระบุรี

อุทยานเขาน้ำตกสามหลั่น อยู่ในท้องที่ อำเภอเมืองสระบุรี อำเภอหนองแค และอำเภอวิหารแดง ได้ประกาศให้ที่ดินบริเวณดังกล่าวเป็นอุทยานแห่งชาติเขาสสามหลั่น โดยพระราชกฤษฎีกา เมื่อวันที่ 21 พฤษภาคม พ.ศ.2524 มีเนื้อที่ 15,000 ไร่ สภาพพื้นที่เป็นป่าดิบแล้ง ป่าไผ่รวก ป่าเบญจพรรณ และป่าเต็งรังที่ยังคง มีสภาพสมบูรณ์ มีที่ราบในหุบเขา มีสัตว์ป่าขนาดเล็ก เช่น ไก่ป่า ไก่ฟ้า และนกนานาชนิดที่สำคัญ ได้แก่ นกเจ้าฟ้าหญิงสิรินธร มีน้ำตกที่สวยงาม เช่น น้ำตกโตนรากไทร น้ำตกสามหลั่น น้ำตกโพธิ์หินดาด และอ่างเก็บน้ำซับปลากั้ง อาณาเขตของอุทยานแห่งชาติเขาสสามหลั่น มีเนื้อที่ประมาณ 27,856.25 ไร่ หรือประมาณ 44.57 ตารางกิโลเมตร ปัจจุบันเป็นสถานที่ท่องเที่ยวและพักผ่อนหย่อนใจที่สำคัญแห่งหนึ่งของจังหวัดสระบุรี

วนอุทยานน้ำตกเจ็ดสาวน้อย มีพื้นที่ทั้งหมด 540 ไร่ ตั้งอยู่ในเขตอำเภอมวกเหล็ก จังหวัดสระบุรี ประมาณ 100 ไร่ เป็นแหล่งท่องเที่ยวของจังหวัดที่ได้รับความสนใจจากประชาชน โดยทั่ว ลักษณะเด่นเป็นน้ำตกจากห้วยมวกเหล็ก ซึ่งมีต้นกำเนิดอยู่บริเวณเขาอินทรี อำเภอมวกเหล็ก ไหลขึ้นไปทางเหนือ ทำให้เป็นแนวแบ่งเขตจังหวัดนครราชสีมากับจังหวัดสระบุรี ผ่านอำเภอมวกเหล็กเกิดน้ำตกมวกเหล็ก บริเวณสวนรุกขชาติมวกเหล็ก และน้ำตกเจ็ดสาวน้อย ไหลลงสู่แม่น้ำป่าสัก ที่บ้านปากน้ำ ตำบลคำพราน อำเภอวังม่วง นอกจากใช้เป็นที่พักผ่อนแล้ว ลำห้วยแห่งนี้ยังใช้ในการล่องแพอีกด้วย

สัตว์ป่า

จากการศึกษาเอกสารทางด้านทรัพยากรสัตว์ป่าของสำนักวิชาการส่วนวิจัย สัตว์ป่า กรมป่าไม้ และจากการสำรวจ พบว่าสัตว์ป่าในพื้นที่จังหวัดสระบุรีมีจำนวนไม่มากนัก โดยเฉพาะ สัตว์ป่าหายากจะพบได้น้อยมาก เนื่องจากพื้นที่ป่าจำนวนมากถูกบุกรุกทำลายเพื่อใช้ในการเกษตรกรรม มีผลต่อแหล่งที่อยู่ แหล่งหลบภัยจากศัตรูและแหล่งอาหารสัตว์ สัตว์ป่าบางส่วนอพยพไปอยู่บริเวณอุทยานแห่งชาติเขาใหญ่ อุทยานแห่งชาติเขาสามหลัน และวนอุทยาน-น้ำตกเจ็ดสาวน้อย ส่วนที่ยังพบบ่อยอยู่ในบริเวณนี้ เป็นสัตว์ขนาดเล็กที่สามารถพบเห็นได้โดยทั่วไป หรือสัตว์ที่สามารถปรับตัว ได้ง่าย เช่น สัตว์จำพวกนก งู กระรอก สำหรับสัตว์ที่ใกล้สูญพันธุ์ ไม่ปรากฏอยู่ในพื้นที่จังหวัดสระบุรี ดังนั้น สามารถจำแนกสัตว์ป่าที่พบในพื้นที่จังหวัดสระบุรีได้ 4 ประเภท ดังนี้

สัตว์ป่าเลี้ยงลูกด้วยนม (Wild Mammals) สัตว์เลี้ยงลูกด้วยนมที่พบได้บ้าง หากพิจารณา สถานภาพปัจจุบัน พบไม่น้อยกว่า 13 ชนิด ที่ยืนยัน โดยพบได้บ้าง 10 ชนิด พบได้ง่าย 2 ชนิด และมีทั่วไป 1 ชนิด เช่น กระจง (*Tragulus javanicus*) กระรอก (*Callosciurus finlaysoni*) กระแตเล็ก (*Tupaia minor*) ค้างคาวบัวพันรี (*Rousettus leschenaulti*) แต่สัตว์ป่าที่อาจพบได้จาก การสำรวจป่าเขาใหญ่ ที่อำเภอปากช่อง จังหวัดนครราชสีมา ซึ่งมีเขตติดต่อกับจังหวัดสระบุรี ได้แก่ ช้างป่า (*Elephus maximus*) เสือโคร่ง (*Panthera tigris*) สภาพในปัจจุบันพบเห็นได้ยากและใกล้สูญพันธุ์ ซึ่งช้างป่าและเสือโคร่งยังไม่ได้รับการ ยืนยันแน่นอน คงมีเพียงคำบอกเล่าจากชาวบ้านเท่านั้น

สัตว์ปีก (Birds) สัตว์ปีกหรือนกชนิดต่างๆ ที่สามารถพบเห็นได้ง่ายในทุกสถานที่อาศัย ปัจจุบัน พบไม่น้อยกว่า 70 ชนิด ที่ยืนยันพบได้ง่าย 36 ชนิด พบได้บ้าง 16 ชนิด หายาก 12 ชนิด เช่น นกกระปูดใหญ่ (*Centropus sinensis*) นกเขาใหญ่ หรือนกเขาหลวง (*Streptopelia chinensis*) นกแอ่นบ้าน (*Hirundo rustica*) นกปรอดสวน (*Pycnonotus blanfordi*) นกแซงแซวหางปลา (*Dicrus macrocercus*) นกกางเขนบ้าน (*Copsychus saularis*) นกบางอย่างอาจพบบางครั้งบางฤดู ส่วนเหยี่ยวรุ้ง (*Spilornis cheela*) เหยี่ยว นกเขาทองขาว (*Accipiter gentilis*) ไก่ฟ้าพญาลอ (*Lophura diardi*) นกกาเหว่า (*Eudynamys scolopacea*) นกกระเต็นใหญ่ (*Pelargopsis capensis*) นกกระรางหัวขวาน (*Upapa epops*) นกแซงแซวหางอนขน (*Dicrurus hottentottus*) นกอีเสือหลังเทา (*Lanius schach*) นกกิ่งไคร้คอดำ (*Sturnus nigricollie*) และ นกปรอดดำปีกขาว (*Pycnonotus melanoleucos*) ส่วนนกเงือก (*Aceros wndulatus*) ยังไม่ได้รับการ ยืนยันว่าพบในจังหวัดสระบุรี แต่ชาวบ้านที่อาศัยอยู่ใกล้พื้นที่ป่าอ้างว่าเคยพบนกเงือก ซึ่งสถานภาพที่น่า เป็นห่วงและใกล้สูญพันธุ์

สัตว์เลื้อยคลาน (Reptiles) จัดเป็นสัตว์ปีกมีกระดูกสันหลัง ประเภทเลือดเย็น สามารถ ครอบครองถิ่นที่อาศัยหลายแบบทั้งในน้ำและบนบก บริเวณริมน้ำ บางชนิดอาศัยอยู่ตามรูดิน บางชนิดอยู่บน ต้นไม้หรือโพรงไม้ ปัจจุบันพบไม่น้อยกว่า 18 ชนิดพบได้บ้าง 4 ชนิด พบได้ง่าย 8 ชนิด มีทั่วไป 6 ชนิด เช่น ตะพาบน้ำ (*Amyda cartilaginea*) กิ้งก่าหัวแดง (*Calotes versicolor*) กิ้งก่าสวน (*Calotes mystaceus*) จิ้งจกหางหนาม (*Hemidactylus frenatus*) ตะกวด (*Varanus bengalensis*) จิ้งเหลนบ้าน (*Mabuya multifasciata*) งูดินธรรมดา (*Ramphotylops braminus*) งูสามเหลี่ยม (*Bungarus fasciatus*) แย้จุด (*Leialepis belliana*) ตุ๊กแกบ้าน (*Gello gecko*) งูเหลือม (*Python reticulatus*)

สัตว์สะเทินน้ำสะเทินบก (Amphibians) หรือชื่อที่เรียกคุ้นเคยในอดีต คือ สัตว์ครึ่งบกครึ่ง น้ำ เป็นสัตว์ที่มีกระดูกสันหลังขนาดเล็ก พัฒนาการของชีวิต เริ่มต้นอาศัยอยู่ในน้ำหายใจด้วยเหงือก เมื่อโต ขึ้นมาอาศัยอยู่บนบก การแลกเปลี่ยนก๊าซออกซิเจน ใช้ผิวหนังที่ชุ่มชื้นแทนเหงือก จากข้อจำกัดพื้นฐาน ดังกล่าวนี้อาจเป็นปัจจัยที่กำหนดให้สัตว์ประเภทนี้ส่วนใหญ่มักอาศัยอยู่ใกล้พื้นที่ชุ่มชื้นหรือแหล่งน้ำ สัตว์ สะเทินน้ำสะเทินบกที่ทราบในปัจจุบันมีอยู่ไม่น้อยกว่า 14 ชนิด ที่ยืนยันพบได้ง่าย 5 ชนิด พบได้บ้าง 6 ชนิด มีทั่วไป 3 ชนิด เช่น คางคกบ้าน (*Bufo melonostictus*) อึ่งอ่างลายเลอะ (*Leptobractium hesseltii*)

กบนา (*Rana rugulosa*) กบหนอง (*Rana limnocharis*) อึ่งอ่างบ้าน (*Kaloula pulchra*) อึ่งลาย (*Calluella guttulata*) สัตว์ที่พบ ส่วนใหญ่เป็นสัตว์ที่พบได้ทั่ว ๆ ไป

สัตว์ป่าโดยเฉพาะนกที่พบบางฤดูกาล ฤดูผสมพันธุ์ พบทั่วไปมีมากและจำนวน ปานกลาง สัตว์สะเทินน้ำสะเทินบก พบประเภทธรรมดามาก เช่นเดียวกับกับสัตว์เลื้อยคลาน ส่วนสัตว์เลี้ยงลูกด้วยนมที่สำรวจได้เฉพาะหากินในช่วงกลางวัน ส่วนช่วงหากินช่วงกลางคืนบันทึกได้ยาก คงมีค้างคาวบางชนิดเท่านั้น เนื่องจากพื้นที่ป่ามีเพียงร้อยละ 1.65 แหล่งที่อยู่อาศัยของนกและสัตว์เลี้ยงลูกด้วยนมบางชนิด จึงมีพื้นที่ค่อนข้างจำกัด สัตว์ป่าทุกประเภทจึงอยู่ในสถานภาพถูกคุกคามเป็นส่วนใหญ่

แร่ธาตุ

จังหวัดสระบุรีเป็นแหล่งของหินปูนและหินอ่อนที่สำคัญที่สุดแหล่งหนึ่งของประเทศไทย เป็นจังหวัดที่มีการผลิตหินอ่อนเป็นอุตสาหกรรมอย่างต่อเนื่อง ตั้งแต่อดีตถึงปัจจุบัน นอกจากนั้นยังมีการผลิตหินปูนทั้งในลักษณะหินก่อสร้างโดยตรงและผลิตปูนซีเมนต์ หินปูนที่เรียกว่าดินมาร์ล ใช้ผสมทำแป้งหอม แป้งกะจะ เป็นสีรองพื้น แก้วดินเปรี้ยว ผสมทำยาสีฟัน ผสมทำรูป หิน ดินดาน ใช้ผสมกับหินปูนทำปูนซีเมนต์ หินลับมีดจากหินโรโอไลท์ที่ใหญ่ที่สุดในประเทศ มีการผลิตครกและสากจาก หินแอนดีไซต์ ตลอดจนการขุดเจาะดินลูกรัง เพื่อกิจการถมที่และก่อสร้างต่างๆ ปัจจุบันสระบุรียังเป็นแหล่งผลิตแรดิกโคด์ (หินสบู่) หรือไพโรฟิลไลท์ที่ใหญ่ที่สุดของประเทศ ใช้ผสมทำวัสดุทนไฟ ทำกระเบื้อง ปูพื้นบุผนัง ผสมทำซีเมนต์ขาว ทำหินตกแต่ง แร่ธาตุที่สำคัญ คือ หินปูน ใช้ในอุตสาหกรรมซีเมนต์ และหินดินดานซึ่งผลิตได้มากเป็นอันดับหนึ่งของประเทศ และยังมีแร่อื่นๆ คือ หินปูนที่ใช้ในอุตสาหกรรม หินอ่อน ดินมาร์ล เป็นต้น

2. ด้านการเมือง/การปกครอง

2.1 เขตการปกครอง

จังหวัดสระบุรีแบ่งเขตการปกครองออกเป็น 13 อำเภอ 111 ตำบล 973 หมู่บ้าน
การปกครองส่วนท้องถิ่น ประกอบด้วย องค์การบริหารส่วนจังหวัด 1 แห่ง
เทศบาลเมือง 4 แห่ง
เทศบาลตำบล 34 แห่ง
องค์การบริหารส่วนตำบล 70 แห่ง

ที่มา : กรมส่งเสริมการปกครองท้องถิ่น ณ พฤศจิกายน 2558

อำเภอ	จำนวนตำบล / หมู่บ้านทั้งจังหวัด		จำนวนตำบล/หมู่บ้านในเขต อบต,		จำนวนเทศบาล
	ตำบล	หมู่บ้าน	ตำบล	หมู่บ้าน	
1. เมืองสระบุรี	11	77	7	62	4
2. แก่งคอย	14	117	11	107	2
3. หนองแค	18	181	15	152	4
4. หนองแซง	9	69	5	62	1
5. บ้านหมอ	9	79	6	61	6
6. เสาไห้	12	102	4	85	6
7. พระพุทธบาท	9	68	6	59	6
8. วิหารแดง	6	54	6	40	2
9. มวกเหล็ก	6	80	6	79	1
10. หนองโดน	4	34	3	30	1
11. ดอนพุด	4	28	1	23	1
12. วังม่วง	3	31	2	17	3
13. เฉลิมพระเกียรติ	6	53	6	46	1
รวม	111	973	78	823	34

ที่มา : สำนักงานส่งเสริมการปกครองส่วนท้องถิ่นจังหวัดสระบุรี ณ ธันวาคม 2557

ตารางแสดงรายละเอียดหน่วยงานท้องถิ่น (เทศบาลและอบต.) ของจังหวัดสระบุรี

ลำดับ	อำเภอ	เทศบาล	องค์การบริหารส่วนตำบล
1.	เมืองสระบุรี	เทศบาลเมืองสระบุรี เทศบาลตำบลป้อมเปี้ย เทศบาลตำบลกุดนกเปล้า เทศบาลตำบลตะกุด	อบต.โคกสว่าง อบต.ดาวเรือง อบต.ตี่งชัน อบต.ปากข้าวสาร อบต.หนองโน อบต.หนองปลาไหล อบต.หนองยาว
2.	แก่งคอย	เทศบาลเมืองแก่งคอย เทศบาลเมืองทับกวาง	อบต.ชะอม อบต.ชำผักแพว อบต.ตาลเดี่ยว อบต.เตาปูน อบต.ท่าคล้อ อบต.ท่าตูม อบต.ท่ามะปราง อบต.บ้านป่า อบต.สองคอน อบต.ห้วยแห้ง อบต.หินซ้อน
3.	หนองแค	เทศบาลตำบลหนองแค เทศบาลตำบลหินกอง เทศบาลตำบลคชสิทธิ์ เทศบาลตำบลไผ่ต่ำ	อบต.กุ่มหัก อบต.คชสิทธิ์ อบต.โคกตูม อบต.โคกแย้ อบต.บัวลอย อบต.หนองแหม อบต.หนองไชน้ำ อบต.หนองจรเข้ อบต.หนองจิก อบต.หนองนาก อบต.หนองปลาหมอ อบต.หนองปลิง อบต.หนองโรง อบต.ห้วยขมิ้น อบต.ห้วยทราย

ลำดับ	อำเภอ	เทศบาล	องค์การบริหารส่วนตำบล
4.	บ้านหมอ	เทศบาลตำบลบ้านหมอ เทศบาลตำบลท่าลาน เทศบาลตำบลตลาดน้อย เทศบาลตำบลบางโขมด เทศบาลตำบลสร้างโคก เทศบาลหนองบัว	อบต.โคกใหญ่ อบต.เมืองซิดชิน อบต.ไผ่ขวาง
5.	เส้าไห้	เทศบาลตำบลเส้าไห้ เทศบาลตำบลบ้านยาง เทศบาลตำบลสวนดอกไม้ เทศบาลตำบลเมืองเก่า เทศบาลตำบลต้นตาล – พระยาทศ เทศบาลตำบลหัวปลวก	อบต.ช้างไทยงาม อบต.บ้านยาง อบต.ม่วงงาม อบต.เรียงราง
6.	มวกเหล็ก	เทศบาลตำบลมวกเหล็ก	อบต.ซับสนุ่น อบต.มวกเหล็ก อบต.มิตรภาพ อบต.ลำพญากลาง อบต.ลำสมพุง อบต.หนองย่างเสือ
7.	ดอนพุด	เทศบาลตำบลดอนพุด	อบต.ดงตะงาว
8.	วังม่วง	เทศบาลตำบลวังม่วง เทศบาลตำบลคำพราน เทศบาลตำบลแสงฝน	อบต.วังม่วง
9.	หนองโดน	เทศบาลตำบลหนองโดน	อบต.ดอนทอง อบต.บ้านกล้วย อบต.หนองโดน
10.	เฉลิมพระเกียรติ	เทศบาลตำบลหน้าพระลาน	อบต.เขาดินพัฒนา อบต.บ้านแก้ง อบต.ผึ้งรวง อบต.พู่แค อบต.หน้าพระลาน อบต.ห้วยบง
11.	พระพุทธบาท	เทศบาลเมืองพระพุทธบาท เทศบาลตำบลพุกร่าง เทศบาลตำบลธารเกษม เทศบาลตำบลนายาว เทศบาลตำบลหนองแก เทศบาลตำบลห้วยป่าหวาย	อบต.เขาวง อบต.พุดำจาน

ลำดับ	อำเภอ	เทศบาล	องค์การบริหารส่วนตำบล
12.	วิหารแดง	เทศบาลตำบลวิหารแดง เทศบาลตำบลหนองหมู	อบต.คลองเรือ อบต.เจริญธรรม อบต.บ้านลำ อบต.วิหารแดง อบต.หนองสรวง อบต.หนองหมู
13.	หนองแซง	เทศบาลตำบลหนองแซง	อบต.ไก่อ่ไส อบต.โคกสะอาด อบต.ม่วงหวาน อบต.หนองกบ อบต.หนองหัวโพ
รวม		38	70

ที่มา : กรมส่งเสริมการปกครองท้องถิ่น ณ พฤศจิกายน 2558

ตารางการแบ่งเขตการปกครอง เขตพื้นที่การปกครองในเขตเทศบาลและอำเภอ ปี 2558

อำเภอ	เนื้อที่(ตร.กม.)	ตำบล	หมู่บ้าน	อบจ.	เทศบาล เมือง	เทศบาล ตำบล	อบต.
1.เมืองสระบุรี	301.630	11	77		1	3	7
2.แก่งคอย	801.162	14	117		2	-	11
3.หนองแค	262.867	18	181		-	4	17
4.วิหารแดง	204.501	6	54		-	2	8
5.หนองแซง	87.081	9	69		-	1	5
6.บ้านหมอ	203.576	9	79		-	6	3
7.ดอนพุด	58.714	4	28		-	1	1
8.หนองโดน	88.070	4	34		-	1	3
9.พระพุทธบาท	287.065	9	68		1	2	7
10.เสาไห้	111.808	12	102		-	6	4
11.มวกเหล็ก	681.439	6	80		-	1	6
12.วังม่วง	338.000	3	31		-	3	1
13.เฉลิมพระเกียรติ	150.573	6	53		-	1	6
รวม	3,576.486	111	973		4	31	79

ที่มา : สำนักงานส่งเสริมการปกครองส่วนท้องถิ่นจังหวัดสระบุรี ณ กันยายน 2558

2.2 การเลือกตั้ง

การเลือกตั้งสมาชิกสภาผู้แทนราษฎร ปี พ.ศ.2554 แบ่งเป็น 4 เขต ดังนี้

เขตเลือกตั้งที่ 1 : อำเภอเมืองสระบุรี และอำเภอเฉลิมพระเกียรติ

เขตเลือกตั้งที่ 2 : อำเภอพระพุทธบาท อำเภอบ้านหมอ อำเภอหนองโดน
อำเภอคอนสาร และอำเภอเสนาให้

เขตเลือกตั้งที่ 3 : อำเภอหนองแค อำเภอวิหารแดง และอำเภอหนองแซง

เขตเลือกตั้งที่ 4 : อำเภอมวกเหล็ก อำเภอวังม่วง และอำเภอแก่งคอย

เมื่อวันที่ 3 กรกฎาคม 2554

การเลือกตั้งขององค์การบริหารส่วนจังหวัดสระบุรี

นายกองค์การบริหารส่วนจังหวัดสระบุรี เมื่อวันที่ 29 เมษายน 2555

สมาชิกสภาองค์การบริหารส่วนจังหวัดสระบุรี เมื่อวันที่ 29 กรกฎาคม 2555

จำนวน 30 เขตเลือกตั้ง

สมาชิกสภาองค์การบริหารส่วนจังหวัดสระบุรี เมื่อวันที่ 20 เมษายน 2557

กรณีแทนตำแหน่งที่ว่าง อำเภอบ้านหมอ เขตเลือกตั้งที่ 2

สมาชิกสภาองค์การบริหารส่วนจังหวัดสระบุรี เมื่อวันที่ 23 กุมภาพันธ์ 2557

กรณีแทนตำแหน่งที่ว่าง อำเภอแก่งคอย เขตเลือกตั้งที่ 3

การใช้สิทธิการเลือกตั้งครั้งสุดท้ายคือ การลงประชามติร่างรัฐธรรมนูญแห่งราชอาณาจักรไทย

เมื่อวันที่ 7 สิงหาคม 2559

3. ประชากร

3.1 ข้อมูลเกี่ยวกับจำนวนประชากร

ตารางแสดงจำนวนประชากร เขตพื้นที่การปกครองในเขตเทศบาลและอำเภอ ปี 2557

ที่	อำเภอ/เทศบาล	ชาย	หญิง	รวม	ครัวเรือน
1	จังหวัดสระบุรี	311,807	318,810	630,617	244,908
	รวม	311,807	318,810	630,617	244,908
2	อำเภอเมืองสระบุรี	24,598	20,830	45,428	16,247
	ทต.ตะกุด	2,138	2,173	4,311	1,518
	ทต.กุดนกเปล้า	2,612	2,801	5,413	1,454
	ทต.ป้อมเปี้ย	329	400	729	327
	ทม.เมืองสระบุรี	31,667	30,299	61,966	26,207
	รวม	61,344	56,503	117,847	45,753
3	อำเภอแก่งคอย	33,096	33,864	66,960	26,403
	ทม.ทับทิม	8,895	8,872	17,767	7,742
	ทม.แก่งคอย	6,162	6,652	12,814	5,630
	รวม	48,153	49,388	97,541	39,775
4	อำเภอหนองแค	31,167	32,809	63,976	26,669
	ทต.หนองแค	6,262	6,634	12,896	5,846
	ทต.ไผ่ต่า	1,881	1,911	3,792	1,677
	ทต.หินกอง	4,349	4,778	9,127	4,965
	ทต.คชสิทธิ์	697	720	1,417	579
	รวม	44,356	46,132	91,208	39,736
5	อำเภอหนองแซง	6,130	6,735	12,865	3,858
	ทต.หนองแซง	1,380	1,521	2,901	943
	รวม	7,510	8,256	15,766	4,801
6	อำเภอบ้านหมอ	15,343	15,974	31,317	10,992
	ทต.บ้านหมอ	1,468	1,589	3,057	1,320
	ทต.ท่าลาน	4,045	4,234	8,279	3,620
	รวม	20,856	21,797	42,653	15,932
7	อำเภอเสาไห้	10,393	11,399	21,792	7,199
	ทต.เสาไห้	1,583	1,713	3,296	1,245
	ทต.สวนดอกไม้	3,280	3,710	6,990	3,429
	รวม	15,256	16,822	32,078	11,873
8	อำเภอพระพุทธบาท	11,480	12,075	23,555	8,379
	ทม.พระพุทธบาท	16,243	17,939	34,182	12,399
	ทต.พุทรา่ง	3,065	3,158	6,223	2,095
	รวม	30,788	33,172	63,960	22,873

ที่	อำเภอ/เทศบาล	ชาย	หญิง	รวม	ครัวเรือน
9	อำเภอวิหารแดง	15,788	16,252	32,040	10,567
	ทต.วิหารแดง	2,104	2,417	4,521	1,688
	ทต.หนองหมู	816	835	1,651	458
	รวม	18,708	19,504	38,212	12,713
10	อำเภอมวกเหล็ก	23,843	23,800	47,643	19,210
	ทต.มวกเหล็ก	3,448	3,566	7,014	3,479
	รวม	27,291	27,366	54,657	22,689
11	อำเภอหนองโดน	5,589	5,960	11,549	3,708
	ทต.หนองโดน	1,274	1,385	2,659	969
	รวม	6,863	7,345	14,208	4,677
12	อำเภอดอนพุด	966	1,044	2,010	622
	ทต.ดอนพุด	2,334	2,412	4,746	1,626
	รวม	3,300	3,456	6,756	2,248
13	อำเภอวังม่วง	5,532	5,660	11,192	4,063
	ทต.วังม่วง	1,982	2,119	4,101	2,020
	ทต.คำพราน	2,069	2,067	4,136	1,830
	รวม	9,583	9,846	19,429	7,913
14	อำเภอเฉลิมพระเกียรติ	13,183	13,924	27,107	10,590
	ทต.หน้าพระลาน	4,136	4,027	8,163	3,014
	รวม	17,319	17,951	35,270	13,604

ที่มา : ที่ทำการปกครองจังหวัดสระบุรี ณ มิถุนายน 2557

จำนวนประชากร

ประชากร ณ เดือน มกราคม 2559 รวมทั้งสิ้น 639,268 คน เป็นชาย 316,029 คน หญิง 323,239 คน สำหรับอำเภอที่ประชากรมากที่สุด ได้แก่ อำเภอเมืองสระบุรี จำนวน 119,525 คน รองลงมา อำเภอแก่งคอย จำนวน 99,259 คน และอำเภอหนองแคจำนวน 92,715 คน

จำนวนประชากรแยกเพศ รายอำเภอ ลำดับตามจำนวนประชากรปี 2559

อำเภอ	จำนวนประชากร(ชาย)	จำนวนประชากร (หญิง)	จำนวนประชากร (ทั้งหมด)	จำนวนครัวเรือน
อำเภอเมืองสระบุรี	62,401	57,124	119,525	28,251
อำเภอแก่งคอย	49,014	50,245	99,259	25,584
อำเภอหนองแค	45,076	47,639	92,715	23,498
อำเภอวิหารแดง	18,898	19,726	38,624	9,756
อำเภอหนองแซง	7,538	8,283	15,821	4,069
อำเภอบ้านหม้อ	20,899	21,940	42,839	11,868
อำเภอดอนพุด	3,281	3,455	6,736	1,915
อำเภอหนองโดน	6,839	7,323	14,162	3,853
อำเภอพระพุทธบาท	30,926	33,428	64,354	16,283
อำเภอเสาไห้	16,027	17,661	33,688	8,941
อำเภอมวกเหล็ก	27,664	27,978	55,642	15,862
อำเภอวังม่วง	9,774	10,013	19,787	7,509
อำเภอเฉลิมพระเกียรติ	17,692	18,424	36,116	9,611
รวม	316,029	323,239	639,268	167,000

ที่มา: ที่ทำการปกครองจังหวัดสระบุรี ณ มกราคม 2559

3.2 ช่วงอายุและจำนวนประชากร

ตาราง 1.1 ประชากรจากการทะเบียน อัตราการเปลี่ยนแปลง และความหนาแน่นของประชากร เป็นรายอำเภอ พ.ศ. 2554 - 2558
Table 1.1 Population from Registration Record, Percentage Change and Density by District: 2011 - 2015

อำเภอ	ประชากร Population					อัตราการเปลี่ยนแปลง Percentage change (%)				Pop (2015)
	2554 (2011)	2555 (2012)	2556 (2013)	2557 (2014)	2558 (2015)	2555 (2012)	2556 (2013)	2557 (2014)	2558 (2015)	
รวมยอด	620,454	625,689	629,216	633,460	637,673	0.8	0.6	0.7	0.7	
เมืองสระบุรี	115,880	117,466	118,124	118,299	118,938	1.4	0.6	0.1	0.5	
แก่งคอย	95,294	96,285	96,990	98,113	99,030	1.0	0.7	1.2	0.9	
หนองแค	90,041	90,601	90,956	91,621	92,337	0.6	0.4	0.7	0.8	
วิหารแดง	37,539	37,753	38,114	38,351	38,566	0.6	1.0	0.6	0.6	
หนองแซง	15,726	15,782	15,774	15,792	15,823	0.4	-0.1	0.1	0.2	
บ้านหม้อ	42,512	42,585	42,614	42,753	42,831	0.2	0.1	0.3	0.2	
ดอนพุด	6,796	6,789	6,775	6,754	6,753	-0.1	-0.2	-0.3	0.0	
หนองโดน	14,095	14,297	14,238	14,197	14,174	1.4	-0.4	-0.3	-0.2	
พระพุทธบาท	63,608	63,755	63,984	64,272	64,382	0.2	0.4	0.5	0.2	
เสาไห้	32,264	32,555	32,871	33,310	33,653	0.9	1.0	1.3	1.0	
มวกเหล็ก	53,624	54,014	54,407	54,981	55,475	0.7	0.7	1.1	0.9	
วังม่วง	19,009	19,206	19,348	19,531	19,740	1.0	0.7	0.9	1.1	
เฉลิมพระเกียรติ	34,066	34,601	35,021	35,486	35,971	1.6	1.7	1.3	1.4	

ที่มา: ที่ทำการปกครองจังหวัดสระบุรี

Source: Saraburi Provincial Administration Office

ตาราง 1.2 ประชากรจากการทะเบียน จำแนกตามเพศ เขตการปกครอง เป็นรายอำเภอ พ.ศ. 2556 - 2558

Table 1.2 Population from Registration Record by Sex, Administration Zone and District: 2013 - 2015

อำเภอ และ เขตการปกครอง	2556 (2013)			2557 (2014)			2558 (2015)			District and Administration Zone
	รวม Total	ชาย Male	หญิง Female	รวม Total	ชาย Male	หญิง Female	รวม Total	ชาย Male	หญิง Female	
รวมยอด	629,216	311,374	317,842	633,460	313,285	320,175	637,673	315,057	322,616	Total
ในเขตเทศบาล	233,193	114,890	118,303	233,502	114,699	118,803	234,374	115,008	119,366	Municipal area
นอกเขตเทศบาล	396,023	196,484	199,539	399,958	198,586	201,372	403,299	200,049	203,250	Non-municipal area
อำเภอเมืองสระบุรี	118,124	61,701	56,423	118,299	61,698	56,601	118,938	61,876	57,062	Muang Saraburi District
เทศบาลเมืองสระบุรี	62,632	32,179	30,453	61,750	31,471	30,279	61,840	31,421	30,419	Saraburi Town Municipality
เทศบาลตำบลปอวกแป๊ก	726	324	402	727	331	396	720	323	397	Pok Pak Subdistrict Municipality
เทศบาลตำบลตะกุด	4,120	2,031	2,089	4,337	2,137	2,200	4,411	2,181	2,230	Thakut Subdistrict Municipality
เทศบาลตำบลกุดนกเปล้า	5,378	2,601	2,777	5,457	2,641	2,816	5,517	2,665	2,852	Kut Nok Plao Subdistrict Municipality
นอกเขตเทศบาล	45,268	24,566	20,702	46,028	25,118	20,910	46,450	25,286	21,164	Non-municipal area
อำเภอแก่งคอย	96,990	47,939	49,051	98,113	48,460	49,653	99,030	48,907	50,123	Kaeng Khoi District
เทศบาลเมืองแก่งคอย	12,814	6,156	6,658	12,752	6,134	6,618	12,515	6,065	6,450	Kaeng Khoi Town Municipality
เทศบาลเมืองทับกวาง	17,492	8,806	8,686	17,950	8,984	8,966	18,471	9,241	9,230	Thap Kwang Municipality
นอกเขตเทศบาล	66,684	32,977	33,707	67,411	33,342	34,069	68,044	33,601	34,443	Non-municipal area
อำเภอหนองแค	90,956	44,211	46,745	91,621	44,593	47,028	92,337	44,889	47,448	Nong Khae District
เทศบาลตำบลหนองแค	12,975	6,303	6,672	12,866	6,252	6,614	12,798	6,199	6,599	Nong Khae Subdistrict Municipality
เทศบาลตำบลชลสิทธิ์	1,404	689	715	1,430	708	722	1,427	710	717	Khotchasi Subdistrict Municipality
เทศบาลตำบลหินกอง	9,100	4,326	4,774	9,167	4,344	4,823	9,328	4,421	4,907	Hin Kong Subdistrict Municipality
เทศบาลตำบลไม้ตำ	3,755	1,853	1,902	3,804	1,881	1,923	3,843	1,892	1,951	Phai Tham Subdistrict Municipality
นอกเขตเทศบาล	63,722	31,040	32,682	64,354	31,408	32,946	64,941	31,667	33,274	Non-municipal area

ตาราง 1.2 ประชากรจากการทะเบียน จำแนกตามเพศ เขตการปกครอง เป็นรายอำเภอ พ.ศ. 2556 - 2558 (ต่อ)

Table 1.2 Population from Registration Record by Sex, Administration Zone and District: 2013 - 2015 (Cont.)

อำเภอ และ เขตการปกครอง	2556 (2013)			2557 (2014)			2558 (2015)			District and Administration Z
	รวม Total	ชาย Male	หญิง Female	รวม Total	ชาย Male	หญิง Female	รวม Total	ชาย Male	หญิง Female	
อำเภอวิหารแดง	38,114	18,661	19,453	38,351	18,762	19,589	38,566	18,889	19,677	Wihan Daeng District
เทศบาลตำบลวิหารแดง	4,502	2,091	2,411	4,505	2,097	2,408	4,478	2,099	2,379	Wihan Daeng Subdistrict Municipality
เทศบาลตำบลหนองหมู	1,644	811	833	1,651	812	839	1,680	831	849	Nong Mu Subdistrict Municipality
นอกเขตเทศบาล	31,968	15,759	16,209	32,195	15,853	16,342	32,408	15,959	16,449	Non-municipal area
อำเภอหนองแซง	15,774	7,519	8,255	15,792	7,527	8,265	15,823	7,539	8,284	Nong Saeng District
เทศบาลตำบลหนองแซง	2,912	1,388	1,524	2,900	1,382	1,518	2,874	1,369	1,505	Nong Saeng Subdistrict Municipality
นอกเขตเทศบาล	12,862	6,131	6,731	12,892	6,145	6,747	12,949	6,170	6,779	Non-municipal area
อำเภอบ้านหม้อ	42,614	20,830	21,784	42,753	20,879	21,874	42,831	20,914	21,917	Ban Mo District
เทศบาลตำบลท่าลาน	8,273	4,057	4,216	8,293	4,047	4,246	8,294	4,042	4,252	Tha Lan Subdistrict Municipality
เทศบาลตำบลบ้านหม้อ	3,031	1,457	1,574	3,029	1,462	1,567	2,976	1,430	1,546	Ban Mo Subdistrict Municipality
นอกเขตเทศบาล	31,310	15,316	15,994	31,431	15,370	16,061	31,561	15,442	16,119	Non-municipal area
อำเภอดอนพุด	6,775	3,310	3,465	6,754	3,297	3,457	6,753	3,300	3,453	Don Phut District
เทศบาลตำบลดอนพุด	4,764	2,348	2,416	4,740	2,329	2,411	4,736	2,325	2,411	Don Phut Subdistrict Municipality
นอกเขตเทศบาล	2,011	962	1,049	2,014	968	1,046	2,017	975	1,042	Non-municipal area
อำเภอหนองโดน	14,238	6,868	7,370	14,197	6,863	7,334	14,174	6,835	7,339	Nong Don District
เทศบาลตำบลหนองโดน	2,672	1,279	1,393	2,638	1,265	1,373	2,595	1,241	1,354	Nong Don Subdistrict Municipality
นอกเขตเทศบาล	11,566	5,589	5,977	11,559	5,598	5,961	11,579	5,594	5,985	Non-municipal area

ตาราง 1.2 ประชากรจากการทะเบียน จำแนกตามเพศ เขตการปกครอง เป็นรายอำเภอ พ.ศ. 2556 - 2558 (ต่อ)

Table 1.2 Population from Registration Record by Sex, Administration Zone and District: 2013 - 2015 (Cont.)

อำเภอ และ เขตการปกครอง	2556 (2013)			2557 (2014)			2558 (2015)			District and Adminis
	รวม Total	ชาย Male	หญิง Female	รวม Total	ชาย Male	หญิง Female	รวม Total	ชาย Male	หญิง Female	
อำเภอพระพุทธบาท	63,984	30,809	33,175	64,272	30,880	33,392	64,382	30,883	33,499	Phra Phutthabat Distri
เทศบาลเมืองพระพุทธบาท	34,327	16,286	18,041	34,322	16,252	18,070	34,329	16,221	18,108	Phra Phutthabat Tow
เทศบาลตำบลพูกวาง	6,178	3,056	3,122	6,276	3,091	3,185	6,361	3,125	3,236	Phukrang Subdistrict M
นอกเขตเทศบาล	23,479	11,467	12,012	23,674	11,537	12,137	23,692	11,537	12,155	Non-municipal area
อำเภอเสาไห้	32,871	15,600	17,271	33,310	15,828	17,482	33,653	16,014	17,639	Sao Hai District
เทศบาลตำบลบ้านยาง	1,032	477	555	1,021	477	544	1,016	469	547	Ban Yang Subdistrict M
เทศบาลตำบลสวนดอกไม้	6,818	3,190	3,628	7,174	3,378	3,796	7,379	3,477	3,902	Suan Dok Mai Subdist
เทศบาลตำบลเสาไห้	3,282	1,571	1,711	3,267	1,567	1,700	3,242	1,552	1,690	Sao Hai Subdistrict Mu
นอกเขตเทศบาล	21,739	10,362	11,377	21,848	10,406	11,442	22,016	10,516	11,500	Non-municipal area
อำเภอมวกเหล็ก	54,407	27,161	27,246	54,981	27,444	27,537	55,475	27,631	27,844	Muak Lek District
เทศบาลตำบลมวกเหล็ก	7,011	3,443	3,568	7,047	3,468	3,579	7,040	3,457	3,583	Muak Lek Subdistrict I
นอกเขตเทศบาล	47,396	23,718	23,678	47,934	23,976	23,958	48,435	24,174	24,261	Non-municipal area
อำเภอวังม่วง	19,348	9,551	9,797	19,531	9,632	9,899	19,740	9,764	9,976	Wang Muang District
เทศบาลตำบลวังม่วง	4,079	1,978	2,101	4,116	1,981	2,135	4,145	2,010	2,135	Wang Muang Subdistri
เทศบาลตำบลคำพราน	4,125	2,073	2,052	4,161	2,094	2,067	4,203	2,118	2,085	Kham Phran Subdistri
นอกเขตเทศบาล	11,144	5,500	5,644	11,254	5,557	5,697	11,392	5,636	5,756	Non-municipal area
อำเภอเฉลิมพระเกียรติ	35,021	17,214	17,807	35,486	17,422	18,064	35,971	17,616	18,355	Chaloem Phra Kiat Dis
เทศบาลตำบลหน้าพระลาน	8,147	4,117	4,030	8,122	4,114	4,008	8,156	4,124	4,032	Na Phra Lan Subdistri
นอกเขตเทศบาล	26,874	13,097	13,777	27,364	13,308	14,056	27,815	13,492	14,323	Non-municipal area

ที่มา: ที่ทำการปกครองจังหวัดสระบุรี

Source: Saraburi Provincial Administration Office

ตาราง 1.3 ประชากรจากการทะเบียน จำแนกตามหมวดอายุ เป็นรายอำเภอ พ.ศ. 2558

Table 1.3 Population from Registration Record by Age Group and District: 2015

อำเภอ	รวม Total	หมวดอายุ (ปี) Age group (years)																	80 และ มากกว่า 80 and over	ผู้ไม่ใช่ สัญชาติไทย A Non-Thai national	ประชากรอยู่ ระหว่างการย้าย Transferring population	ประชากรใน ทะเบียนบ้านกลาง Population registered in central house file	District
		0-4	5-9	10-14	15-19	20-24	25-29	30-34	35-39	40-44	45-49	50-54	55-59	60-64	65-69	70-74	75-79						
รวมยอด	637,673	36,350	37,877	38,398	43,317	49,747	43,245	45,990	48,765	50,963	51,575	49,376	38,960	29,266	21,199	14,845	11,832	13,505	4,670	5,797	1,996	Total	
ในเขตเทศบาล	234,374	12,628	13,829	14,406	15,890	18,576	15,348	16,215	17,220	17,879	18,142	17,889	14,515	10,943	7,810	5,412	4,266	5,016	1,883	5,198	1,309	Municipal area	
นอกเขตเทศบาล	403,299	23,722	24,048	23,992	27,427	31,171	27,897	29,775	31,545	33,084	33,433	31,487	24,445	18,323	13,389	9,433	7,566	8,489	2,787	599	687	Non-municipal	
เมืองสระบุรี	118,938	6,527	7,006	7,165	7,966	13,219	8,431	8,082	8,380	8,765	8,826	9,003	7,250	4,983	3,528	2,481	1,978	2,130	1,647	255	1,316	Muang Saraburi	
แก่งคอย	99,030	6,048	6,295	6,475	7,212	7,631	6,872	7,164	7,687	8,344	8,527	7,718	5,716	4,167	2,938	2,067	1,577	1,783	466	254	89	Kaeng Khoi	
หนองแค	92,337	5,417	5,648	5,343	6,168	6,391	6,204	7,001	7,694	7,636	7,835	7,173	5,446	4,196	3,316	2,223	1,754	2,063	496	196	137	Nong Khae	
วิหารแดง	38,566	2,365	2,390	2,301	2,700	2,780	2,678	2,944	3,097	3,079	3,226	3,064	2,358	1,815	1,248	879	769	731	47	71	24	Wihan Daeng	
หนองขะ	15,823	773	807	824	912	1,062	1,055	1,151	1,296	1,161	1,202	1,339	1,142	877	700	514	403	528	42	22	13	Nong Saeng	
บ้านหมอ	42,831	2,352	2,410	2,466	2,733	2,798	2,701	3,210	3,128	3,356	3,535	3,474	2,834	2,358	1,672	1,240	949	1,051	473	57	34	Ban Mo	
ดอนพุด	6,753	322	353	338	411	414	463	462	519	489	509	602	521	402	286	208	181	239	30	3	1	Don Phut	
หนองโดน	14,174	648	706	746	883	856	912	1,014	1,039	1,076	1,157	1,211	1,031	914	621	450	342	469	80	10	9	Nong Don	
พระพุทธบาท	64,382	3,263	3,460	3,752	4,353	4,576	3,981	4,294	4,460	4,699	4,789	4,822	3,860	2,963	2,062	1,407	1,175	1,349	299	4,600	218	Phra Phutthab	
เสาไห้	33,653	1,768	1,747	1,882	2,191	2,214	2,244	2,327	2,543	2,750	2,814	2,735	2,370	1,800	1,358	957	817	974	73	53	36	Sao Hai	
ม่วงเหล็ก	55,475	3,333	3,461	3,675	3,844	3,756	3,669	4,155	4,573	4,917	4,494	3,987	3,141	2,403	1,684	1,251	951	1,156	802	156	67	Muak Lek	
วังม่วง	19,740	1,235	1,295	1,281	1,487	1,419	1,355	1,417	1,603	1,713	1,650	1,436	1,092	838	648	419	325	338	151	35	23	Wang Muang	
เฉลิมพระเกียรติ	35,971	2,299	2,299	2,150	2,457	2,631	2,680	2,769	2,746	2,978	3,011	2,812	2,199	1,550	1,138	749	611	694	84	85	29	Chaloerm Phru	

ที่มา: กรมการปกครอง กระทรวงมหาดไทย

Source: Department of Provincial Administration, Ministry of Interior

4. สภาพทางสังคม

4.1 การศึกษา

จังหวัดสระบุรีแบ่งเขตพื้นที่การศึกษาออกเป็น 2 เขต ดังนี้

สำนักงานเขตพื้นที่การศึกษาประถมศึกษาสระบุรี เขต 1 ประกอบด้วย 8 อำเภอ ได้แก่ อำเภอเมืองสระบุรี อำเภอหนองแซง อำเภอบ้านหมอ อำเภอเสาไห้ อำเภอหนองโดน อำเภอพระพุทธบาท อำเภอดอนพุด และอำเภอเฉลิมพระเกียรติ มีสถานศึกษาในสังกัด 157 แห่ง

สำนักงานเขตพื้นที่การศึกษาประถมศึกษาสระบุรี เขต 2 ประกอบด้วย 5 อำเภอ ได้แก่ อำเภอแก่งคอย อำเภอหนองแค อำเภอวิหารแดง อำเภอมวกเหล็ก อำเภอวังม่วง มีสถานศึกษาในสังกัด 166 แห่ง

สำนักงานเขตพื้นที่ศึกษามัธยมศึกษา เขต 4 ประกอบด้วย 13 อำเภอ มีสถานศึกษาในสังกัด จำนวน 21 แห่ง

โดยสามารถจำแนกจำนวนสถานศึกษาแยกตามสังกัดรายอำเภอ รวมทั้งสิ้น 323 แห่ง ดังนี้

อำเภอ	สพฐ.	เอกชน	สพม.4	รวมทั้งสิ้น
เมืองสระบุรี	22	12	2	36
หนองแซง	12	-	1	13
บ้านหมอ	21	1	1	23
เสาไห้	18	1	2	21
พระพุทธบาท	26	3	2	31
หนองโดน	6	-	1	7
ดอนพุด	6	-	1	7
เฉลิมพระเกียรติ	17	1	1	19
แก่งคอย	39	7	3	49
หนองแค	37	2	3	42
วิหารแดง	24	1	1	26
มวกเหล็ก	28	3	2	33
วังม่วง	14	1	1	16
รวม	270	32	21	323

4.2 สาธารณสุข

การสาธารณสุข

บุคลากรสาธารณสุข

ในปีงบประมาณ 2555 บุคลากรทางการแพทย์และสาธารณสุขของจังหวัดสระบุรี พบว่าอัตราส่วนแพทย์ ทันตแพทย์ เภสัชกร และพยาบาลต่อประชากร เท่ากับ 1:2795 , 1:12.243 , 1:7466 และ 1:463 ตามลำดับ ซึ่งเมื่อเปรียบเทียบกับอัตราส่วนบุคลากรทางการแพทย์และสาธารณสุขในปีงบประมาณ 2554 พบว่า จังหวัดสระบุรีมีอัตราส่วนทันตแพทย์ต่อประชากรสูงขึ้น ส่วนอัตราส่วนแพทย์ เภสัชกรและพยาบาลวิชาชีพต่อประชากรลดลง

สถานบริการสาธารณสุข

สถานบริการสาธารณสุขภาครัฐ ในปีงบประมาณ 2555 ของจังหวัดสระบุรี ประกอบด้วย โรงพยาบาลศูนย์ 1 แห่ง โรงพยาบาลทั่วไป 1 แห่ง และโรงพยาบาลชุมชนขนาด 60 เตียง 2 แห่ง ขนาด 30 เตียง 6 แห่ง และขนาด 10 เตียง 2 แห่ง โรงพยาบาลส่งเสริมสุขภาพตำบล (รพ.สต.) 126 แห่ง โรงพยาบาลสังกัดกรมอนามัย กระทรวงสาธารณสุข 1 แห่ง ขนาด 30 เตียง และโรงพยาบาลสังกัดกระทรวงกลาโหม 1 แห่ง ขนาด 30 เตียง (โรงพยาบาลค่ายอดิศร)

สถิติชีพ

อัตราเกิดมีชีพและอัตราตาย เป็นองค์ประกอบหนึ่งที่ทำให้เกิดการเปลี่ยนแปลงประชากร ซึ่งอัตราเกิดมีชีพและอัตราตายของจังหวัดสระบุรี ในปี 2555 อัตราเกิดมีชีพเท่ากับ 13.7 ต่อพันประชากร ลดลงจากปี 2554 เพียงเล็กน้อย (14.2 ต่อพันประชากร) อัตราตายเท่ากับ 7.7 ต่อพันประชากร อัตราเพิ่มตามธรรมชาติร้อยละ 0.6 ซึ่งสูงกว่าระดับประเทศเพียงเล็กน้อย (ประเทศอัตราเกิดเท่ากับ 12.4 อัตราตายเท่ากับ 6.5 และอัตราเพิ่มตามธรรมชาติเท่ากับ 0.6)

อัตราตายของมารดาและทารกเป็นดัชนีตัวหนึ่งที่ใช้ชี้วัดภาวะสุขภาพของประชาชน ถ้าอัตราตายของมารดาและทารกยังคงสูงอยู่จะสะท้อนให้เห็นถึงภาวะสุขภาพของประชาชน รวมทั้งการดูแลมารดาและทารกในขณะตั้งครรภ์ คลอดและหลังคลอด สำหรับจังหวัดสระบุรีในปี 2555 อัตราตายของทารก (Infant mortality rate) เท่ากับ 7.6 ต่อเกิดมีชีพพันคน สูงกว่าระดับประเทศเพียงเล็กน้อยซึ่งเท่ากับ 6.6 ต่อเกิดมีชีพพันคน ส่วนอัตราตายของมารดา (Maternal mortality rate) จังหวัดสระบุรี ในปี 2553 และ 2555 มีมารดาตายปีละเพียงรายเดียวเท่านั้น อัตราตายเท่ากับ 12.3 และ 11.9 ต่อการเกิดมีชีพ 100,000 คน

สาเหตุการตายที่สำคัญ

สาเหตุการตาย

จากการรวบรวมข้อมูลสาเหตุการตายของประชาชนในจังหวัดสระบุรี 5 อันดับแรก จากใบมรณบัตร พบว่า โรคมะเร็งรวมเนื้ออวัยวะทุกชนิดเป็นสาเหตุการตายอันดับหนึ่งของจังหวัดสระบุรีมาตลอด 5 ปีและมีแนวโน้มเพิ่มขึ้นและเริ่มลดลงในปี 2555 โดยมีอัตราตายตั้งแต่ปี 2551-2555 เท่ากับ 77.9 , 81 , 96.6 , 92.5 และ 92.0 ต่อแสนประชากร (ตามลำดับ)

สาเหตุการป่วย

จากการรวบรวมสาเหตุการป่วยของผู้ป่วยนอก 5 อันดับแรก ปี 2553 พบว่า อัตราป่วยด้วยโรคระบบทางเดินหายใจยังคงมีอัตราป่วยสูงสุดเป็นอันดับหนึ่ง อัตราป่วยเท่ากับ 541.3 ต่อพันประชากร ซึ่งลดลงจากปี 2554 (อัตราป่วยเท่ากับ 647.5 ต่อพันประชากร) รองลงมา ได้แก่ โรคระบบไหลเวียนเลือด โรคระบบกล้ามเนื้อโครงร่างและเนื้อเยื่อเสริม อาการแสดงและสิ่งผิดปกติที่ตรวจพบทางคลินิก และโรคเกี่ยวกับระบบต่อมไร้ท่อฯ อัตราป่วยเท่ากับ 521.3 , 495.8 , 441.3 และ 383.9 ต่อพันประชากร (ตามลำดับ) สำหรับสาเหตุการป่วยของผู้ป่วยใน 5 อันดับแรกพบว่า ความผิดปกติของต่อมไร้ท่อภาวะโภชนาการและเมตาบอลิซึม มีอัตราป่วยสูงสุด เท่ากับ 1,794.3 ต่อแสนประชากร รองลงมา ได้แก่ ภาวะแทรกซ้อนระหว่างตั้งครรภ์ คลอดและหลังคลอด ความดันโลหิตสูง อาการแสดงและสิ่งผิดปกติที่ตรวจพบทางคลินิก และโรคติดเชื้ออื่น ๆ ของลำไส้ อัตราป่วยเท่ากับ 1,489.3 , 1,044.8 , 1,035.4 และ 837.7 ต่อแสนประชากร ตามลำดับ

(ข้อมูล ณ เดือน กันยายน 2556) ที่มา : สำนักงานสาธารณสุขจังหวัด

4.3 อาชญากรรม

จากการพิจารณาในกลุ่มความผิดในรอบปี 2557ของจังหวัดสระบุรีมีรายละเอียดของกลุ่มความผิดต่างๆเปรียบเทียบกับปี 2555 ปี 2556 และปี 2557 ดังนี้

ตารางเปรียบเทียบอาชญากรรม

ประเภทข้อหา	ประจำปีงบประมาณ พ.ศ.2555			ประจำปีงบประมาณ พ.ศ.2556			ประจำปีงบประมาณ พ.ศ.2557		
	เกิด(คดี)	จับ(คดี)	จับ (%)	เกิด(คดี)	จับ (คดี)	จับ (%)	เกิด (คดี)	จับ(คดี)	จับ (%)
1.คดีอุกฉกรรจ์และสะเทือนขวัญ	44	32	72.7 3	52	40	76.9 2	34	25	73.5 3
2.คดีชีวิต ร่างกาย และเพศ	365	250	68.4 9	344	197	57.2 7	275	132	48.0 0
3.คดีประทุษต่อทรัพย์	992	518	52.2 2	1,035	448	43.2 9	844	361	42.7 7
4.คดีน่าสนใจ	528	172	32.5 8	526	163	30.9 9	438	101	23.0 6
	จับ(ราย)	จับ(คน)		จับ(ราย)	จับ(คน)		จับ(ราย)	จับ(คน)	
5.คดีรัฐเป็นผู้เสียหาย	5,728	6,560		5,582	6,351		4,726	5,311	

หมายเหตุ: สถิติการจับกุมคิดตามปีงบประมาณ 2555 – 2557

4.4 ยาเสพติด

จากข้อมูลข่าวสารในพื้นที่ การทำประชาคม การติดตามขยายผล และการประชุมคณะทำงานฝ่าย
ระวังระดับจังหวัดสระบุรีได้ประมวลสถานการณ์ยาเสพติด ปีงบประมาณ 2558 พบว่า ส่วนใหญ่ปัญหา
ยาเสพติดยังแพร่ระบาดในพื้นที่เดิม ซึ่งอยู่ในเขตชุมชนที่มีความหนาแน่น ใกล้ที่ตั้งโรงงาน และยังมีข่าวการ
แพร่ระบาดในพื้นที่ต่าง ๆ ในจังหวัดสระบุรีและสถานการณ์ภาพรวม ดังนี้

พื้นที่แพร่ระบาดยาเสพติด ในพื้นที่ 5 อำเภอ ได้แก่ อำเภอเมืองสระบุรี อำเภอแก่งคอย
อำเภอบ้านหม้อ อำเภอพระพุทธบาท และอำเภอเฉลิมพระเกียรติ

อำเภอเมืองสระบุรี ได้แก่ ชุมชนเขาคุบยา พบว่า ยังมีการค้ายาเสพติดอยู่ แต่ผู้ค้าได้มีการย้ายที่อยู่ไป
อยู่บริเวณนอกชุมชน ได้แก่ ชุมชนบ้านอ้อย ในส่วนการแพร่ระบาดยาเสพติดตำบลรอบนอกส่วนใหญ่เป็น
ผู้เสพและผู้ค้ารายย่อย

อำเภอแก่งคอย ได้แก่ บ้านสองคอนเหนือ หมู่ที่ 2 ตำบลสองคอนเหนือ หมู่ที่ 7 ตำบลชะอม
เป็นผู้ค้ารายย่อยที่นำยาเข้ามาจำหน่ายให้กับคนในพื้นที่ส่วนใหญ่เป็นกลุ่มวัยรุ่น

อำเภอบ้านหม้อ พื้นที่แพร่ระบาดเป็นพื้นที่รอยต่อระหว่างอำเภอบ้านหม้อ ตำบลหนองบัว และ
อำเภอพระพุทธบาท ตำบลห้วยป่าหวาย และพื้นที่รอยต่อกับอำเภอท่าเรือ จังหวัดพระนครศรีอยุธยา ซึ่งเป็น
ผู้ค้ารายย่อยที่นำยาเข้ามาจำหน่ายในพื้นที่

อำเภอพระพุทธบาท ได้แก่ ชุมชนศรีรักษา (ป่าช้าตาลอย) ชุมชนท้ายพิบูล พื้นที่รอบนอก ได้แก่
หมู่ที่ 3 ตำบลพุทรา และหมู่ที่ 2 ตำบลหนองแก ส่วนใหญ่เป็นผู้ค้ารายย่อยนำยาเข้ามาจำหน่ายในพื้นที่

อำเภอเฉลิมพระเกียรติ ได้แก่ ชุมชนเขาพลัดแอก ส่วนใหญ่เป็นผู้ค้ารายย่อยและเป็นรายเก่าที่เคยถูก
จับและพ้นโทษออกมากกระทำผิดซ้ำ ผู้เสพส่วนใหญ่เป็นผู้ใช้แรงงาน

สถานการณ์การค้ายาเสพติด

สถานการณ์การค้ายาเสพติดปี 2558 เปรียบเทียบกับปีที่ผ่านมาพบว่า สถานการณ์การค้ายาเสพติด
ของจังหวัดสระบุรีลดลง ร้อยละ 43.88 และเมื่อเปรียบเทียบจำนวนยาบ้าที่จับกุมได้กับปีที่ผ่านมาพบว่า
มีจำนวนลดลง ร้อยละ 66.94

สถิติการจับกุมคดียาเสพติดปี 2557 จำนวน 4,569 คดี จำนวน 1,266,557 เม็ด

สถิติการจับกุมคดียาเสพติดปี 2558 จำนวน 2,564 คดี จำนวน 418,716 เม็ด

และเมื่อเปรียบเทียบสถานการณ์ปัญหายาเสพติดรายเดือน ตั้งแต่เดือนตุลาคม 2557 ถึงเดือน
กันยายน 2558 พบว่า มีแนวโน้มลดลง

สถานการณ์การแพร่ระบาดยาเสพติด

ตั้งแต่เดือนตุลาคม 2557 – เดือนกันยายน 2558 พบว่า อำเภอเมืองสระบุรี มีการแพร่ระบาด-
ยาเสพติดมากที่สุด รองลงมา คือ อำเภอพระพุทธบาท และอำเภอหนองแค เมื่อเปรียบเทียบกับปีที่ผ่านมา
พบว่า การแพร่ระบาดมีแนวโน้มลดลง ร้อยละ 41.44 อาจเนื่องมาจากนโยบายของ คสช.ที่ 108/2557 ที่เน้นใน
การนำ ผู้เสพเข้ารับการรักษาแบบสมัครใจ จึงทำให้จำนวนเสพ/ผู้ติดเข้ารับการรักษาลดลง
กลุ่มผู้เสพ ส่วนใหญ่เป็นเพศชาย ช่วงอายุระหว่าง 15 – 40 ปี และพบว่าแล้วกลุ่มที่นิยมใช้ยาเสพติด
ยังคงเป็นกลุ่มที่มีอาชีพรับจ้าง และคนว่างงาน

ตัวยาเสพติดที่มีการค้า แพร่ระบาด และควรเฝ้าระวังในจังหวัดสระบุรี ได้แก่ ยาบ้า ไอซ์ และกัญชา
กลุ่มเป้าหมายที่เสพ ได้แก่ วัยรุ่น เยาวชน ผู้ใช้แรงงาน อายุระหว่าง 15 – 40 ปี
สถานที่เสพ ได้แก่ บ้านพัก ห้องเช่า

แหล่งที่มาของยาเสพติด ได้แก่ จังหวัดใกล้เคียง เช่น พระนครศรีอยุธยา ลพบุรี แหล่งมั่วสุ่มยาเสพติดในพื้นที่ ได้แก่ ชุมชนเขาควา 1 และ 2 ชุมชนเขาอิงเป้า เทศบาลเมืองสระบุรี เส้นทางในการลำเลียง ได้แก่

- ถนนสายหลัก ทางรถยนต์ใช้เส้นทาง ถนนพหลโยธิน, ถนนมิตรภาพ
- ถนนสายรอง ทางรถยนต์ใช้เส้นทาง โพธิ์พระยา - ท่าเรือ, กรุงเทพฯ - หล่มสัก, วิหารแดง -

นครนายก, หนองแค - ภาชี

รูปแบบการซุกซ่อนยาเสพติด มักซุกซ่อนในท้องนอน กระเป๋าเสื้อ กระเป๋ากางเกง กระเป๋าสตางค์ กระเป๋าคาดเอว ซุกซ่อนในรถยนต์ ในกระติกน้ำใต้ชั้นโฝม ในซอกโครก (อ.มวกเหล็ก) ใส่หม้อไผ่ฝังในดินใกล้จุดเลี้ยงสุนัข (อ.วิหารแดง) ใต้หลังคาบ้าน (อ.เฉลิมพระเกียรติ) และยึดใต้ที่นอน (อ.พระพุทธบาท)

การบรรจุ	ยาบ้า	บรรจุหลอดกาแฟ บรรจุถุงสีฟ้าปิดผนึกด้านบน
	ไอซ์	บรรจุถุงพลาสติกใสปิดผนึกด้านบนห่อหุ้มด้วยเทปดำ
	กัญชา	บรรจุห่อกระดาษหนังสือพิมพ์
ราคายาเสพติด	ยาบ้า	ราคา 125 - 250 บาท/เม็ด
	ไอซ์	ราคา 2,500 บาท/กรัม
	กัญชา	ราคา 100 - 200 บาท/ห่อ
	พืชกระท่อม	ราคา 60 บาท/100 ใบ
	สารระเหย	ราคา 30 - 50 บาท/กระป๋อง

สัญลักษณ์/องค์ประกอบสารเคมี ยาบ้า มีลักษณะเป็นเม็ดสีส้ม และเม็ดสีเขียว มีอักษร WY
ไอซ์ มีลักษณะเป็นเกร็ดสีขาวขุ่น

ที่มา ศูนย์อำนวยการป้องกันและปราบปรามยาเสพติดจังหวัดสระบุรี (ศอ.ปส.จ.สระบุรี) ปี 2558

4.5 การสังคมสงเคราะห์

จังหวัดสระบุรี ข้อมูล ณ สิ้นเดือนกันยายน 2559 โดยสำนักงานพัฒนาสังคมและความมั่นคงของมนุษย์จังหวัดสระบุรี มีดังนี้

ผู้สูงอายุ จำนวน 100,252 คน แยกเป็น ผู้ชาย จำนวน 39,839 คน ผู้หญิง จำนวน 60,373 คน
จำนวนคนพิการ จำนวน 17,256 คน แยกเป็น ผู้ชาย 17,256 คน ผู้หญิง จำนวน 8,298 คน
งานสังคมสงเคราะห์จะเป็นการทำงานด้านการจัดบริการสวัสดิการและสังคมสงเคราะห์ มีกลุ่มเป้าหมาย ได้แก่เด็ก เยาวชน สตรีและครอบครัว ผู้สูงอายุ คนพิการ และผู้ประสบปัญหาทางสังคม

เด็กและเยาวชนให้การพิทักษ์และคุ้มครองสวัสดิภาพเด็กตามพระราชบัญญัติคุ้มครองเด็ก พ.ศ. 2546 เด็กเข้าอุปการะในสถานสงเคราะห์สงเคราะห์เด็กในครอบครัวและชุมชนจัดหาครอบครัวทดแทนแก่เด็กการขอรับเด็กเป็นบุตรบุญธรรม ผู้ด้อยโอกาสสงเคราะห์และพัฒนาคนไร้ที่พึ่งให้มีศักยภาพสามารถพึ่งพาตนเองได้ ไม่เป็นปัญหาต่อสังคม

ผู้สูงอายุสงเคราะห์ช่วยเหลือตามพระราชบัญญัติผู้สูงอายุพ.ศ.2546 อาทิ กองทุนผู้สูงอายุจัดกิจกรรมมหกรรมสัปดาห์ผู้สูงอายุแห่งชาติสงเคราะห์การจัดการศพผู้สูงอายุตามประเพณี

สตรีส่งเสริมสนับสนุนเครือข่ายเพื่อการพัฒนาสตรี โครงการส่งเสริมให้เงินอุดหนุนกลุ่มสตรีการรณรงค์ยุติความรุนแรงต่อเด็กและสตรี

คนพิการดำเนินงานตามพระราชบัญญัติส่งเสริมและพัฒนาคุณภาพชีวิตคนพิการพ.ศ.2550 และที่แก้ไขเพิ่มเติม (ฉบับที่ 2) พ.ศ.2556ได้แก่ การสงเคราะห์และฟื้นฟูสมรรถภาพคนพิการ การช่วยเหลือด้านกายอุปกรณ์และเครื่องช่วยเหลือความพิการการส่งเสริมด้านอาชีพการจ้างงานคนพิการการสนับสนุนเงินทุนเพื่อประกอบอาชีพการจัดบริการล่ามภาษามือการจัดบริการผู้ช่วยคนพิการการปรับสภาพแวดล้อมที่อยู่อาศัยสำหรับคนพิการการส่งคนพิการเข้ารับการอุปการะในสถานสงเคราะห์

ผู้ประสบปัญหาทางสังคมสงเคราะห์ครอบครัวผู้ประสบปัญหาทางสังคมกรณีฉุกเฉิน สำหรับครอบครัวที่ประสบปัญหาความเดือดร้อนในกรณีที่หัวหน้าครอบครัวไม่สามารถเลี้ยงดูครอบครัวได้ด้วยเหตุสุดวิสัย

5. ระบบบริการพื้นฐาน

5.1 การคมนาคมขนส่ง

การขนส่งประจำทางด้วยรถโดยสาร หมายถึง การขนส่งคนเพื่อสินจ้างตามเส้นทางที่คณะกรรมการกำหนด แบ่งเป็น 4 หมวด คือ

- 1) เส้นทาง หมวด 1 หมายถึง เส้นทางรถโดยสารประจำทางด้วยรถโดยสารภายในเขตกรุงเทพมหานคร เทศบาล เมือง และเส้นทางต่อเนื่อง
- 2) เส้นทาง หมวด 2 หมายถึง เส้นทางรถโดยสารประจำทางด้วยรถโดยสาร ซึ่งมีจุดเริ่มต้นจากกรุงเทพมหานครไปยังจังหวัดในส่วนภูมิภาค
- 3) เส้นทาง หมวด 3 หมายถึง เส้นทางรถโดยสารประจำทางด้วยรถโดยสาร ซึ่งมีเส้นทางระหว่างจังหวัดหรือคาบเกี่ยวระหว่างเขตจังหวัดในส่วนภูมิภาค
- 4) เส้นทาง หมวด 4 หมายถึง เส้นทางรถโดยสารประจำทางด้วยรถโดยสารภายในเขตจังหวัด ซึ่งอาจจะประกอบด้วยเส้นทางสายหลักสายเดียว หรือเส้นทางสายหลักและเส้นทางสายย่อยออกจากเส้นทางสายหลักไปยังอำเภอ หมู่บ้าน หรือเขตชุมชน

เส้นทาง รถขนาดเล็ก หมายถึง การขนส่งคนและสิ่งของรวมกันเพื่อสินจ้าง ตามเส้นทางที่คณะกรรมการกำหนด ด้วยรถที่มีน้ำหนักรถและ น้ำหนักบรรทุกรวมกันไม่เกินสี่พันกิโลกรัม (ปัจจุบันได้ปรับเปลี่ยนเป็นรถในเส้นทางหมวด 4 จังหวัดสระบุรีมีเส้นทางเดินรถจำนวน 54 เส้นทางดังตารางต่อไปนี้

ตารางเส้นทางรถที่เกี่ยวกับจังหวัดสระบุรี

เส้นทาง	จำนวนเส้นทาง
หมวด 1 เส้นทางในเขตเทศบาล	7
หมวด 2 เส้นทางระหว่าง กรุงเทพฯ - สระบุรี	1
หมวด 3 เส้นทางระหว่างจังหวัดสระบุรีกับจังหวัดต่าง ๆ (ที่อยู่ในความรับผิดชอบ)	11
หมวด 4 เส้นทางระหว่างอำเภอกับอำเภอ หมู่บ้าน หรือชุมชนต่าง ๆ ในเขตจังหวัดสระบุรี	35
รถขนาดเล็ก เส้นทางระหว่างอำเภอกับอำเภอ หมู่บ้าน หรือชุมชนต่าง ๆ ในเขตจังหวัดสระบุรี	-
รวม	54

ที่มา: สำนักงานขนส่งจังหวัดสระบุรีข้อมูล ณ วันที่ 31 สิงหาคม 2559

จังหวัดสระบุรี เป็นชุมทางการคมนาคมขนส่งทางบกจังหวัดหนึ่ง มีทางหลวงแผ่นดิน ทางหลวงจังหวัด ตลอดจนทางหลวงท้องถิ่น (ทางหลวงชนบท) ที่สามารถใช้เดินทางติดต่อภายในจังหวัดและระหว่างจังหวัดได้สะดวกทุกฤดูกาล มีทางรถไฟสายตะวันออกเฉียงเหนือ สายเหนือ และสายตะวันออก (เฉพาะขนส่งสินค้า) ผ่าน โดยที่ทางรถไฟสายตะวันออกเฉียงเหนือผ่านด้านอำเภอหนองแขง อำเภอเมืองสระบุรี อำเภอแก่งคอยและอำเภอมวกเหล็ก ทางรถไฟสายเหนือจะผ่านด้านอำเภอบ้านหมอ และอำเภอหนองโดน ส่วนทางรถไฟสายตะวันออกจะผ่านอำเภอแก่งคอย และอำเภอวิหารแดง ดังนี้

- **เส้นทางรถยนต์** จากกรุงเทพฯ ใช้เส้นทางหลวงหมายเลข 1 (พหลโยธิน) ถึงจังหวัดสระบุรี รวมระยะทางประมาณ 108 กิโลเมตร

- **ทางรถไฟ** มีทางรถไฟสายตะวันออกเฉียงเหนือ สายเหนือ และสายตะวันออก (เฉพาะขนส่งสินค้า) ผ่านโดยที่ทางรถไฟสายตะวันออกเฉียงเหนือ จะผ่านด้านอำเภอหนองแขง อำเภอเมืองสระบุรี อำเภอแก่งคอย และอำเภอมวกเหล็ก ทางรถไฟสายเหนือจะผ่านด้านอำเภอบ้านหมอ และอำเภอหนองโดน ส่วนทางรถไฟสายตะวันออกจะผ่านอำเภอแก่งคอย และอำเภอวิหารแดง ใช้เวลาเดินทางประมาณ 2 ชั่วโมง

5.2 การไฟฟ้า

การไฟฟ้าส่วนภูมิภาคจังหวัดสระบุรี ได้ให้บริการจำหน่ายกระแสไฟฟ้าให้แก่ ประชาชนภายใน จังหวัดสระบุรีจำนวน 182,615 ราย โดยจำหน่ายรวม 5,719.21 ล้านหน่วย ให้แก่ ที่อยู่อาศัยจำนวน 381,81 ล้านหน่วย สถานธุรกิจอุตสาหกรรม 5,264.22 ล้านหน่วย สถานที่ราชการและสาธารณะ 73.10 ล้านหน่วย ทั้งนี้ การให้บริการแก่ประชาชนภายในจังหวัดสระบุรีอย่างพอเพียง

สำหรับประชาชนบ้านอยู่อาศัยขนาดเล็กในพื้นที่ห่างไกลที่ไม่มีไฟฟ้าใช้ การไฟฟ้าส่วนภูมิภาค ได้จัดโครงการ ระบบไฟฟ้าพลังงานแสงอาทิตย์ (Solar Home System) โดยการไฟฟ้าส่วนภูมิภาคเป็นผู้ดำเนินการและหลังจากติดตั้งแล้วเสร็จส่งมอบเป็นทรัพย์สินของอบต. ในพื้นที่

อุตสาหกรรม ในส่วนของ สถานธุรกิจการไฟฟ้าส่วนภูมิภาค ได้จัดตั้งโครงการพัฒนาการอ่านหน่วย ไฟฟ้าระบบอัตโนมัติ (Automatic Meter Reading) โดยมีวัตถุประสงค์ เพื่อให้ผู้ใช้ไฟฟ้ามีความมั่นใจในการอ่านหน่วยอย่างถูกต้อง รวดเร็ว และสามารถบริหารจัดการการใช้ไฟฟ้าให้เกิดประสิทธิภาพสูงสุด โดย AMR Software สามารถแสดงข้อมูลการใช้ไฟฟ้าทุก 15 นาทีตามช่วงเวลา เช่น รายวัน รายสัปดาห์ รายเดือน รายตามที่ต้องการปี หรือตามเวลาที่กำหนดในรูปแบบกราฟ ทั้งนี้ผู้ใช้ไฟสามารถเปรียบเทียบข้อมูลการใช้ไฟฟ้า ณ วันเวลาใดเวลาหนึ่งได้

5.3 การประปา

ตารางจำนวนผู้ใช้น้ำประปาของการประปาส่วนภูมิภาคในปีงบประมาณ พ.ศ.2556 ดังนี้

การประปาส่วนภูมิภาคสาขา	จำนวนผู้ใช้น้ำแยกตามประเภท (ราย) ณ 30 สิงหาคม 2556							รวม
	ที่อยู่อาศัย	ราชการ	ธุรกิจขนาดเล็ก	รัฐวิสาหกิจ	ธุรกิจขนาดใหญ่	อุตสาหกรรม	อัตราค่าน้ำคงที่	
พระพุทธบาท	10,838	133	1,633	18	722	27	0	12,971
หนองแค	18,220	146	2,638	22	425	45	1	21,497
มวกเหล็ก	7,325	80	1,488	26	444	11	1	9,375
บ้านหมอ	2,887	48	311	6	71	2	0	3,325
รวม	39,270	407	6070	72	1,662	85	2	47,168

ตารางปริมาณการจ่ายน้ำประปาและมีรายได้จากการจำหน่ายน้ำประปา ปีงบประมาณ พ.ศ. 2555

(ตุลาคม 2554 – กันยายน 2555)

การประปาส่วนภูมิภาคสาขา	ปริมาณน้ำจำหน่าย (ล้าน ลบ.ม.)	ปริมาณน้ำผลิต (ล้าน ลบ.ม.)	ปริมาณน้ำจ่ายฟรี (ลบ.ม.)	อัตรารายใช้น้ำ/ราย/เดือน	รายได้รวม (ล้านบาท)
พระพุทธรบาท	3,217,167	4,784,050	7,083	0.68	54,020,824
หนองแค	8,003,205	9,988,366	8,533	1.06	151,744,011
มวกเหล็ก	3,280,670	4,210,344	4,632	1.03	61,229,518
บ้านหมอ	795,321	1,243,632	2,125	0.68	13,213,562
รวม	15,296,363	20,226,392	22,373	3.45	280,207,914

หมายเหตุ ปริมาณน้ำจ่ายฟรีหมายถึงน้ำที่จ่ายให้กับส่วนราชการเพื่อสาธารณประโยชน์เช่นกรณีเกิดภัยแล้งน้ำท่วมและใช้น้ำในการดับเพลิงฯลฯ

ที่มา: การประปาส่วนภูมิภาคเขต 2

5.4 โทรศัพท์

ส่วนบริการลูกค้าจังหวัดสระบุรี บริษัท ทีโอที จำกัด (มหาชน) ได้พัฒนาระบบการติดต่อสื่อสารทางด้านโทรคมนาคมอย่างต่อเนื่อง เพื่อให้สอดคล้องและทันกับความต้องการของประชาชน โดยได้พัฒนาอินเทอร์เน็ตความเร็วสูง ทั้งแบบมีสาย และแบบไร้สาย เพื่อเป็นการเพิ่มช่องทางการให้บริการ และภายในปี 2555 มีนโยบายเปิดให้บริการโทรศัพท์ระบบ 3G

ตารางการพัฒนาระบบการติดต่อสื่อสารทางด้านโทรคมนาคมอย่างต่อเนื่อง

ชุมสายที่เปิดให้บริการ	180	ชุมสาย
เลขหมายโทรศัพท์		
ส่วนบริการลูกค้าจังหวัดสระบุรี(เลขหมายเต็ม)	58,692	เลขหมาย
เลขหมายโทรศัพท์ที่มีผู้ให้บริการ	37,225	เลขหมาย
แยกประเภทของผู้ใช้บริการ		
1. ธุรกิจ	7,778	เลขหมาย
2. บ้านพัก	26,241	เลขหมาย
3. ราชการ	574	เลขหมาย
ชุมสายที่เปิดให้บริการ	180	ชุมสาย
เลขหมายโทรศัพท์		
4. โรงเรียน	203	เลขหมาย
5. อบต.	85	เลขหมาย
6. กรมการปกครอง	18	เลขหมาย
7. กฟภ.	11	เลขหมาย
8. ใช้ในกิจการ บมจ.ทีโอที	574	เลขหมาย
9. โทรศัพท์สาธารณะ	1,741	เลขหมาย
รวมเลขหมายที่เปิดใช้ ณ 30 ส.ค.56	37,225	เลขหมาย
บริการอินเทอร์เน็ตความเร็วสูง	18,008	Port
บริการ 3G	36	Site
ICT Free Wi-Fi เปิดใช้งานแล้ว	60	แห่ง
อยู่ระหว่างดำเนินการ	296	แห่ง
One Tablet Per Child เปิดให้บริการ	58	แห่ง
อยู่ระหว่างดำเนินการ	192	แห่ง

ที่มา : ส่วนบริการลูกค้าจังหวัดสระบุรี บริษัท ทีโอที จำกัด (มหาชน)

5.5 ไปรษณีย์หรือการสื่อสารหรือการขนส่ง และวัสดุ ครุภัณฑ์

ไปรษณีย์ 2 แห่ง ดังนี้

1. ที่ทำการไปรษณีย์ปากเพรียว ถนนพิชัยณรงค์สงคราม ตำบลปากเพรียว อำเภอเมืองสระบุรี จังหวัดสระบุรี
2. ที่ทำการไปรษณีย์จังหวัดสระบุรี ตำบลปากเพรียว อำเภอเมืองสระบุรี จังหวัดสระบุรี

การสื่อสาร ปี 2554 จังหวัดสระบุรีมีการสื่อสารโทรคมนาคมดังนี้

ที่ทำการไปรษณีย์-โทรเลข 18 แห่ง

สถานีวิทยุกระจายเสียง ระบบAM 1 สถานี

สถานีวิทยุเครื่องส่ง AM 111,000 กิโลวัตต์ (กรมประชาสัมพันธ์) 1 แห่ง

สถานีวิทยุกระจายเสียง FM (วิทยุชุมชน) 55 สถานี

หนังสือพิมพ์ท้องถิ่น 15 ฉบับ

เคเบิลทีวีท้องถิ่น 9 สถานี

ที่มา : สำนักงานประชาสัมพันธ์จังหวัดสระบุรี

6. ระบบเศรษฐกิจ

6.1 การเกษตร

ด้านการเกษตร

จังหวัดสระบุรีมีเนื้อที่ทั้งหมด 1,760,535 ไร่ จำนวน 13 อำเภอ โดยแบ่งเป็นเนื้อที่ถือครองทางการเกษตร 1,186,065 ไร่ หรือร้อยละ 67.37 และเนื้อที่นอกการเกษตร 574,470 ไร่ หรือร้อยละ 32.63 ของเนื้อที่ทั้งหมด

สำหรับเนื้อที่ถือครองทางการเกษตรเป็นที่พืชไร่ มากที่สุด จำนวน 537,236 ไร่ หรือร้อยละ 42.09 รองลงมา คือ ที่นา ที่ไม้ผล/ไม้ยืนต้น ที่การเกษตรอื่น และที่เพาะเลี้ยงสัตว์น้ำ ร้อยละ 39.54, 10.96, 6.92 และ 0.49 ของเนื้อที่ถือครองทางการเกษตร ตามลำดับ ดังตารางแนบท้ายนี้

ตารางพื้นที่ปลูกข้าวนาปีและผลผลิตเฉลี่ย

ลำดับที่	ปี	พื้นที่ (ไร่)	ผลผลิต(ตัน)	ผลผลิตเฉลี่ยต่อไร่
1	2554	396,137	209,556	361
2	2555	393,746	180,624	581
3	2556	405,427	253,816	634
4	2557	357,841	233,361	659
5	2558	302,842	188,009	629

ตารางพื้นที่ปลูกข้าวนาปรังและผลผลิตเฉลี่ย

ลำดับที่	ปี	พื้นที่ (ไร่)	ผลผลิต(ตัน)	ผลผลิตเฉลี่ยต่อไร่
1	2555	303,789	206,273	680
2	2556	324,467	220,038	690
3	2557	249,238	196,477	671
4	2558	65,134	150,712	654

ตารางพื้นที่ปลูกมันสำปะหลังและผลผลิตเฉลี่ย

ลำดับที่	ปี	พื้นที่ (ไร่)	ผลผลิต(ตัน)	ผลผลิตเฉลี่ยต่อไร่
1	2555	37,088	125,678	3,523
2	2556	35,050	129,322	3,757
3	2557	33,201	115,314	3,627
4	2558	34,476	120,265	3,488

ตารางพื้นที่ปลูกข้าวโพดเลี้ยงสัตว์และผลผลิตเฉลี่ย

ลำดับที่	ปี	พื้นที่ (ไร่)	ผลผลิต(ตัน)	ผลผลิตเฉลี่ยต่อไร่
1	2555	163,273	119,291	751
2	2556	170,934	124,474	748
3	2557	185,656	115,986	746
4	2558	174,419	127,118	748

ตารางพื้นที่ปลูกอ้อยโรงงานและผลผลิตเฉลี่ย

ลำดับที่	ปี	พื้นที่ (ไร่)	ผลผลิต(ตัน)	ผลผลิตเฉลี่ยต่อไร่
1	2555	99,293	1,105,067	11,129
2	2556	129,667	1,515,806	11,690
3	2557	132,527	1,546,590	11,670
4	2558	133,049	1,430,277	10,750

แผนภูมิแสดงพื้นที่ที่ใช้ทำการเกษตรในจังหวัดสระบุรี

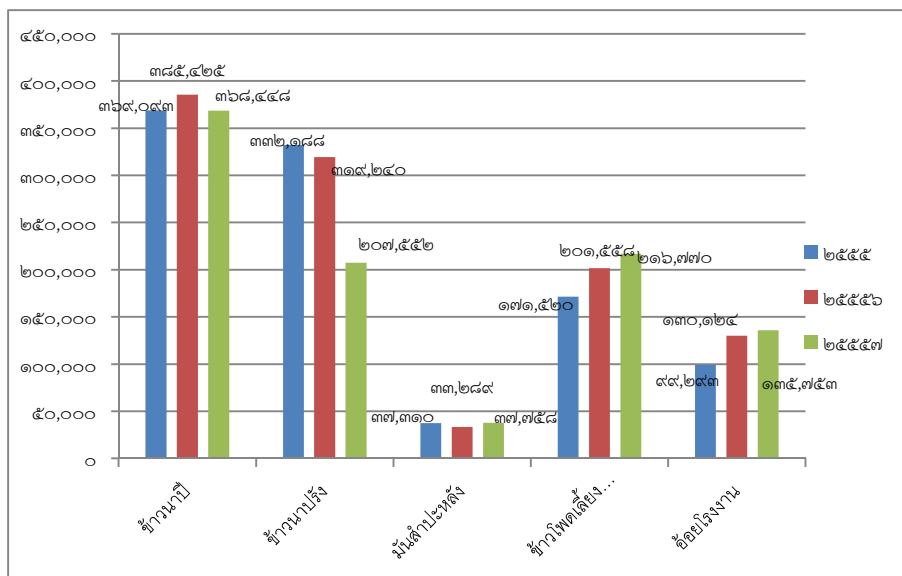

แผนภูมิแสดงการใช้พื้นที่ด้านการเกษตรกรรมในจังหวัดสระบุรี

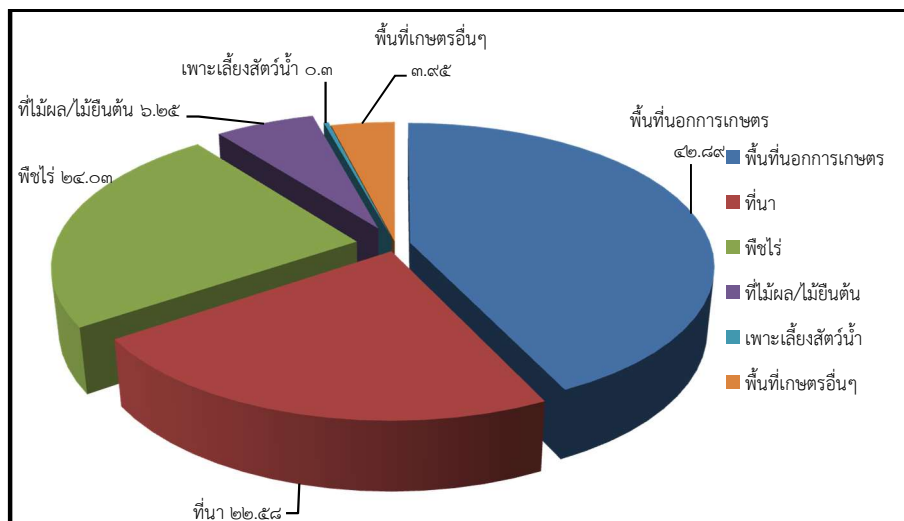

สหกรณ์ การรวมกลุ่ม และแหล่งเงินทุนในท้องถิ่น

ข้อมูลสหกรณ์

สหกรณ์การเกษตร การรวมกลุ่ม และแหล่งเงินทุนในจังหวัดสระบุรี ณ วันที่ 1 มกราคม 2559 จำนวน 40 แห่ง สมาชิกทั้งสิ้น 37,883 ราย ทุนดำเนินการรวมทั้งสิ้น 757,821,980.48 บาท เพิ่มขึ้นจากปี 2558 คิดเป็นร้อยละ 0.42 มีเงินลงทุนจำนวน 757,821,980.48 บาท เพิ่มขึ้นจากปี 2558 คิดเป็นร้อยละ 4.30 แสดงให้เห็นว่ามีการลงทุนเพิ่มขึ้นไม่มากนัก จำแนกตามประเภท ดังนี้

ตารางสหกรณ์การเกษตรการรวมกลุ่ม และแหล่งเงินทุนในท้องถิ่น

ปี พ.ศ.	จำนวนสมาชิก(ราย)	จำนวนสหกรณ์(แห่ง)	ทุนดำเนินการ (บาท)
2554	37,621	41	1,495,279,841.03
2555	37,243	42	577,004,316.74
2556	37,467	42	680,089,940.93
2557	37,968	41	699,622,316.09
2558	37,724	40	726,591,672.76
2559	37,883	40	757,821,980.48

ข้อมูลกลุ่มเกษตรกร กลุ่มเกษตรกรในจังหวัดสระบุรี ณ วันที่ 1 มกราคม 2558 จำนวน 70 แห่ง สมาชิกทั้งสิ้น 7,400 ราย จำแนกตามประเภท ดังนี้

ตารางข้อมูลกลุ่มเกษตรกร

ประเภทกลุ่มเกษตรกร	จำนวนกลุ่มเกษตรกร (แห่ง)	จำนวนสมาชิก (ราย)
กลุ่มเกษตรกรทำนา	50	5,963
กลุ่มเกษตรกรทำไร่	13	1,850
กลุ่มเกษตรกรทำสวน	4	304
กลุ่มเกษตรกรผู้เลี้ยงสัตว์	3	283
รวม	70	7,400

การกสิกรรม

จังหวัดสระบุรี มีครัวเรือนเกษตรกรที่ขึ้นทะเบียน ณ วันที่ 1 สิงหาคม 2559 จำนวน 32,395 ครัวเรือน มีพื้นที่ทั้งหมด ประมาณ 2,235,304 ไร่ มีเนื้อที่ถือครองการเกษตร 1,276,477 ไร่ จำแนกรายอำเภอได้ ดังนี้

ตารางการกสิกรรม

อำเภอ	เนื้อที่ทั้งหมด	เนื้อที่ถือครองการเกษตร						เนื้อที่นอกการเกษตร
		รวม	ที่นา	ที่พืชไร่	ที่ไม้ผล/ยืนต้น	ที่เพาะเลี้ยงสัตว์น้ำ	ที่การเกษตรอื่น	
รวม	2,235,304	1,276,477	504,755	537,236	139,912	6,273	88,280	958,827
เมืองสระบุรี	110,277	56,378	47,074	3,005	3,913	131	2,255	53,899
แก่งคอย	507,432	212,723	48,575	117,904	27,484	28	18,732	294,709
หนองแค	191,837	131,952	95,682	23	16,530	765	19,952	59,886
วิหารแดง	123,675	85,899	47,351	2,227	28,284	726	7,311	37,775
หนองแซง	54,839	46,514	42,805	0	3,377	129	203	8,325
บ้านหมอ	70,589	49,370	37,490	7,587	1,978	309	2,007	21,219
ดอนพุด	58,120	53,336	47,133	49	670	241	5,242	4,784
หนองโดน	64,052	57,897	46,005	2,315	1,588	1,351	6,638	6,155
พระพุทธบาท	165,789	101,906	29,374	58,458	6,059	2,136	5,789	63,884
เสาไห้	78,689	61,461	41,987	10,605	2,396	287	6,186	17,227
มวกเหล็ก	537,335	255,543	0	219,188	36,355	0	0	281,792
วังม่วง	161,160	109,601	12	89,205	7,033	4	13,346	51,559
เฉลิมพระเกียรติ	111,509	53,897	21,285	26,581	4,246	166	1,619	57,611

โดยในปี 2558 มีพื้นที่เพาะปลูกและผลผลิตพืชเศรษฐกิจที่สำคัญจำแนกเป็นรายอำเภอ ดังนี้

ตารางพื้นที่เพาะปลูกและพื้นที่ผลิตพืชเศรษฐกิจ

อำเภอ	ข้าวนปี		ข้าวนาปรัง		มันสำปะหลัง		ข้าวโพดเลี้ยงสัตว์		อ้อยโรงงาน	
	พื้นที่ (ไร่)	ผลผลิต (ตัน)	พื้นที่ (ไร่)	ผลผลิต (ตัน)	พื้นที่ (ไร่)	ผลผลิต (ตัน)	พื้นที่ (ไร่)	ผลผลิต (ตัน)	พื้นที่ (ไร่)	ผลผลิต (ตัน)
เมือง	32,556	23,998	21,677	16,171	163	381	69	49,26	-	-
แก่งคอย	37,618	29,906	12,786	9,653,4	10,980	53,130	6,190	4,952	2,365	18,920
หนองแค	94,573	75,087	73,664	58,710,2	-	-	-	-	-	-
วิหารแดง	30,403	23,032	14,694	10,170	810	2,146	230	220,11	-	-
หนองแซง	37,161	29,729	36,302	28,401	-	-	-	-	-	-
บ้านหมอ	50,284	33,187	49,776	35,042	-	-	1,000	1,200	-	-
ดอนพุด	26,073	14,418	29,145	21,716	-	-	-	-	-	-
หนองโดน	41,584	34,639	37,430	29,869	-	-	1,700	1,530	-	-
พระพุทธบาท	17,101	13,374	10,232	7,808	3,521	11,973	43,893	42,049,5	1,273	9,948
เสนาให้	37,218	29,774	37,749	29,241	54	3,700	5,746	5,746	657	8,541
มวกเหล็ก	16	13	-	-	15,016	70,411	87,672	76,888,3	33,299	318,722
วังม่วง	161	68	74	30	5,114	22,894	10,030	8,388	60,527	736,851
เฉลิมพระเกียรติ	10,397	8,016	8,659	6,601	1,652	5,010	14,998	24,147	1,172	12,085
รวม	415,145	314,386	332,188	253,413	37,310	169,645	171,528	165,170	99,293	1,105,067

ที่มา : ระบบขึ้นทะเบียนผู้ปลูกพืชเศรษฐกิจหลัก 3 ชนิด และระบบรายงานสภาวะการผลิตพืช

แผนภูมิพื้นที่เพาะปลูกและผลผลิตพืชเศรษฐกิจที่สำคัญ

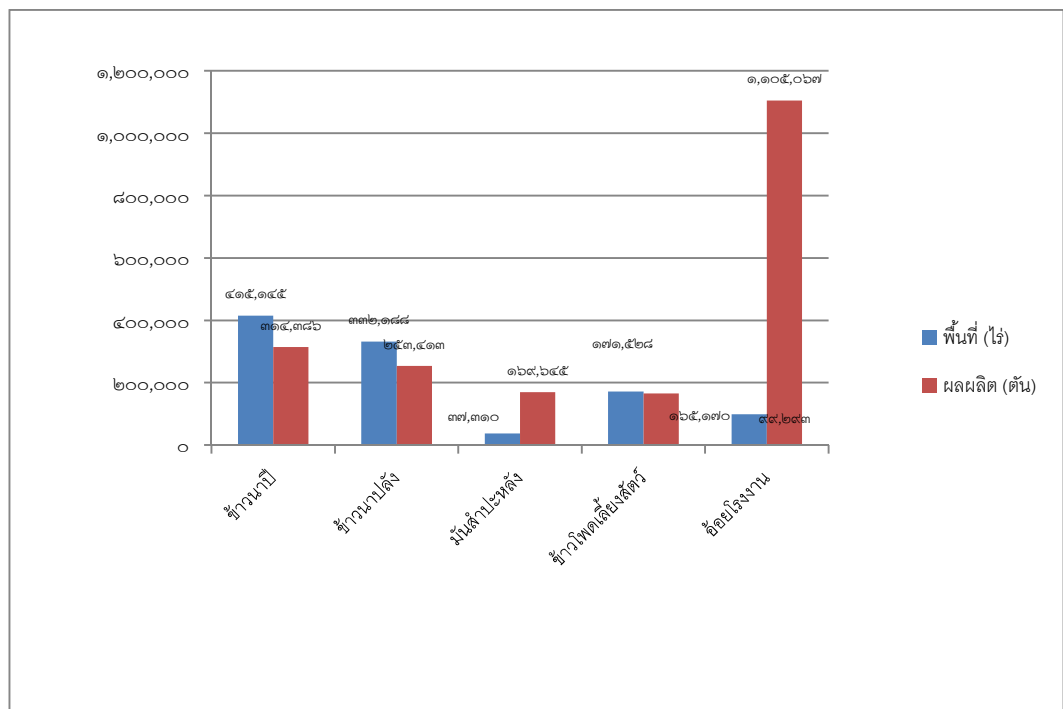

6.2 การประมง

จังหวัดสระบุรี ในปี 2558 มีผู้เพาะเลี้ยงสัตว์น้ำหลายชนิด ซึ่งพันธุ์สัตว์น้ำที่นิยมเลี้ยง ได้แก่ ปลาดุกบิ๊กอุย ปลาทับทิมในกระชัง ปลานิล ปลาตะเพียน และปลาเบญจพรรณ (ปลานิล ตะเพียน ยี่สก นวลจันทร์ จาระเม็ดน้ำจืด และสวาย) นิยมเลี้ยงในร่องสวนและบ่อดินขนาดใหญ่ สัตว์น้ำที่ให้ผลผลิตมากที่สุด คือ ปลาดุกบิ๊กอุย ปลาทับทิมในกระชัง ปลานิล และปลาตะเพียน ตามลำดับ โดยในสัตว์น้ำที่ให้ผลผลิตมากที่สุดตามลำดับ ดังนี้

ลำดับที่ 1 ปลาดุกบิ๊กอุย ประมาณ 6,829,100 กิโลกรัม(ในปี 2558/2559) พื้นที่ 1,230 ไร่

ลำดับที่ 2 ปลาทับทิมในกระชัง ให้ผลผลิต 1,771,000 กิโลกรัม/ปี พื้นที่เพาะเลี้ยง 805 กระชัง
จำนวน 201,258 ตารางเมตร

ลำดับที่ 3 ปลานิลในบ่อดิน มีพื้นที่การเพาะเลี้ยง จำนวน 2352 ไร่ ผลผลิต 126,300 กิโลกรัม

ลำดับที่ 4 ปลาตะเพียน พื้นที่ 420 ไร่ ผลผลิต 31,300 กิโลกรัม

เนื่องจากปลานิลและปลาตะเพียนต้องใช้เวลาในการเลี้ยงอย่างน้อย 8-12 เดือน จึงจะสามารถจับได้ ซึ่งใน 1 ปี สามารถเลี้ยงได้เพียง 1 ครั้ง ประกอบกับในช่วงปลายปี 2558/2559 จังหวัดสระบุรีได้รับผลกระทบจากสภาวะภัยแล้ง ทำให้เกษตรกรไม่สามารถเลี้ยงสัตว์น้ำได้ตามความต้องการ

กระทรวงเกษตรและสหกรณ์ได้มีนโยบายช่วยเหลือเกษตรกรที่ได้รับผลกระทบจากสภาวะภัยแล้ง โดยมีแนวทางช่วยเหลือ คือ ส่งเสริมเกษตรกรให้เลี้ยงสัตว์น้ำที่ใช้น้ำน้อย เช่น ปลาดุกในบ่อพลาสติก ในบ่อดิน และการเลี้ยงกบในกระชังบก มีเกษตรกรที่เข้าร่วมโครงการประมาณ 1700 ราย โดยมีกิจกรรมจำนวน 3 กิจกรรม ดังนี้

1. เลี้ยงปลาดุกในบ่อพลาสติก ผลผลิต 27,120 กิโลกรัม มูลค่า 904,000 บาท
2. เลี้ยงปลาดุกในบ่อดิน ผลผลิต 114,720 กิโลกรัม มูลค่า 2,294,400 บาท
3. เลี้ยงกบในกระชังบก ผลผลิต 36,120 กิโลกรัม มูลค่า 1,926,400 บาท

มูลค่าผลผลิตที่มากที่สุดคือ ปลาดุกบิ๊กอุย มูลค่า 208,071,400 บาท

ลำดับที่ 2 ปลาทับทิมในกระชัง มูลค่า 141,680,000 บาท

ลำดับที่ 3 ปลานิล มูลค่า 5,052,000 บาท

ลำดับที่ 4 กบ มูลค่า 2,167,200 บาท

ลำดับที่ 5 ปลาตะเพียน มูลค่า 1,095,500 บาท

ตารางแสดงจำนวนพันธุ์ปลา ผลผลิตและพื้นที่เพาะเลี้ยง

ลำดับที่	ชนิดสัตว์น้ำ	จำนวนผลผลิต (กก.)	พื้นที่เพาะเลี้ยง	ราคาพันธุ์สัตว์น้ำ (บาท)	มูลค่าผลผลิต (บาท)
1	ปลาดุก	6,970,940	1,230 ไร่	30	208,071,400
2	ปลาเทโพ	1,771,000	20,125 ตรม.	80	141,680,000
3	ปลานิล	126,300	2352 ไร่	40	5,052,000
4	ปลาตะเพียน	31,300	420 ไร่	35	1,095,500
5	ปลาสร้อย	8650	22 ไร่	20	173,000
6	ปลาดุกบิ๊กอุย	58,000	44 ไร่	30	1,740,000
7	ปลานิล	53,200	25 ไร่	25	1,330,000
8	ปลานวลจันทร์	18,400	30 ไร่	25.00	460,000
9	กบ	36,120	3800 ตรม.	60	2,167,200
	รวม				361,769,1007

6.3 การปศุสัตว์

จังหวัดสระบุรีเป็นแหล่งผลิตโคนมและไก่เนื้ออยู่ในอันดับที่ 2 และ 3 ของประเทศตามลำดับ พื้นที่ที่มีการเลี้ยงไก่เนื้อกระจายอยู่ทุกอำเภอ ส่วนการเลี้ยงโคนมมีพื้นที่ที่เลี้ยงหนาแน่นอยู่ในเขตอำเภอมวกเหล็ก อำเภอวังม่วงเป็นส่วนใหญ่ และบางส่วนอยู่ในเขตอำเภอแก่งคอย อำเภอพระพุทธบาท และอำเภอวิหารแดง จังหวัดสระบุรีมีศักยภาพสูงในการเลี้ยงโคนมและไก่เนื้อ เนื่องจากมีสภาพภูมิประเทศ ภูมิอากาศเหมาะสม เป็นแหล่งผลิตวัตถุดิบอาหารสัตว์ โรงงานผลิตอาหารสัตว์ โรงงานแปรรูปไก่เนื้อเพื่อการส่งออกขนาดใหญ่ มีศูนย์รับซื้อน้ำนมดิบจากเกษตรกรในราคาประกันที่กระจายครอบคลุมทุกพื้นที่ที่มีการเลี้ยงโคนม ส่วนอัตราการขยายตัวของการเลี้ยงสัตว์เศรษฐกิจที่สำคัญดังกล่าวอยู่ในเกณฑ์คงที่ เนื่องจากยังคงประสบปัญหาเรื่องการแพร่ระบาดของโรคไข้หวัดนกทั้งในและต่างประเทศ ทำให้อัตราการขยายตัวและส่งออก น้อยลง ส่วนด้านโคนมนั้นอยู่ในเตรียมการเพื่อรองรับผลกระทบจากการเปิดเสรีการค้าระหว่างประเทศ (FTA) กับประเทศที่เป็นผู้ผลิตน้ำนมรายใหญ่ของโลก เกษตรกรจึงต้องควบคุมปริมาณการผลิต รวมทั้ง พัฒนาการผลิต เพื่อเพิ่มคุณภาพของน้ำนมดิบให้มีประสิทธิภาพสูงขึ้น โดยจังหวัดสระบุรีมีอัตราการเลี้ยงปศุสัตว์ที่สำคัญ ดังนี้

ตารางแสดงจำนวนสัตว์เศรษฐกิจของจังหวัดสระบุรี

ปี พ.ศ.	โคนม (ตัว)	โคเนื้อ (ตัว)	ไก่เนื้อ (ตัว)	ไก่ไข่ (ตัว)	เป็ด (ตัว)	สุกร (ตัว)	กระบือ (ตัว)
2554	104,372	39,414	22,325,893	681,000	1,054,778	220,741	13,311
2555	104,157	26,589,261	26,589,261	644,772	1,070,439	223,659	12,543
2556	73,619	22,967	24,157,538	644,811	690,195	171,568	7,884
2557	86,786	21,371	22,050,973	630,114	804,503	181,170	7,699
2558	89,532	21,563	24,091,486	715,715	954,897	153,317	7,665
2559	93,726	20,343	22,076,528	842,611	881,288	137,694	7,185
รวม	552,192	166,083	141,291,679	4,159,023	5,486,100	1,088,149	56,287

6.4 การท่องเที่ยว

จังหวัดสระบุรี เป็นจังหวัดที่มีความหลากหลายทั้งทางด้านสภาพภูมิประเทศ สภาพภูมิอากาศขนบธรรมเนียมวัฒนธรรม จึงส่งผลให้มีแหล่งท่องเที่ยวที่มีความหลากหลาย ทั้งทางด้านการท่องเที่ยวเชิงวัฒนธรรม การท่องเที่ยวเชิงธรรมชาติ การท่องเที่ยวเชิงนิเวศ และการท่องเที่ยวเชิงสุขภาพ ซึ่งสามารถจำแนกแหล่งท่องเที่ยวได้ ดังนี้

แหล่งท่องเที่ยวจังหวัดสระบุรี



แหล่งท่องเที่ยวทางธรรมชาติ (Natural Attraction)

- ❖ **ศูนย์ศึกษาธรรมชาติและท่องเที่ยวเชิงนิเวศเจ็ดคต-โป่งก้อนเส้า** อ.แก่งคอย มีน้ำตกที่เกิดท่ามกลางป่าดิบชื้นที่สมบูรณ์ ของเทือกเขาใหญ่ น้ำตกสูงสุดของจังหวัดสระบุรี มีเส้นทางเดินป่า มีน้ำตกที่มีความสวยงามแตกต่างกัน ได้แก่ น้ำตกเจ็ดคตเหนือ น้ำตกเจ็ดคตกลาง น้ำตกเจ็ดคตใต้ น้ำตกเจ็ดคตใหญ่ น้ำตกโกรกอีตก
- ❖ **เขาหินปูน พระพุทธบาทน้อย** ต.สองคอน อ.แก่งคอย จ.สระบุรี มีพื้นที่ 3,200 ไร่ ขุนเขาแห่งนี้มีลักษณะเป็นภูเขาหินปูนสูงชันโดดเด่นสลัซบซ้อนเรียงรายด้วยยอดเขาแหลม ไม่น้อยกว่า 14 ยอดเป็นเทือกเขาหินปูนที่มีระบบนิเวศที่ค่อนข้างสมบูรณ์ที่สุดแห่งหนึ่ง
- ❖ **ลำธารมวกเหล็ก** อำเภอมวกเหล็ก ลำธารที่กั้นระหว่าง อำเภอมวกเหล็ก จังหวัดสระบุรี และอำเภอปากช่อง จังหวัดนครราชสีมา มีต้นน้ำในป่าอุทยานแห่งชาติเขาใหญ่ซึ่งเป็นน้ำผุดจากใต้ดิน ทำให้มีน้ำไหลตลอดทั้งปี ไหลลงสู่แม่น้ำป่าสัก ผ่านดินแดนป่าดิบชื้นสลับป่าเบญจพรรณที่ยังคงความสมบูรณ์ตลอดเส้นทาง
- ❖ **อุทยานแห่งชาติน้ำตกสามหลั่น** มีเนื้อที่ประมาณ 44 ตารางกิโลเมตร หรือ 27,856 ไร่ ในช่วงประมาณเดือนตุลาคม-มกราคม เป็นช่วงที่อากาศหนาวเย็นเหมาะสมสำหรับการเดินทางไปท่องเที่ยวพักผ่อน ประกอบด้วยภูเขาน้อยใหญ่ มีที่ราบในหุบเขา ป่าเบญจพรรณและป่าดิบแล้ง สัตว์ป่าที่อาศัยอยู่เป็นสัตว์ขนาดเล็ก เช่น ไก่ฟ้า ไก่ป่า ลิง หมูป่า และนกนานาชนิด ที่สำคัญได้แก่ นักเจ้าฟ้าหญิงสิรินธร ในบริเวณอุทยานฯ มีน้ำตก และอ่างเก็บน้ำสวยงามหลายแห่ง ดังนี้ น้ำตกสามหลั่น น้ำตกโพธิ์หินดาซ น้ำตกโตนรากไทร อ่างเก็บน้ำซับปลากั้ง อ่างเก็บน้ำเขาแก้ว บึงหนองโพธิ์
- ❖ **สวนพฤกษศาสตร์ภาคกลาง (พุแค)** ตำบลพุแค อำเภอเฉลิมพระเกียรติ เป็นสวนพฤกษศาสตร์ขนาดใหญ่ มีต้นไม้และพันธุ์ไม้ต่างๆ รมรื่น เหมาะสำหรับการพักผ่อนหย่อนใจ ชื่นชมธรรมชาติ และเป็นแหล่งศึกษาพันธุ์ไม้ต่างๆ
- ❖ **น้ำตกป่าลานหินดาตหมู่มู** 6 ตำบลวังม่วง มีน้ำตกหลายชั้นสวยงาม สภาพธรรมชาติสมบูรณ์
- ❖ **น้ำตกตะพานหิน หมู่มู** 5 บ้านตะพานหิน ตำบลคำพราน อำเภอวังม่วง เป็นลำน้ำตกใสสะอาดธรรมชาติร่มรื่น
- ❖ **แก่งคั่นน้ำ** อยู่ที่ ตำบลแสงพัน อำเภอวังม่วง เป็นเกาะแก่งกลางลำน้ำป่าสัก เป็นโขดหินสลับกับน้ำใสไหลสวยงาม

- ❖ **ทะเลบ้านหมอ** ตั้งอยู่ที่ตำบลบ้านหมอ มีเนื้อที่ประมาณ 1,600 ไร่ ลักษณะเป็นบึง เป็นที่อาศัยของสัตว์น้ำนานาชนิด บรรยากาศร่มรื่น ในช่วงเดือนกุมภาพันธ์ ถึงเดือนกรกฎาคม จะมีฝูงนกเป็ดน้ำที่บินหนีอากาศหนาวจากไซบีเรียมาลงเล่นน้ำ
- ❖ **น้ำตกซับเหว** หมู่ 6 ตำบลซับสนุน อำเภอมวกเหล็ก เป็นน้ำตกแห่งใหม่ที่พบในอำเภอมวกเหล็ก
- ❖ **ถ้ำศรีวิไล** หมู่ 2 บ้านหน้าพระลาน ตำบลหน้าพระลาน อำเภอเฉลิมพระเกียรติ ซึ่งมีสำนักสงฆ์ตั้งอยู่ภายในถ้ำมีพระพุทธรูปเศวตฉัตร ศิลปะล้านนา และยังมีหินงอกหินย้อยสวยงามมาก
- ❖ **ถ้ำวิปัสสนาเนรมิต** อยู่ที่ ตำบลหน้าพระลาน อำเภอเฉลิมพระเกียรติ เป็นถ้ำหินงอกหินย้อยตามธรรมชาติ
- ❖ **ถ้ำพุทธสุโขทอง** (วิมานแก้ว) ตั้งอยู่ที่หมู่ 2 บ้านหน้าพระลาน อำเภอเฉลิมพระเกียรติ เป็นถ้ำหินปูนสวยงาม
- ❖ **ถ้ำดาวเขาแก้ว** ตั้งอยู่ที่ตำบลลำพญากลาง อำเภอมวกเหล็ก เป็นถ้ำที่มีจุดสีแดง สีดำ และสีน้ำตาล อยู่บนเพดานถ้ำ เมื่อถูกแสงไฟจะมีประกายระยิบระยับสวยงาม และมีฝูงค้างคาวอาศัยอยู่เป็นจำนวนมาก
- ❖ **ถ้ำพระธาตุเจริญธรรม** (ถ้ำบ่อปลา) อยู่ที่ตำบลบ่อโสก ตำบลสองคอน อำเภอแก่งคอย เป็นถ้ำที่มีหินงอกหินย้อยสวยงาม
- ❖ **ถ้ำผาเสด็จ** อยู่ที่ตำบลซับบอน ตำบลทับกวาง อำเภอแก่งคอย เป็นสถานที่ที่รัชกาลที่ 5 และสมเด็จพระบรมราชินีนาถเคยเสด็จและทรงจารึกพระปรมาภิไธยไว้
- ❖ **สวนนกไฟต์ดำ** อยู่ที่ตำบลไฟต์ดำอำเภอหนองแค อยู่ในที่ดินของเอกชนเป็นที่อยู่อาศัยของฝูงนกพันธุ์ต่างๆ มากมาย

การท่องเที่ยวทางประวัติศาสตร์/โบราณสถาน (Historical Attraction)

- ❖ **วัดพระพุทธบาทราชวรมหาวิหารและรอยพระพุทธบาท** ตั้งอยู่ที่ตำบลขุนโขลน อำเภอพระพุทธบาท มีปูชนียสถานที่สำคัญคือ “รอยพระพุทธบาท” ที่ประทับไว้บนหินเหนือไหลเขาสุวรรณบรรพตหรือเขาสำเภาพันธุคีรีเป็นรอยพระพุทธบาทเบื้องซ้ายค้นพบในสมัยพระเจ้าทรงธรรม เมื่อประมาณ ๓๕๐ ปีมาแล้วเป็นที่รู้จักและสักการบูชาของชาวไทยและชาวต่างประเทศ
- ❖ **บ่อพรานล้างเนื้อ** ตำบลขุนโขลน อำเภอพระพุทธบาท ใกล้กับวัดพระพุทธบาทราชวรมหาวิหาร ลักษณะเป็นหินขนาดย่อม ที่บริเวณปากบ่อมีรอยคล้ายเขาคัน ใกล้บริเวณนี้มีหินลาด และมีหลุมลึกลงไป มีขนาดเท่ากระป๋องนม น้ำที่ไหลจากหลุมนี้ถือกันว่าเป็นน้ำศักดิ์สิทธิ์ มีประวัติเล่าว่า พรานบุญผู้พบรอยพระพุทธบาทเป็นน้ำเนื้อที่ล่าได้มาล้างที่บ่อ โดยคุกเข่าและก้มล้างเนื้อที่บ่อ ส่วนหลุมขนาดเท่ากระป๋องนม คือ รอยปากของพรานบุญ ซึ่งมีน้ำไหลออกมาไม่ขาด
- ❖ **พิพิธภัณฑ์สถานพระพุทธบาท** อยู่ในบริเวณวัดพระพุทธบาทราชวรมหาวิหาร เป็นที่เก็บรวบรวมศิลปวัตถุอันมีค่ายิ่ง เช่น เครื่องทรงของสมเด็จพระเจ้าทรงธรรม เครื่องลายครามสังคโลก เครื่องทองสำริดโบราณศาสตราวุธโบราณ รอยพระพุทธบาท จำลองยอดมณฑปพระพุทธบาทเก่าแก่พดยศของพระสมัยต่างๆ
- ❖ **พระตำหนักท้ายพิบูล** เป็นพระราชวังโบราณอยู่บริเวณวัดพระพุทธบาทราชวรมหาวิหาร ปัจจุบันไม่มีซากตำหนักปรากฏอยู่คงมีแต่เกยช้างและซากกำแพงเป็นเขตโดยรอบ
- ❖ **ตำหนักธารเกษม** ตั้งอยู่ที่ตำบลขุนโขลนอำเภอพระพุทธบาทเป็นพระตำหนักที่สมเด็จพระเจ้าปราสาททองโปรดเกล้าให้สร้างเป็นที่ประทับเมื่อคราวเสด็จนมัสการพระพุทธบาท ณ ริมธารน้ำใต้ธารทองแดงปัจจุบันเหลือเพียงรอยฐานตำหนัก

- ❖ **ตำหนักสระยอ** อยู่ที่ตำบลขุนโขลนอำเภอพระพุทธบาทเป็นพระตำหนักที่สมเด็จพระเจ้าปราสาททองโปรดเกล้าให้สร้างพลับพลาตามเส้นทางที่เสด็จไปนมัสการพระพุทธรูปปัจจุบันเหลือเพียงรอยฐานตำหนัก
- ❖ **ถ้าเทพนิมิตธารทองแดง** ตำบลพุดจานอำเภอพระพุทธบาทเป็นแหล่งโบราณคดีสมัยก่อนประวัติศาสตร์
- ❖ **พระพุทธรูป** อยู่ที่วัดพระพุทธรูปตำบลหนองปลาไหลอำเภอเมืองสระบุรีเป็นวัดที่อยู่เชิงเขาพลึงมีรอยพระพุทธรูปอยู่ที่บนชะง่อนผามีบันไดขึ้นไปรอบบริเวณมีความร่มรื่นมีถนนคอนกรีตขึ้นสู่ยอดเขาสามารถนำรถขึ้นไปชมทัศนียภาพอันสวยงามและนมัสการรอยพระพุทธรูปเบื้องขวาซึ่งอยู่บนยอดเขาได้
- ❖ **ถ้าเขาแดง** อยู่ในอุทยานแห่งชาติเขาสามหลั่นเคยเป็นที่หลบภัยทางอากาศของทหารญี่ปุ่น
- ❖ **เขาคกรหรือเขาส่องกล้อง** อยู่ที่หมู่ ๑ บ้านพระพุทธรูป ตำบลหนองปลาไหล อำเภอเมืองสระบุรี สมัยสงครามโลกครั้งที่ ๒ ทหารญี่ปุ่นใช้เป็นที่ยิงส่องกล้องดูความเคลื่อนไหวของฝ่ายตรงข้าม สภาพยังความอุดมสมบูรณ์ตามธรรมชาติ
- ❖ **เขาเรดาร์** อยู่ในเขตอุทยานแห่งชาติเขาสามหลั่น เคยเป็นฐานที่ตั้งปืนใหญ่ของทหารญี่ปุ่น ยังมีซากเจดีย์โบราณอยู่
- ❖ **ถ้าเขาทุเรียน** อยู่ในอุทยานแห่งชาติเขาสามหลั่น หมู่ ๑ บ้านพระพุทธรูป ตำบลหนองปลาไหล อำเภอเมืองสระบุรี เคยเป็นที่หลบภัยและเก็บอาวุธยุทโธปกรณ์ของทหารญี่ปุ่น
- ❖ **ถ้าผาเสด็จ** อยู่ที่หมู่ ๕ บ้านซับบอน ตำบลทับกวาง อำเภอแก่งคอย เป็นที่รัชกาลที่ ๕ และสมเด็จพระบรมราชินีนาถเคยเสด็จ และทรงจารึกพระปรมาภิไธยไว้
- ❖ **ถ้ำนารายณ์หรือถ้ำเขาวง** หมู่ที่ ๕ บ้านเขาวง อำเภอพระพุทธบาท เป็นถ้ำหินงอกหินย้อย มีอักษรมอญโบราณจารึกไว้ที่ปากถ้ำ
- ❖ **ถ้าพระโพธิสัตว์ และถ้ำธรรมทัศน์** ตั้งอยู่ที่หมู่ ๑๐ ตำบลทับกวาง อำเภอแก่งคอย เป็นถ้ำที่มีภาพจำหลัก และรูปพระโพธิสัตว์ศิลปะสมัยทวารวดีและสถานที่บูชาจตุรพิมาน พระเจดีย์ทรงลังกา และยังมีหินงอกหินย้อย บริเวณถ้ำยังเป็นแหล่งธรรมชาติมีพันธุ์ไม้ต่างๆ นานาชนิด มีความร่มรื่น สวยงามมาก
- ❖ **วัดสมุทประดิษฐาราม** บ้านสวนดอก ตำบลสวนดอกไม้ เป็นวัดที่มีพระพุทธรูปทำด้วยศิลาทราย จิตรกรรมฝาผนังที่งดงาม
- ❖ **วัดเขาแก้วรววิหาร** ตำบลต้นตาล อำเภอเสนาห์ เป็นวัดเก่าแก่ได้รับการบูรณะปฏิสังขรณ์สมัยรัชกาลที่ ๔ มีพระเจดีย์สวยงาม และพระพุทธรูปโบราณที่สวยงาม
- ❖ **วัดป่าสว่างบุญ** ตำบลชะอม อำเภอแก่งคอย จังหวัดสระบุรี เป็นวัดที่มีพระมหาเจดีย์ 500 ยอด มีเส้นผ่าศูนย์กลาง 50 เมตร ทั้งหมดมี 9 ชั้น ตรงกลางเป็นองค์ประธาน (ได้ถอดแบบยอดเจดีย์ พระพุทธรูป ประเทศอินเดีย) พร้อมมีบิหาร 500 องค์ ได้อัญเชิญพระบรมสารีริกธาตุส่วนพระเศียรจากวัดเนปาล ประเทศเนปาล โดยพระซึ่งเป็นตระกูลศากยะรุ่นสุดท้ายมอบให้มาบรรจุ พระบรมสารีริกธาตุ จากอินเดีย ศรีลังกา และสาธุชนได้นำมาร่วมบรรจุ ในพระมหาเจดีย์ 500 ยอดทุกองค์ ในจำนวนพระเจดีย์ 500 ยอด ล้วนแล้วได้บรรจุพระบรมสารีริกธาตุทุกองค์

การท่องเที่ยวทางวัฒนธรรม (Cultural Attraction)

- ❖ **ศูนย์อนุรักษ์วัฒนธรรมไทยวน** ชุมชนไทยวน ตำบลต้นตาล อำเภอเสนาห์ เส้นทางบ้านเรือนไทยริมน้ำป่าสัก ที่ได้รับการอนุรักษ์ โดยชุมชนที่มีความเข้มแข็งในการสืบสานวัฒนธรรม ไทยวน (โย-นก)
- ❖ **พักโฮมสเตย์** กับชุมชนที่ยังคงอนุรักษ์วัฒนธรรม ความเป็นอยู่ แบบไทยๆ เส้นทางจากความโอบอ้อมอารี ในบรรยากาศบ้านริมน้ำป่าสัก อาทิ โฮมสเตย์ ตำบลต้นตาล อำเภอเสนาห์ และโฮมสเตย์ ตำบลดาวเรือง อำเภอเมือง

- ❖ **ชุมชนหนองควายโซ (บ้านไร่กาแพ)** ตำบลหนองควายโซ อำเภอหนองแสง ชุมวิถีสวัสดิ์ชาวบ้าน และโรงงานควายกาแพ โดยที่พัฒนาโดยคนในพื้นที่ เพื่อสร้างงาน สร้างรายได้ให้แก่ชุมชน
- ❖ **โครงการทฤษฎีใหม่ วัตมงคลชัยพัฒนา** ตำบลห้วยบง อำเภอเฉลิมพระเกียรติ พื้นที่การเกษตร ตามที่พระบาทสมเด็จพระเจ้าอยู่หัว ทรงมีจินตนาการเกี่ยวกับการพัฒนาวัด และสภาพที่ดินทำกินที่แห้งแล้ง ราษฎรมีฐานะยากจน ประสบปัญหาการขาดแคลนน้ำเพื่อการเกษตร ทรงมีพระราชดำริเมื่อปี พ.ศ.2531 ให้เจ้าหน้าที่มูลนิธิชัยพัฒนาจัดหาและซื้อที่ดินติดกับวัดฯ แบ่งพื้นที่เป็น 2 แปลง เพื่อศึกษาและสาธิต การเกษตรให้แก่ราษฎรได้สามารถนำไปปฏิบัติใช้กับพื้นที่ของตนเองได้
- ❖ **ท่องเที่ยวเชิงเกษตร** ไร่อู่สุน ไร่ผักปลอดสารพิษ สำหรับการท่องเที่ยวเยี่ยมชมวิถีชีวิตของ เกษตรกร เรียนรู้ร่วมกัน รวมถึงการซื้อของฝาก
- ❖ **เที่ยวฟาร์มโคนม** องค์การส่งเสริมกิจการโคนมแห่งประเทศไทย (อ.ส.ค.) อำเภอมวกเหล็ก ด้วยภูมิประเทศติดที่ราบสูงชันเป็นแนวขนานด้วยเทือกเขาใหญ่ ทำให้อากาศรายรอบบริเวณรอบเขาแห่งนี้ เย็นสบาย เหมาะแก่การทำฟาร์มโคนม ซึ่งเป็นอาชีพพระราชทานสำหรับชาวมวกเหล็กมายาวนาน ที่มาแห่ง การแต่งกายเลียนแบบชาวควาวยอดตะวันตก หรือดินแดนแห่ง “ควาวยอดเมืองไทย”
- ❖ **ฟาร์มม้าป่าสตรา** อำเภอวังม่วง โดยเป็นฟาร์มเพาะพันธุ์ม้า แม่พันธุ์จะนำเข้ามาจากประเทศ ออสเตรเลีย
- ❖ **ฟาร์มเลี้ยงผึ้ง ฮันนี่ ฮัท** อำเภอวังม่วง เที่ยวชมฟาร์มผึ้ง ที่เลี้ยงด้วยเกสรดอกทานตะวัน
- ❖ **ไร่อู่สุน** เป็นทิวแถวเรียงรายตลอดอำเภอมวกเหล็ก อาทิ สวนอู่สุนแวงเดอเรีย ไร่อู่สุนภูอมร ไร่อู่สุนเปรมสารินทร์ไร่อู่สุนคุณมาลี อำเภอมวกเหล็ก และไร่อู่สุนป่าสตรา อำเภอวังม่วง
- ❖ **ไร่ยานา** อำเภอวังม่วง ชมสวนและเลือกซื้อ ผักผลไม้ปลอดสารพิษ และฟาร์มเลี้ยงแพะ
- ❖ **ศูนย์เกษตรธรรมชาติควิเช** ศึกษาวิธีการใช้เทคโนโลยี EM เพื่อการปรับปรุงดิน และปลูกผัก ปลอดสารพิษ
- ❖ **ไร่ผักหวานป่า** อำเภอบ้านหมอ ผักหวานป่า ให้โปรตีน วิตามิน และเกลือแร่ โดยเฉพาะอย่างยิ่ง วิตามินบี 2 ผู้ที่ขาดวิตามินบี 2 จะทำให้เป็นโรคปากเปื่อย (ปากนกกระจอก) หรือถ้าขาดในวัยเด็กจะทำให้ ชะงักการเจริญเติบโตและแคระแกรนได้ นอกจากนั้นยังเป็นสมุนไพรที่สามารถแก้ร้อนใน กระหายน้ำ ต้ม ต้มเป็นยาลดไข้ และช่วยในการขับถ่ายได้ดี เกษตรกรในอำเภอบ้านหมอ ได้สืบทอดเทคนิคการ ปลูกผักหวาน ป่าให้สามารถตัดยอดได้ตลอดทั้งปี เปิดให้นักท่องเที่ยวเยี่ยมชม และซื้อผลิตภัณฑ์โดยตรงได้จากในไร่
- ❖ **พักฟาร์มสเตย์** เยี่ยมชมและพักกับเกษตรกรรุ่นบุกเบิก ผู้มีความรู้ความเชี่ยวชาญ และมีจิตใจ ร่วมกันอนุรักษ์ทรัพยากรธรรมชาติ และสิ่งแวดล้อม กับกลุ่มเกษตรกรก้าวหน้า (ฟาร์มโคนม) ตำบลซับสนุ่น อำเภอมวกเหล็ก
- ❖ **แหล่งไม้ล้อม** จากถนนมิตรภาพ กัลบรรถ เพื่อเลี้ยวเข้าสู่ทางหลวงแผ่นดินหมายเลข 3222 (กม.ที่ 120 ไปบ้านนา อ.นครนายก) สองข้างทางจะเต็มไปด้วยไม้ล้อมขนาดใหญ่ ที่ได้รับการพุ่มพัก เพื่อส่งขายให้กับผู้ประกอบการด้านการจัดสวน ตกแต่งอาคารสถานที่ หลากหลายด้วยพันธุ์ไม้หลายชนิด ที่หายาก อาทิ ป๊อป ลีลาวดี ปาล์ม เป็นต้น

การท่องเที่ยวเชิงสุขภาพ (Health Tourism)

- ❖ **สปาในสถานประกอบการโรงพยาบาล** อาทิ โรงพยาบาลเสาไห้ อำเภอเสาไห้ และ โรงพยาบาลมิชชั่น อำเภอมวกเหล็ก
- ❖ **สปาในสถานประกอบการภาคเอกชน** อาทิ โรงแรมสระบุรีอินน์ อ.เมือง โรงแรมมวกเหล็กพารา ไดซ์ อ.มวกเหล็ก สวนสายป่านริสอร์ท อ.มวกเหล็ก และอนามายา สปา อ.มวกเหล็ก

แหล่งท่องเที่ยวเพื่อนันทนาการ (Recreational Attraction)

- ❖ **พายเรือคายัค/ล่องแก่ง** โดยน้ำตกไร้กุสุมาลีรีสอร์ท อำเภอแมวกเหล็ก เป็นสุดยอดแห่งความท้าทาย ด้วยกิจกรรมการโรยตัวในสายน้ำตกแห่งใหม่ของผืนป่าดงพญาเย็นที่มีความสูงกว่า 25 เมตร
- ❖ **ปีนหน้าผา/โรยตัว** จัดให้มีกิจกรรมปีนหน้าผา โรยตัว ในระดับความยาก 5-6 A ซึ่งมีหลากหลายพื้นที่ อาทิ ปีนหน้าผา (Bouldering) เขาพระพุทธราย อำเภอเมือง และหน้าผาในเขตน้ำตกเหวน้อย อำเภอแมวกเหล็ก ปีนหน้าผา/โรยตัว
- ❖ **สำรวจถ้ำ** โดยผู้ประกอบการที่มีความเชี่ยวชาญทางด้านจัดการการท่องเที่ยวแบบผจญภัย และการสำรวจถ้ำ เป็นเส้นทางท่องเที่ยวที่น่าตื่นเต้น และให้ความรู้เกี่ยวกับถ้ำในเชิงนิเวศวิทยา อาทิ สำรวจถ้ำลุมพินีสวนหิน อำเภอแมวกเหล็ก และถ้ำพระโพธิสัตว์ อำเภอแก่งคอย
- ❖ **สนามกอล์ฟ** มีสนามกอล์ฟมาตรฐาน เปิดให้บริการใน 3 รายคือ ศูนย์กีฬากอล์ฟอติศร ศูนย์การทหารม้า ค่ายอติศร อำเภอเมือง สนามกอล์ฟ โรงแรมเซอร์เจมส์ อำเภอแมวกเหล็ก และสนามกอล์ฟ ซิสโก้แลนด์ อำเภอบ้านหมอ
- ❖ **ท่องเที่ยวในศูนย์การทหารม้า ค่ายอติศร** อำเภอเมือง กิจกรรมที่ทางศูนย์การทหารม้า ค่ายอติศร เปิดให้บริการคือ พิพิธภัณฑสถานทหารม้า สวนสุขภาพเฉลิมพระเกียรติและสนามยิงปืนค่ายอติศร

ศูนย์การทหารม้า ค่ายอติศร



- ❖ **โรงยิมสำหรับฝึกการปีนหน้าผา** อำเภอเมือง กลุ่มคนรุ่นใหม่ในจังหวัดสระบุรี ผู้ให้บริการด้านกิจกรรมผจญภัย สร้างโรงยิมมาตรฐานสำหรับการฝึกการปีนหน้าผา ก่อนจะลงสนามจริงอย่างปลอดภัย
- ❖ **แมวกเหล็ก ATVs** อำเภอแมวกเหล็ก ผู้ประกอบการที่ริเริ่มบุกเบิก การท่องเที่ยวแบบผจญภัย มีบริการหลากหลาย อาทิ ขับรถ ATVs Paint Ball และยิงธนู

6.5 อุตสาหกรรม

การลงทุนภาคอุตสาหกรรมที่สำคัญของจังหวัด 3 อันดับแรก ประกอบด้วย

1. อุตสาหกรรมอื่นๆ ประกอบด้วย การผลิต การตัดแยก หรือวัสดุที่ไม่ใช่แล้ว เป็นหลัก เช่น การนำสิ่งปฏิกูลหรือวัสดุที่ไม่ใช่แล้วที่ไม่เป็นอันตราย ซึ่งอยู่ในรูปของแข็ง ประกอบด้วย เศษโลหะ พลาสติก แก้วไม้ และอื่นๆ แล้วนำผ่านกระบวนการตัดแยกด้วยเครื่องจักรหรือแรงงานคน วัสดุที่ผ่านการตัดแยกแล้ว อาจนำเข้าสู่กระบวนการต่อเนื่อง เช่น อัดให้เป็นก้อน รองลงมา ได้แก่ การผลิต ส่ง หรือจำหน่ายพลังงาน ไฟฟ้า และการนำผลิตภัณฑ์อุตสาหกรรมที่ไม่ใช่แล้วหรือของเสียจากโรงงานมาผลิตเป็นวัตถุดิบหรือผลิตภัณฑ์ใหม่โดยผ่านกรรมวิธีการผลิตทางอุตสาหกรรมตามลำดับ ปัจจุบันมีจำนวนโรงงานทั้งสิ้น 397 โรงงาน เงินลงทุน 67,864.33 ล้านบาท การจ้างงาน 6,494 คน

2. อุตสาหกรรมโลหะ ประกอบด้วย ผลิตภัณฑ์คอนกรีต ผลิตภัณฑ์คอนกรีตผสมยิปซัม หรือผลิตภัณฑ์ปูนปลาสเตอร์ เป็นหลัก เช่น การผลิตกระเบื้องหลังคา เซรามิก การผลิตเครื่องสุขภัณฑ์ และการผลิตกระเบื้องปูพื้นและบุผนัง รองลงมา ได้แก่ การทำซีเมนต์ ปูนขาว หรือปูนปลาสเตอร์ และการผลิตผลิตภัณฑ์เครื่องกระเบื้องเคลือบ เครื่องปั้นดินเผา และรวมถึงการเตรียมวัสดุเพื่อการผลิตผลิตภัณฑ์ดังกล่าว ตามลำดับ ปัจจุบันมีจำนวนโรงงานทั้งสิ้น 378 โรงงาน เงินลงทุน 95,805.580 ล้านบาท การจ้างงาน 33,201 คน

3. อุตสาหกรรมผลิตภัณฑ์โลหะ ประกอบด้วยการผลิต การกลึง เจาะ คว้าน กัด ไส เจียน หรือเชื่อมโลหะทั่วไป เป็นหลัก เช่น การทำแม่พิมพ์โลหะ การทำผลิตภัณฑ์โลหะจากเหล็กรูปพรรณ โดยการกลึง เป็นชิ้นส่วนเครื่องจักรกล และยานยนต์ รองลงมา ได้แก่ การทำส่วนประกอบสำหรับใช้ในการก่อสร้างอาคาร และการตัด พับ หรือม้วนโลหะ ตามลำดับ ปัจจุบันมีจำนวนโรงงานทั้งสิ้น 190 โรงงาน เงินลงทุน 4,410.71 ล้านบาท การจ้างงาน 4,494 คน เครื่องจักร 59,284,66 แรงงานม้า

ข้อมูลและสถิติจำนวนโรงงานอุตสาหกรรมในจังหวัดสระบุรี

ปี พ.ศ.	จำนวนโรงงาน (แห่ง)	จำนวนเงินลงทุน (ล้านบาท)	จำนวนคนงาน (คน)	เครื่องจักร (แรงม้า)
2555	1,542	1,175,544	131,010	13,424,291.70
2556	1,623	1,198,131.56	137,525	14,116,863.80
2557	1,674	1,203,144.33	139,154	14,601,928.60
2558	1,701	1,204,270.57	139,669	14,608,900.79
รวม	6,540	4,481,090.46	547,358	57,299,342.89

พื้นที่รองรับการขยายตัวของอุตสาหกรรม

จังหวัดสระบุรีเป็นจังหวัดที่มีทรัพยากรธรรมชาติและแหล่งพลังงานเพื่อการอุตสาหกรรมเป็นจำนวนมากได้รับการกำหนดให้เป็นพื้นที่ส่งเสริมการลงทุน (BOI ZONE 2) พื้นที่ที่สนับสนุนให้เป็นพื้นที่รองรับการขยายตัวของอุตสาหกรรมในจังหวัดสระบุรีประกอบด้วย

1. เขตประกอบการอุตสาหกรรมเอสไอแอล (บริษัท เหมราชสระบุรี ที่ดินอุตสาหกรรม จำกัด) ตั้งอยู่ อำเภอหนองแค เนื้อที่ทั้งหมด 3,618 ไร่ มีเนื้อที่เหลือสำหรับตั้งโรงงาน จำนวน 462 ไร่
2. นิคมอุตสาหกรรมหนองแค : ตั้งอยู่ อำเภอหนองแค เนื้อที่ทั้งหมด 2,042 ไร่ มีเนื้อที่เหลือสำหรับตั้งโรงงาน จำนวน 592 ไร่
3. นิคมอุตสาหกรรมแก่งคอย : ตั้งอยู่ อำเภอแก่งคอย เนื้อที่ทั้งหมด 570 ไร่ มีเนื้อที่เหลือสำหรับตั้งโรงงาน จำนวน 129 ไร่

ตารางข้อมูลเปรียบเทียบย้อนหลัง 1 มกราคม 2554 ถึง 31 ธันวาคม 2558

เปรียบเทียบ ณ ปีปัจจุบัน (2559) แยกตามกลุ่มอุตสาหกรรม

ลำดับ กลุ่ม ที่	กลุ่มอุตสาหกรรม	จำนวนโรงงาน		การเพิ่ม-ลด (%)	คนงาน		การเพิ่ม-ลด (%)	เงินทุน (ล้านบาท)		การเพิ่ม-ลด (%)
		54-58	59		54-58	59		54-58	59	
1	ผลิตภัณฑ์จากพืช	10	2	400	162	21	671.43	820.83	180	356.02
2	อุตสาหกรรมอาหาร	26	2	1,200.00	716	29	2,368.97	2,743.98	61.56	4,357.41
3	อุตสาหกรรมเครื่องตี	3	0	-	71	0	-	62.86	0	-
4	สิ่งทอ	0	0	-	0	0	-	0	0	-
5	อุตสาหกรรมเครื่องแต่งกาย ยกเว้นรองเท้า	0	0	-	0	0	-	0	0	-
6	ผลิตภัณฑ์สัตว์และผลิตภัณฑ์ จากสัตว์	0	0	-	0	0	-	0	0	-
7	แปรรูปไม้และผลิตภัณฑ์ จากไม้	22	1	2,100.00	405	19	2,031.58	276.14	8.54	3,133.44
8	เครื่องเรือนหรือเครื่องดับ แต่งในอาคารจากไม้แก้ว ยาง หรือโลหะอื่นๆ	4	0	-	165	0	-	259.98	0	-
9	ผลิตภัณฑ์กระดาษและผลิตภัณฑ์ กระดาษ	2	0	-	120	0	-	411.2	0	-
10	การพิมพ์ การเย็บเล่มทำปก หรือการทำแม่พิมพ์	3	0	-	40	0	-	480.6	0	-
11	เคมีภัณฑ์และผลิตภัณฑ์เคมี	23	1	2,200.00	341	39	774.36	921.85	16	5,661.56
12	ผลิตภัณฑ์จากปิโตรเลียม	4	0	-	16	0	-	96.5	0	-
13	ยางและผลิตภัณฑ์ยาง	3	0	-	206	0	-	514.4	0	-
14	ผลิตภัณฑ์พลาสติก	16	0	-	562	0	-	976.78	0	-
15	ผลิตภัณฑ์อลูมิเนียม	61	8	662.5	3,874	136	2,748.53	13,470.34	2,291.25	487.9
16	ผลิตโลหะขั้นมูลฐาน	2	0	-	103	0	-	2,919.32	0	-
17	ผลิตภัณฑ์โลหะ	31	4	675	726	71	922.54	2,658.61	62.59	4,147.84
18	ผลิตเครื่องจักรและเครื่องกล	5	0	-	235	0	-	316.89	0	-
19	ผลิตเครื่องใช้ไฟฟ้าและ อุปกรณ์	15	0	-	2,567	0	-	6,970.15	0	-
20	ผลิตยานพาหนะและ อุปกรณ์รวมทั้งการซ่อม ยานพาหนะและอุปกรณ์	28	1	2,700.00	2,710	10	27,000.00	6,003.71	0.2	3,001,754.49
21	การผลิตอื่นๆ	99	6	1,550.00	2,442	38	6,326.32	22,051.00	1,126.68	1,857.17
	รวม	357	25	1,328.00	15,461	363	4,159.23	61,955.15	3,746.81	1,553.54

รายงาน ณ วันที่ 22 กรกฎาคม 2559

การค้าและการลงทุน

การจดทะเบียนนิติบุคคลเพื่อประกอบธุรกิจ

ปี 2558 จังหวัดสระบุรี การดำเนินธุรกิจภาคเอกชนขยายตัวเพิ่มขึ้นจำนวนนิติบุคคลที่คงอยู่ ณ 30 ธันวาคม 2558 จำนวน 4,633 ราย เพิ่มขึ้นจากปีที่ผ่านมา 90 ราย คิดเป็นร้อยละ 0.88 เงินทุนจดทะเบียน 63,756,339,595 ล้านบาท

จำนวนนิติบุคคลที่คงอยู่ จังหวัดสระบุรี ปี 2554-2558

ปี	ห้างหุ้นส่วนสามัญนิติบุคคล		ห้างหุ้นส่วนจำกัด		บริษัท		บริษัท (มหาชน)	
	ราย	ทุน (บาท)	ราย	ทุน (บาท)	ราย	ทุน (บาท)	ราย	ทุน (บาท)
2554	2	26,000,000	1,804	4,810,281,699	1,295	52,786,331,000	2	1,251,958,000
2555	3	27,000,000	1,969	4,987,836,699	1,452	54,312,431,000	2	1,251,958,000
2556	3	27,000,000	2,203	5,213,166,699	1,661	55,149,521,000	2	1,251,958,000
2557	3	27,000,000	2,406	5,399,616,699	1,859	56,065,521,000	3	1,852,766,896
2558	3	27,000,000	2,589	5,560,151,699	2,041	56,316,421,000	3	1,852,766,896

ที่มา: กรมพัฒนาธุรกิจการค้ากระทรวงพาณิชย์

ผู้จดทะเบียนนิติบุคคลตั้งใหม่ จำนวน 832 ราย เพิ่มขึ้นจากปีที่ผ่านมาคิดเป็นร้อยละ 105.94 เงินทุนจดทะเบียน 4,523.22 ล้านบาท เพิ่มขึ้นคิดเป็นร้อยละ 182.23 เนื่องจากนโยบายและมาตรการกระตุ้นเศรษฐกิจของรัฐบาล ส่งผลให้ผู้ประกอบการมีความเชื่อมั่นในการเริ่มต้นทำธุรกิจมากขึ้น

ทะเบียนนิติบุคคลตั้งใหม่ที่มีจำนวนผู้จดทะเบียนมากที่สุด ได้แก่ การผลิต 356 ราย เพิ่มขึ้นจากปีที่ผ่านมาคิดเป็นร้อยละ 278.72 รองลงมาคือการขายส่ง การขายปลีก การซ่อมแซมยานยนต์ของใช้ส่วนบุคคล และของใช้ในครัวเรือน จำนวน 136 ราย การก่อสร้าง 100 ราย การขนส่งและสถานีเก็บสินค้า 44 ราย กิจกรรมการบริหารและบริการสนับสนุน 36 ราย และกิจกรรมเกี่ยวกับก่อสร้าง 29 ราย

ทะเบียนนิติบุคคลตั้งใหม่ ที่มีจำนวนทุนจดทะเบียนมากที่สุด ได้แก่ การผลิต เงินทุนจดทะเบียน 3,398.36 ล้านบาท เพิ่มขึ้นจากปีที่ผ่านมาคิดเป็นร้อยละ 410.46 รองลงมา คือ การขายส่ง การขายปลีก การซ่อมแซมยานยนต์ของใช้ส่วนบุคคลและของใช้ในครัวเรือน 262.40 ล้านบาท การทำเหมืองแร่และเหมืองหิน 166.14 ล้านบาท และการก่อสร้าง 165.20 ล้านบาท

ตารางจำนวนนิติบุคคลตั้งใหม่ปี 2554 - 2558

ปี	ห้างหุ้นส่วนสามัญนิติบุคคล		ห้างหุ้นส่วนจำกัด		บริษัท		บริษัท (มหาชน)	
	ราย	ทุน (บาท)	ราย	ทุน (บาท)	ราย	ทุน (บาท)	ราย	ทุน (บาท)
2554			166	203,580,000	130	3,752,255,000		
2555	1	1,000,000	165	177,555,000	157	1,526,100,000		
2556			234	225,330,000	209	837,090,000		
2557			203	186,450,000	198	916,000,000	1	600,808,896
2558			183	160,535,000	182	250,900,000		

ที่มา: กรมพัฒนาธุรกิจการค้ากระทรวงพาณิชย์

วิสาหกิจชุมชน

จังหวัดสระบุรี มีวิสาหกิจชุมชนที่ขึ้นทะเบียนแล้ว จำนวน 594 วิสาหกิจชุมชน โดยแต่ละอำเภอ มีจำนวนกลุ่มวิสาหกิจ ดังนี้

ตารางแสดงวิสาหกิจชุมชนที่ขึ้นทะเบียนแล้วโดยจำแนกเป็นอำเภอ ดังนี้

อำเภอ	รวม	วิสาหกิจชุมชน	
		ด้านการผลิต	ด้านบริการ
เมืองสระบุรี	23	30	2
แก่งคอย	51	64	11
หนองแค	73	84	12
วิหารแดง	52	45	2
หนองแซง	14	18	4
บ้านหมอ	73	70	5
ดอนพุด	15	14	1
หนองโดน	14	13	3
พระพุทธบาท	59	32	1
เสาไห้	17	55	2
มวกเหล็ก	95	13	33
วังม่วง	45	36	5
เฉลิมพระเกียรติ	26	33	6
รวม	594	507	87

ที่มา: <http://smce.doae.go.th/>

6.6 การพาณิชย์และกลุ่มอาชีพ

กลุ่มอาชีพตามต่างๆ

1	แก่งคอย	กลุ่มทอพรมเช็ดเท้าบ้านหนองจิก
2	แก่งคอย	กลุ่มแปรรูปผลผลิตการเกษตรท่ามะปราง
3	เฉลิมพระเกียรติ	กลุ่มสตรีสหกรณ์ สกต.ชกส. บ้านพุดแค
4	เฉลิมพระเกียรติ	กลุ่มสตรีสหกรณ์บ้านกอก
5	เฉลิมพระเกียรติ	กลุ่มอาชีพห้วยหินขาว
6	ดอนพุด	กลุ่มผู้ปลูกพืชผักบ้านท่ากระทุ่ม
7	ดอนพุด	กลุ่มแม่บ้านเกษตรกรดอนทอง
8	ดอนพุด	กลุ่มสตรีสหกรณ์หนองมน
9	บ้านหมอ	กลุ่มกะลามะพร้าวหนองบัว
10	บ้านหมอ	กลุ่มโคมไฟจากผ้าใยบัว
11	บ้านหมอ	กลุ่มตัดเย็บตำบไล้ขาว

12	บ้านหมอ	กลุ่มแม่บ้านบ้านหมอ
13	บ้านหมอ	กลุ่มรังไหมประดิษฐ์
14	บ้านหมอ	กลุ่มส่งเสริมอาชีพตำบลลาดน้อย
15	บ้านหมอ	กลุ่มสตรีถนอมอาหาร
16	บ้านหมอ	กลุ่มสตรีสภกรณ์บ้านหมอพัฒนา
17	บ้านหมอ	กลุ่มสตรีสหกรณ์บ่อพระอินทร์
18	บ้านหมอ	กลุ่มสตรีสหกรณ์สารภี
19	บ้านหมอ	กลุ่มอาชีพผู้ปลูกผักสวนครัวบ้านหรรเทพ
20	บ้านหมอ	กลุ่มอาชีพเยาวชนตำบลลาดน้อย
21	พระพุทธรบาท	กลุ่มตัดเย็บเสื้อผ้าบ้านหนองแกน้อย
22	พระพุทธรบาท	กลุ่มผู้ปลูกผักปลอดภัยจากสารพิษบ้านซับครก
23	พระพุทธรบาท	กลุ่มสตรีสหกรณ์นายาว
24	พระพุทธรบาท	กลุ่มสตรีสหกรณ์พุดำจาน
25	มวกเหล็ก	กลุ่มผสมวัตถุดิบอาหารสัตว์
26	มวกเหล็ก	กลุ่มแม่บ้านเกษตรกรวังสมบูรณ์
27	มวกเหล็ก	กลุ่มสตรีสหกรณ์ซับกระทิง
28	มวกเหล็ก	กลุ่มสตรีสหกรณ์บ้านลำพญากลาง
29	มวกเหล็ก	กลุ่มสตรีสหกรณ์หนองมะค่า
30	มวกเหล็ก	กลุ่มอาชีพผู้ปลูกพืชอาหารสัตว์บ้านโป่งไทร
31	เมือง	กลุ่มสตรีสหกรณ์ผู้เลี้ยงสุกรสระบุรี
32	เมืองสระบุรี	กลุ่มเพาะเห็ดเศรษฐกิจ
33	วิหารแดง	กลุ่มทอผ้าเช็ดเท้า (บ้านคลองหัวช้าง)
34	เสาไห้	กลุ่มน้ำพริกสตรีร่วมใจ
35	เสาไห้	กลุ่มส่งเสริมอาชีพตำบลท่าช้าง
36	เสาไห้	กลุ่มสตรีทอผ้าพื้นเมือง(บ้านท่าช้าง)
37	เสาไห้	กลุ่มสตรีสหกรณ์บ้านหนองจิก
38	เสาไห้	กลุ่มสตรีสหกรณ์บ้านหมาก
39	หนองแค	กลุ่มแปรรูปผลผลิตการเกษตร (กลุ่มหน่อไม้อัดปี้บ)
40	หนองแค	กลุ่มแม่บ้านโคกแดงตำบลโคกตูม
41	หนองแค	กลุ่มส่งเสริมจักสานบ้านลำบัว
42	หนองแค	กลุ่มสตรีสหกรณ์กุ่มหัก (สกัดห้า)
43	หนองแค	กลุ่มสตรีสหกรณ์บัวลอย
44	หนองแค	กลุ่มสตรีสหกรณ์หนองนาก
45	หนองแค	กลุ่มอาชีพทำปลาไร่บ้านหนองปลิง
46	หนองแค	กลุ่มอาชีพรวมใจ

47	หนองแขง	กลุ่มสตรีสหกรณ์การเกษตรหนองแขง
48	หนองแขง	กลุ่มสตรีสหกรณ์บ้านโคกน้อย
49	หนองโดน	กลุ่มตัดเย็บเสื้อผ้าลายดอกทานตะวันและลายไทย
50	หนองโดน	กลุ่มสตรีสหกรณ์บ้านป่าแหนพัฒนา
51	หนองโดน	กลุ่มสตรีสหกรณ์บ้านโปร่งสว่าง
52	หนองโดน	กลุ่มสตรีสหกรณ์ป่าคา (บ้านกล้วย)
53	หนองโดน	กลุ่มสตรีสหกรณ์ผู้ใช้น้ำโชน 8
54	หนองโดน	กลุ่มเอ็มลีส

6.7 แรงงาน

ประชากรและกำลังแรงงาน

จังหวัดสระบุรีมีประชากรจำนวน 638,900 คน เป็นผู้อยู่ในกำลังแรงงาน 404,964 คน โดยผู้มีงานทำ 397,827 คน ผู้ว่างงาน 5,581 คน กำลังแรงงานที่รอฤดูกาล 1,555 คน ผู้ไม่อยู่ในกำลังแรงงานมีจำนวน 188,951 คน (ทำงานบ้าน เรียนหนังสือ และอื่นๆ)

การมีงานทำ

ผู้มีงานทำในจังหวัดสระบุรีมี จำนวนทั้งสิ้น 397,827 คน เป็นผู้ที่ทำงานในภาคเกษตรกรรม 52,627 คน (ร้อยละ 13.23) ผู้ทำงานนอกภาคเกษตรกรรม 345,200 คน (ร้อยละ 86.77) โดยกลุ่มผู้ทำงานนอกภาคเกษตรกรรมจะทำงานในสาขาการผลิตมากที่สุดมี 146,355 คน (ร้อยละ 42.40) รองลงมาสาขาการขนส่ง การขายปลีกฯ 57,569 คน (ร้อยละ 16.68) และการขนส่งที่เก็บสินค้า 23,868 คน (ร้อยละ 6.91) ผู้มีงานทำส่วนใหญ่มีการศึกษาอยู่ในระดับประถมศึกษา 90,596 คน (ร้อยละ 22.77)

การว่างงาน

จังหวัดสระบุรีมีผู้ว่างงานประมาณ 5,581 คน หรือมีอัตราการว่างงานร้อยละ 1.38 ทั้งนี้เมื่อพิจารณาจากผู้ว่างงานจำแนกตามเพศแล้ว พบว่าเพศหญิงมีอัตราการว่างงานสูงกว่าเพศชาย โดยเพศชายมีอัตราการว่างงาน 2,281 คน (ร้อยละ 40.87 ของผู้ว่างงานทั้งหมด) ในขณะที่เพศหญิงมีอัตราการว่างงาน 3,300 คน (ร้อยละ 59.13 ของผู้ว่างงานทั้งหมด)

แรงงานนอกระบบ

จากข้อมูลสำนักงานสถิติแห่งชาติ ปี 2558 พบว่าจังหวัดสระบุรีมีผู้ทำงานอยู่ ในแรงงานนอกระบบจำนวน 148,511 คน หรือร้อยละ 36.51 ของผู้มีงานทำทั้งหมด อุตสาหกรรมที่มีแรงงานนอกระบบสูงสุดคือ เกษตรกรรมจำนวน 54,353 คน หรือร้อยละ 36.60 รองลงมาคือ การขนส่ง การขายปลีกฯ จำนวน 30,461 คน หรือ ร้อยละ 20.51 ส่วนอาชีพที่มีการทำงานนอกระบบสูงสุด คือ ด้านการเกษตรและประมง จำนวน 49,667 คน หรือ ร้อยละ 33.44 สำหรับด้านการศึกษาแรงงานนอกระบบส่วนใหญ่ มีการศึกษาในระดับต่ำกว่าประถมศึกษาจำนวน 46,858 คน หรือร้อยละ 31.55

ความต้องการแรงงานในจังหวัดสระบุรี

จากการสำรวจข้อมูลความต้องการแรงงานของสถานประกอบการในจังหวัด ในไตรมาส 2 ปี 2559 สถานประกอบการมีความต้องการแรงงานจำแนกตามระดับการศึกษา คือ ระดับมัธยมศึกษา มีความต้องการ ร้อยละ 39.10 (719 อัตรา) รองลงมาเป็นระดับประถมศึกษาและต่ำกว่า ร้อยละ 30.72 (565 อัตรา) ระดับ ปวช./ปว.ส./อนุปริญญา ร้อยละ 24.09 (443 อัตรา) และระดับปริญญาตรี ร้อยละ 6.09 (112 อัตรา)

แรงงานต่างด้าว

แรงงานต่างด้าวที่เข้าเมืองโดยถูกต้องตามกฎหมายและได้รับอนุญาตให้ทำงาน ข้อมูล เดือนมิถุนายน 2559 มีจำนวนทั้งสิ้น 12,082 คน ซึ่งจำแนกเป็นประเภทส่งเสริมการลงทุน 73 คน (ร้อยละ 0.60) ประเภทมาตรา 13 (พื้นที่สูง) 193 คน (ร้อยละ 1.60) ประเภทชั่วคราว 779 คน (ร้อยละ 1.45) ประเภท MOU 6,031 คน (ร้อยละ 49.92) ประเภทพิสูจน์สัญชาติ 4,327 คน (ร้อยละ 35.81) และประเภทหลบหนีเข้าเมืองตามมติ ครม. 679 คน (ร้อยละ 5.62)

การพัฒนาศักยภาพแรงงาน

ในรอบไตรมาส 2 ปี 2559 มีผู้ขอเข้ารับการฝึกยกระดับฝีมือแรงงาน และการทดสอบมาตรฐานฝีมือแรงงานดังนี้

1. การฝึกเตรียมเข้าทำงาน พบว่ามีการเปิดฝึกเตรียมเข้าทำงานทั้งสิ้น 26 คน โดยผู้เข้ารับการฝึกเป็นสาขาธุรกิจและบริการ 24 คน (ร้อยละ 92.31) และช่างไฟฟ้า อิเล็กทรอนิกส์ คอมพิวเตอร์ 2 คน (ร้อยละ 7.69) ทั้งนี้อยู่ระหว่างดำเนินการฝึกทั้งหมด

2. การฝึกยกระดับฝีมือแรงงาน การฝึกยกระดับฝีมือแรงงาน พบว่ามีการฝึกยกระดับฝีมือแรงงานทั้งสิ้น 1,039 คน โดยกลุ่มอาชีพที่มีผู้เข้ารับการฝึกยกระดับฝีมือสูงสุด คือ สาขาช่างไฟฟ้า อิเล็กทรอนิกส์ คอมพิวเตอร์ 488 คน (ร้อยละ 46.97) สาขาธุรกิจและบริการ 340 คน (ร้อยละ 32.72) สาขาช่างเครื่องกล 161 คน (ร้อยละ 15.50) และสาขาช่างอุตสาหกรรม 50 คน (ร้อยละ 4.81) ซึ่งผู้เข้าร่วมการฝึกยกระดับฝีมือแรงงานผ่านการฝึกทั้งหมด 1,021 คน (คิดเป็นร้อยละ 98.27 ของผู้เข้ารับการฝึกยกระดับฝีมือแรงงานทั้งหมด) และอยู่ระหว่างดำเนินการฝึกอีกจำนวน 18 คน

3. การทดสอบมาตรฐานฝีมือแรงงาน มีการทดสอบมาตรฐานฝีมือแรงงาน พบว่ามีการทดสอบฝีมือแรงงานทั้งสิ้น 268 คน โดยกลุ่มอาชีพที่มีการทดสอบมาตรฐานสูงสุด คือ ช่างไฟฟ้า อิเล็กทรอนิกส์ คอมพิวเตอร์ 204 คน (ร้อยละ 76.12) และช่างอุตสาหกรรม 64 คน (ร้อยละ 23.88) ของผู้เข้าร่วมการทดสอบมาตรฐานฝีมือแรงงาน ในส่วนผู้เข้ารับการทดสอบมาตรฐานฝีมือแรงงาน พบว่าผ่านการทดสอบจำนวน 198 คน (คิดเป็นร้อยละ 73.88 ของผู้เข้ารับการทดสอบมาตรฐานฝีมือแรงงานทั้งหมด)

การคุ้มครองแรงงาน

จังหวัดสระบุรีมีการตรวจสถานประกอบการทั้งสิ้น 133 แห่งลูกจ้างที่ผ่านการตรวจ 15,603 คน ซึ่งสถานประกอบการที่ตรวจส่วนใหญ่เป็นสถานประกอบการขนาดเล็ก 1 – 4 คนจำนวน 41 แห่ง (ร้อยละ 30.83) โดยสถานประกอบการที่ผ่านการตรวจมีการปฏิบัติถูกต้องตามกฎหมาย 123 แห่ง (ร้อยละ 92.48) ส่วนอีก 10 แห่ง (ร้อยละ 7.52) ปฏิบัติไม่ถูกต้องตามกฎหมายโดยสถานประกอบการที่ ปฏิบัติไม่ถูกต้อง เจ้าหน้าที่ได้ออกคำสั่งให้ดำเนินการปฏิบัติให้ถูกต้องแล้ว และมีการตรวจความปลอดภัยในสถานประกอบการทั้งสิ้น 62 แห่งลูกจ้างที่ผ่านการตรวจ 13,021 คน พบว่าสถานประกอบการที่ปฏิบัติถูกต้องตามกฎหมายความปลอดภัยมี 49 แห่ง (ร้อยละ 79.03) และสถานประกอบการที่ปฏิบัติไม่ถูกต้องตามกฎหมายความปลอดภัยมี 13 แห่ง (ร้อยละ 20.97) โดยประเภทอุตสาหกรรมที่มีอัตราการปฏิบัติไม่ถูกต้องได้แก่ประเภทการผลิต 9 แห่งประเภทการก่อสร้าง (2 แห่ง) ประเภทการขายส่งการปลีกฯ (1 แห่ง) และประเภทการขนส่ง

สถานที่เก็บสินค้าฯ (1 แห่ง) ซึ่งเจ้าหน้าที่ได้ดำเนินการออกคำสั่งเพื่อให้สถานประกอบการปรับปรุงให้ปฏิบัติถูกต้องแล้วแต่มีสถานประกอบการ 1 แห่งที่เจ้าหน้าที่ส่งเรื่องดำเนินคดีคือประเภทกิจการด้าน อสังหาริมทรัพย์ฯ

แรงงานสัมพันธ์

เพื่อป้องกันความขัดแย้งและเสริมสร้างความร่วมมือที่ดีต่อกันระหว่างนายจ้างลูกจ้างและผู้มีส่วนเกี่ยวข้องโดยมีเป้าหมายหลักเพื่อสร้างสันติสุขในวงการแรงงานให้นายจ้างและลูกจ้างมีทัศนคติที่ดีต่อกันในการทำงานเพราะหากนายจ้างลูกจ้างมีความเข้าใจกันเป็นอย่างดีย่อมไม่เกิดปัญหาขัดแย้งขึ้นเมื่อไม่มีปัญหาข้อขัดแย้งพลังการขับเคลื่อนงานก็จะดีนำไปสู่การเพิ่มผลผลิตหรือเพิ่มผลิตภาพในการปฏิบัติงานลูกจ้างหรือผู้ใช้แรงงานมีความสุขในการทำงานคุณภาพชีวิตย่อมดีขึ้นขณะเดียวกันนายจ้างก็มีความสุขเนื่องจากมีผลผลิตเพิ่มขึ้นเป็นผลกำไรตามมา

การเกิดข้อเรียกร้อง/ข้อพิพาทแรงงานและข้อขัดแย้ง

จังหวัดสระบุรีมีการแจ้งข้อเรียกร้อง 7 แห่งและข้อเรียกร้องสามารถยุติโดยไม่เกิดข้อพิพาทแรงงานคือตกลงกันเองทั้ง 4 แห่งเกิดข้อพิพาทแรงงาน 1 แห่งสำหรับข้อพิพาทที่เกิดขึ้นทั้ง 1 แห่งนั้นสามารถยุติข้อพิพาทแรงงานภายใน 5 วันและมีการเกิดข้อขัดแย้ง 1 แห่งสามารถตกลงได้ 1 แห่ง

การเลิกจ้างแรงงาน

สถานประกอบการในจังหวัดสระบุรีที่เลิกกิจการมีจำนวน 46 แห่งลูกจ้างถูกเลิกจ้าง 316 คนโดยประเภทกิจการที่มีการเลิกจ้างสูงสุดคือประเภทอื่นๆ 25 แห่ง (ร้อยละ 54.35) ลูกจ้างถูกเลิกจ้าง 137 คน (ร้อยละ 43.35) ของจำนวนลูกจ้างที่ถูกเลิกจ้างทั้งหมด) รองลงมาคือประเภทการร้านค้าเบ็ดเตล็ดการค้าอื่นๆ 7 แห่ง (ร้อยละ 15.22) ลูกจ้างถูกเลิกจ้างจำนวน 136 คน (ร้อยละ 43.04) และการก่อสร้าง 5 แห่ง (ร้อยละ 10.87) ลูกจ้างถูกเลิกจ้าง 23 คน (ร้อยละ 7.28)

การประสบอันตราย/เจ็บป่วยจากการทำงาน

มีการประสบอันตรายหรือเจ็บป่วยเนื่องจากการทำงานจำนวน 425 คนโดยประเภทความร้ายแรงพบว่าส่วนใหญ่จะหยุดงานไม่เกิน 3 วันจำนวน 303 คน(ร้อยละ 71.29) รองลงมาหยุดงานเกิน 3 วันจำนวน 119 คน (ร้อยละ 28.00) และเสียชีวิตจำนวน 3 คน (ร้อยละ 0.71)

การประกันสังคม

สถานประกอบการที่ขึ้นทะเบียนประกันสังคมจำนวน 4,192 แห่งผู้ประกันตนทั้งสิ้น 209,575 คน สถานประกอบการและลูกจ้างในกองทุนเงินทดแทนนายจ้าง 3,847 รายลูกจ้าง 158,282 คนกองทุนเงินทดแทน ณ สิ้นเดือนมิถุนายน 2558 มีจำนวน 11,077,329.30 บาท กองทุนประกันสังคม ณ สิ้นเดือนมิถุนายน 2558 มีจำนวน 417,296,670.80 บาท ผู้ประกันตนรับบริการประโยชน์ทดแทนจำนวน 42,100 ราย (ร้อยละ 20.10 ของผู้ประกันตนทั้งหมด) ประเภทประโยชน์ทดแทนที่ผู้ประกันตนใช้บริการสูงสุด ได้แก่ สงเคราะห์บุตรจำนวน 23,128 ราย (ร้อยละ 54.94 ของผู้ให้บริการทั้งหมด) การจ่ายเงินประโยชน์ทดแทนพบว่า การจ่ายเงินกรณีเจ็บป่วยมีการจ่ายเงินสูงสุดถึง 29,144,000.00 บาท (ร้อยละ 22.52 ของเงินประโยชน์ทดแทนที่จ่าย)

อัตราค่าจ้างขั้นต่ำ

อัตราค่าจ้างขั้นต่ำจังหวัดสระบุรีตามประกาศคณะกรรมการค่าจ้างเรื่องอัตราค่าจ้างขั้นต่ำเท่ากับ 300 บาทต่อวัน ประกาศเมื่อวันที่ 10 ตุลาคม 2555 มีผลบังคับใช้เมื่อวันที่ 1 มกราคม 2556
หมายเหตุ: ข้อมูลรายงานสถานการณ์ด้านแรงงานจังหวัดสระบุรี ณ เมษายน – มิถุนายน 2558

7. เศรษฐกิจพอเพียงท้องถิ่น (ด้านการเกษตรและแหล่งน้ำ)

7.1 ข้อมูลพื้นฐานของหมู่บ้านหรือชุมชน

การพัฒนาหมู่บ้านเศรษฐกิจพอเพียง

จังหวัดสระบุรี ได้ดำเนินงานขับเคลื่อนปรัชญาเศรษฐกิจพอเพียง ตั้งแต่ปี พ.ศ.2550 ใน 13 อำเภอ 972 หมู่บ้าน และได้ดำเนินการหมู่บ้านเศรษฐกิจพอเพียงตั้งแต่ ปี 2552 จนถึงปัจจุบัน ในปี พ.ศ.2556 จังหวัดสระบุรีได้ดำเนินโครงการพัฒนาหมู่บ้านเศรษฐกิจพอเพียงตามแนวคิดเศรษฐกิจพอเพียงต้นแบบ จำนวน 67 หมู่บ้านโดยกำหนดให้มีการผ่านเกณฑ์ประเมินและรับรองหมู่บ้านพัฒนาตามแนวคิดเศรษฐกิจพอเพียงเพื่อประกาศเป็นหมู่บ้านเศรษฐกิจพอเพียงต้นแบบจังหวัดสระบุรีขึ้น ซึ่งจะทำให้การพัฒนาหมู่บ้านโดยใช้ปรัชญาของเศรษฐกิจพอเพียง สามารถนำไปปฏิบัติได้จนเป็นวิถีชีวิตขยายผลในหมู่บ้าน/ชุมชนอื่นต่อไป อันจะก่อให้เกิดประโยชน์สูงสุดต่อหมู่บ้าน/ชุมชน

ระดับการพัฒนาของหมู่บ้าน

ระดับพออยู่ พอกิน จำนวน 34 หมู่บ้าน / ระดับอยู่ดี กินดี จำนวน 32 หมู่บ้าน /ระดับมั่งมี ศรีสุข จำนวน 1 หมู่บ้าน

การดำเนินงานศูนย์เรียนรู้ชุมชน

สำนักงานพัฒนาชุมชนจังหวัดสระบุรี สนับสนุนการดำเนินงานศูนย์เรียนรู้ชุมชน ตั้งแต่ปี พ.ศ. 2551 จนถึงปัจจุบันในพื้นที่ 13 อำเภอ ศูนย์เรียนรู้ชุมชน เป็นศูนย์กลางรวบรวมข้อมูล ข่าวสารความรู้ของชุมชน เป็นแหล่งเสริมสร้างโอกาสในการเรียนรู้ ถ่ายทอด และแลกเปลี่ยนประสบการณ์ สืบทอดภูมิปัญญา วัฒนธรรมค่านิยมและเอกลักษณ์ของชุมชน อันจะเป็นแหล่งในการจัดการเรียนรู้ของคนในชุมชน โดยมีคณะกรรมการบริหารศูนย์เรียนรู้ชุมชน ผู้นำชุมชน องค์กรประชาชน และปราชญ์ชาวบ้านร่วมกันจัดการความรู้

โดยสนับสนุนให้มีการจัดตั้งศูนย์เรียนรู้ชุมชนนำร่องในพื้นที่ 13 อำเภอ ตั้งแต่ปี 2551 – 2554 จำนวน 36 แห่ง ได้รับงบประมาณสนับสนุนในการขับเคลื่อนกิจกรรม จำนวน 13 แห่ง ในปี 2555 สนับสนุนให้มีการพัฒนาศูนย์เรียนรู้ชุมชนเป็นศูนย์เรียนรู้ชุมชนสมบูรณ์แบบ และรักษาสถานภาพศูนย์เรียนรู้ชุมชนสมบูรณ์แบบในปี 2556

จำนวนพื้นที่ที่ทำการเกษตร

จำนวนพื้นที่ที่ทำการเกษตรในปี 2551 มีจำนวน 966,896 ไร่ หรือร้อยละ 43.25 ของพื้นที่ทั้งจังหวัด แบ่งเป็นพื้นที่ทำนา 430,743ไร่ หรือร้อยละ 44.55 พืชไร่ 364,475 ไร่ หรือร้อยละ 37.70 ไม้ผล/ไม้ยืนต้นและพืชผัก 70,015 ไร่ หรือร้อยละ 7.24 พืชไร่เลี้ยงสัตว์และอื่น ๆ 101,633 ไร่ หรือร้อยละ 10.51 โดยอำเภอมวกเหล็กมีพื้นที่ทำการเกษตรมากที่สุด จำนวน 174,345 ไร่ หรือร้อยละ 18.03 และอำเภอดอนพุดมีพื้นที่ทำการเกษตรน้อยที่สุดจำนวน 29,930 ไร่ หรือร้อยละ 3.09
ที่มา : สำนักงานเกษตรจังหวัดสระบุรี

7.2 ข้อมูลด้านการเกษตร

ข้อมูลกลุ่มเกษตรกร

กลุ่มเกษตรกรในจังหวัดสระบุรี ณ วันที่ 1 มกราคม 2552 จำนวน 80 กลุ่ม สมาชิกทั้งสิ้น 11,222 คน จำแนกตามประเภท ดังนี้

ประเภทกลุ่ม	จำนวนกลุ่มเกษตรกร (แห่ง)	จำนวนสมาชิก (คน)
กลุ่มเกษตรกรทำนา	55	6,999
กลุ่มเกษตรกรทำไร่	17	3,489
กลุ่มเกษตรกรทำสวน	4	312
กลุ่มเกษตรกรผู้เลี้ยงสัตว์	4	422
รวม	80	11,222

ที่มา : งานสารสนเทศสำนักงานสหกรณ์จังหวัดสระบุรี ณ วันที่ 1 มกราคม 2552

7.3 ข้อมูลด้านแหล่งน้ำทางการเกษตร

น้ำเพื่อการเกษตร (ข้อมูล กชช. 2 ค ปี 2548) แหล่งน้ำที่ประชาชนชาวจังหวัดสระบุรี ใช้เพื่อการเกษตรประกอบด้วย บ่อบาดาลส่วนตัว 3,412 บ่อ ใช้การได้ 3,045 บ่อ บ่อบาดาลสาธารณะ 2,150 บ่อ ใช้การได้จำนวน 1,905 บ่อ บ่อน้ำตื้นขุดส่วนตัวจำนวน 12,492 บ่อ ใช้การได้ 10,643 บ่อ บ่อน้ำตื้นขุดสาธารณะจำนวน 1,165 บ่อ ใช้การได้จำนวน 1,040 บ่อ

แหล่งน้ำธรรมชาติ มีแหล่งน้ำธรรมชาติที่สำคัญ คือ แม่น้ำป่าสัก มีแม่น้ำ ห้วย ลำคลอง 513 สาย ซึ่งในจำนวนนี้มีที่ใช้งานได้ในฤดูแล้ง 493 สาย มีหนอง บึง 59 แห่ง ที่มีสภาพใช้งานได้ในฤดูแล้ง 52 แห่ง มีน้ำพุ น้ำซับ 13 แห่ง ที่มีสภาพใช้งานได้ในฤดูแล้ง 13 แห่ง และอื่นๆ 63 แห่ง ที่มีสภาพใช้งานได้ในฤดูแล้ง 60 แห่ง

แหล่งน้ำชลประทาน แหล่งน้ำชลประทานที่มีอยู่ภายในจังหวัด ประกอบด้วยแหล่งน้ำตามโครงการขนาดใหญ่และขนาดกลาง โครงการอันเนื่องมาจากพระราชดำริ และโครงการขนาดเล็กที่สร้างเสร็จแล้ว ถึงสิ้นปีงบประมาณ 2549 รวม 106 โครงการ แยกเป็นอำเภอเมือง 5 โครงการ อำเภอแก่งคอย 23 โครงการ อำเภอพระพุทธบาท 10 โครงการ อำเภอเฉลิมพระเกียรติ 5 โครงการ อำเภอมวกเหล็ก 43 โครงการ อำเภอวังม่วง 13 โครงการ อำเภอวิหารแดง 6 โครงการ อำเภอหนองแค 1 โครงการ สามารถกักเก็บน้ำได้ 22.0 ล้าน ลบ.ม.

7.4 ข้อมูลด้านแหล่งน้ำกิน น้ำใช้ (หรือเพื่อการอุปโภค บริโภค)

น้ำอุปโภคบริโภค (จากข้อมูล จปฐ. ปี 2549)

ในปี 2549 จังหวัดสระบุรี มี 70,726 ครัวเรือนที่มีน้ำสะอาดดื่มและบริโภคได้ตลอดปี คิดเป็นร้อยละ 98.1 และ 70,513 ครัวเรือน ที่มีน้ำใช้พอเพียง คิดเป็นร้อยละ 97.8 สำหรับหมู่บ้านที่ขาดน้ำดื่มแต่ใช้แหล่งน้ำทดแทน

ระบบน้ำประปา (จากข้อมูล กชช.2 ค ปี 2548) จังหวัดสระบุรี มีครัวเรือนที่มีน้ำสะอาดดื่มและบริโภคพอตลอดปีผ่านเกณฑ์ จปฐ. ปี 2548 จำนวน 62,227 ครัวเรือน คิดเป็นร้อยละ 93.5 และไม่ผ่านเกณฑ์ 4,304 ครัวเรือน คิดเป็นร้อยละ 19.6 ประปาในเขตเมือง (สำนักงานประปาเขต 2 สระบุรี) ปี 2548 จังหวัดสระบุรี มีจำนวนที่ทำการประปา 4 แห่ง ซึ่งจำหน่ายน้ำในเขต 10 เขต มีผู้ใช้น้ำ 192 หมู่บ้าน 23,427 ครัวเรือน

8. ศาสนา ประเพณี วัฒนธรรม

8.1 การนับถือศาสนา

1) ข้อมูลพื้นฐานด้านศาสนา

จังหวัดสระบุรี มีพุทธศาสนิกชน 597.138 คน (ร้อยละ 89.34) นับถือศาสนาอิสลาม 953 คน (ร้อยละ 0.05) และนับถือศาสนาคริสต์ 369 คน (ร้อยละ 0.32) มีวัด จำนวน 510 วัด แยกเป็นนิกายธรรมยุติก 21 วัด มหานิกาย 489 วัด จำแนกประเภท พัทธสีมา 319 วัด สำนักสงฆ์ 116 วัด ที่พักสงฆ์ 75 แห่ง โบสถ์ คริสต์ 5 แห่ง มัสยิด 4 แห่ง

ศูนย์อบรมศาสนาอิสลามและจริยธรรมประจำมัสยิด จำนวน 4 ศูนย์

- | | | | |
|----------------------------|---------------|-------------------|----------------|
| 1. มัสยิดมะบาตุลบารี | ตำบลปากเพรียว | อำเภอเมืองสระบุรี | จังหวัดสระบุรี |
| 2. มัสยิดดารุ้ลมูฮายีรีน | ตำบลหนองโรง | อำเภอหนองแค | จังหวัดสระบุรี |
| 3. มัสยิดฮิดายะตุ้สซอลิฮีน | ตำบลหนองหมู | อำเภอวิหารแดง | จังหวัดสระบุรี |
| 4. มัสยิดยะบัลเราะห്മะฮ์ | ตำบลมิตรภาพ | อำเภอมวกเหล็ก | จังหวัดสระบุรี |

2) ข้อมูลพื้นฐานด้านวัฒนธรรม

- ศูนย์วัฒนธรรมจังหวัด จำนวน 1 แห่ง คือโรงเรียนสระบุรีวิทยาคม อำเภอเมืองสระบุรี

ศูนย์วัฒนธรรมอำเภอ

- ศูนย์วัฒนธรรมอำเภอหนองแซง โรงเรียนหนองแซงวิทยา อำเภอหนองแซง
- ศูนย์วัฒนธรรมอำเภอหนองโดน โรงเรียนหนองโดนวิทยา อำเภอหนองโดน
- ศูนย์วัฒนธรรมอำเภอเฉลิมพระเกียรติ โรงเรียนเทพศิรินทร์พุแค อำเภอเฉลิมพระเกียรติ

ศูนย์วัฒนธรรมตำบล

- ศูนย์วัฒนธรรมตำบลต้นตาล อำเภอเสาไห้

สภาวัฒนธรรม

- สภาวัฒนธรรมจังหวัดจำนวน 1 แห่ง
- สภาวัฒนธรรมอำเภอจำนวน 13 แห่ง
- สภาวัฒนธรรมตำบลจำนวน 85 แห่ง
- โบราณสถานที่ขึ้นทะเบียนแล้ว 22 แห่ง

3) ข้อมูลศูนย์พระพุทธศาสนาวันอาทิตย์

1. ศูนย์ศึกษาพระพุทธศาสนาวันอาทิตย์วัดทองพุ่มพวง ตำบลปากเพรียว อำเภอเมืองสระบุรี
2. ศูนย์ศึกษาพระพุทธศาสนาวันอาทิตย์วัดกุ่มหัก ตำบลกุ่มหัก อำเภอหนองแค
3. ศูนย์ศึกษาพระพุทธศาสนาวันอาทิตย์วัดไผ่หลิว ตำบลไผ่หลิว อำเภอดอนพุด

4) ข้อมูลศูนย์วัฒนธรรมไทยสายใยชุมชน 17 แห่ง

- | | |
|---|----------------------|
| 1. โครงการวัฒนธรรมไทยสายใยชุมชนตำบลต้นตาล | อำเภอเสาไห้ |
| 2. โครงการวัฒนธรรมไทยสายใยชุมชนตำบลบ้านยาง | อำเภอเสาไห้ |
| 3. โครงการวัฒนธรรมไทยสายใยชุมชนตำบลหนองโรง | อำเภอหนองแค |
| 4. โครงการวัฒนธรรมไทยสายใยชุมชนตำบลโคกแย้ | อำเภอหนองแค |
| 5. โครงการวัฒนธรรมไทยสายใยชุมชนตำบลขุนโขลน | อำเภอพระพุทธบาท |
| 6. โครงการวัฒนธรรมไทยสายใยชุมชนตำบลดาวเรือง | อำเภอเมืองสระบุรี |
| 7. โครงการวัฒนธรรมไทยสายใยชุมชนตำบลฝั่งระวง | อำเภอเฉลิมพระเกียรติ |

8. โครงการพัฒนารัฐธรรมนูญไทยสายใยชุมชนตำบลหนองมน	อำเภอดอนพุด
9. โครงการพัฒนารัฐธรรมนูญไทยสายใยชุมชนตำบลโคกสะอาด	อำเภอหนองแซง
10. โครงการพัฒนารัฐธรรมนูญไทยสายใยชุมชนตำบลหนองควายโซ	อำเภอหนองแซง
1๑. โครงการพัฒนารัฐธรรมนูญไทยสายใยชุมชนตำบลม่วงหวาน	อำเภอหนองแซง
12. โครงการพัฒนารัฐธรรมนูญไทยสายใยชุมชนตำบลวังม่วง	อำเภอม่วงสามสิบ
13. โครงการพัฒนารัฐธรรมนูญไทยสายใยชุมชนตำบลบ้านกล้วย	อำเภอหนองโดน
14. โครงการพัฒนารัฐธรรมนูญไทยสายใยชุมชนตำบลบ้านหม้อ	อำเภอบ้านหม้อ
15. โครงการพัฒนารัฐธรรมนูญไทยสายใยชุมชนตำบลวิหารแดง	อำเภอวิหารแดง
16. โครงการพัฒนารัฐธรรมนูญไทยสายใยชุมชนตำบลสองคอน	อำเภอแก่งคอย
17. โครงการพัฒนารัฐธรรมนูญไทยสายใยชุมชนตำบลมวกเหล็ก	อำเภอมวกเหล็ก

ข้อมูลการนับถือศาสนาพุทธในจังหวัดสระบุรี

วัดในพื้นที่จังหวัดสระบุรี มีจำนวน 510 วัด แยกเป็นวัดสังกัดคณะสงฆ์มหานิกายจำนวน 489 วัด และ สังกัดคณะสงฆ์ธรรมยุต จำนวน 21 วัด สำหรับอำเภอที่มีจำนวนวัดมากที่สุด ได้แก่ อำเภอแก่งคอย จำนวน 91 วัด รองลงมา ได้แก่ อำเภอหนองแค จำนวน 69 วัด อำเภอที่มีวัดน้อยที่สุด คืออำเภอดอนพุด จำนวน 10 วัด ดังตาราง ดังนี้

ตารางข้อมูลการนับถือศาสนาพุทธในจังหวัดสระบุรี

ที่	อำเภอ	จำนวนวัด / สังกัด		รวมจำนวน
		มหานิกาย	ธรรมยุต	
1	เมืองสระบุรี	48	-	48
2	แก่งคอย	86	5	91
3	หนองแค	66	3	69
4	บ้านหม้อ	27	-	27
5	พระพุทธบาท	54	5	59
6	วิหารแดง	25	2	27
7	เสาไห้	39	-	39
8	หนองแซง	26	-	26
9	หนองโดน	20	-	20
10	มวกเหล็ก	36	4	40
11	ดอนพุด	10	-	10
12	วังม่วง	24	-	24
13	เฉลิมพระเกียรติ	28	2	30
	รวม	489	21	510

ที่มา: สำนักงานพระพุทธศาสนาจังหวัดสระบุรี

8.2 ประเพณีและงานประจำปี

- ❖ **ประเพณีนมัสการรอยพระพุทธรูป** ณ บริเวณวัดพระพุทธรูปราชวรมหาวิหาร ตำบลขุนโขลน อำเภอพระพุทธรูป จัดนมัสการปีละ 2 ครั้ง ครั้งที่ 1 เริ่มตั้งแต่วันขึ้น 1 ค่ำ ถึง 15 ค่ำ เดือน 3 รวม 15 วัน ครั้งที่ 2 เริ่มตั้งแต่วันขึ้น 8 ค่ำ เดือน 4 ถึง 15 ค่ำ เดือน 4 รวม 8 วัน
- ❖ **การแข่งขันเรือยาวประเพณีลุ่มน้ำป่าสัก** อำเภอเสนาให้ จัดให้มีการแข่งขันเป็นประจำเป็นประเพณี ณ บริเวณท่าหน้าหน้าที่ว่าการอำเภอเสนาให้ กำหนดให้มีการแข่งขันเป็นประจำทุกปี ในวันเสาร์ - อาทิตย์ สุดท้ายของเดือนกันยายน
- ❖ **ประเพณีสงกรานต์สร้างน้ำพระ** เสานางตะเคียนวัดสูงอำเภอเสนาให้ จัดให้มีประเพณีสงกรานต์สร้างน้ำ เสานางตะเคียน (เสาร้องไห้) เป็นประจำทุกปี ณ บริเวณหน้าอุโบสถวัดสูง ตำบลเสนาให้ กำหนดจัดงานในวันที่ 22-23 เมษายนของทุกปี
- ❖ **ประเพณีตักบาตรดอกไม้** วัดพระพุทธรูปราชวรมหาวิหาร อำเภอพระพุทธรูป เป็นประเพณี ที่สำคัญของจังหวัดสระบุรี และมีแห่งเดียวในประเทศไทย โดยถือเอาวันเข้าพรรษา วันแรม 1 ค่ำ เดือน 8 ของทุกปี และของที่นำมาใส่บาตรคือ “ดอกเข้าพรรษา” ซึ่งขึ้นอยู่ตามไหล่เขา ในละแวกวัด และจะมีเฉพาะ ในช่วงเข้าพรรษาเท่านั้น เป็นงานประเพณีที่สำคัญและยิ่งใหญ่ของจังหวัดสระบุรี
- ❖ **ประเพณีแห่พระเขี้ยวแก้ว** วัดพระพุทธรูปราชวรมหาวิหาร อำเภอพระพุทธรูป จัดในวันขึ้น 1 ค่ำ เดือน 4 มีการอัญเชิญพระเขี้ยวแก้วจากพิพิธภัณฑสถานวัดพระพุทธรูปราชวรมหาวิหารออกแห่ฉลองรอบ เมืองพระพุทธรูป ซึ่งมีความเชื่อว่า หากมีการแห่พระเขี้ยวแก้วแล้ว จะสามารถบันดาล ให้ประชาชนได้รับความร่มเย็นเป็นสุข
- ❖ **ประเพณีเจ้าพ่อเขาดก** ที่บริเวณวัดพระพุทธรูปราชวรมหาวิหาร เป็นประเพณีประจำปี หรือ เรียกว่า “งานแห่เจ้าพ่อเขาดก” ในงานจะมีการแสดงอภินิหารต่าง ๆ ของเจ้าพ่อเขาดกควบคู่ไปกับการกระทำ พิธี ลุยไฟ แห่สิงโต และการแสดงงิ้ว จะมีชาวจีนที่เป็นลูกศิษย์อยู่ทั่วประเทศเดินทางมาร่วมงาน เริ่มตั้งแต่วัน ขึ้น 1 ค่ำ เดือน 5 รวม 4 วัน เป็นประจำทุกปี
- ❖ **งานประเพณีกำฟ้า** ตำบลบ้านกล้วย อำเภอหนองโดน เป็นประเพณีท้องถิ่น ของชาวไทยที่พูด ภาษาเขมร ได้ทำสืบต่อเนื่องกันมากกว่า 150 ปีเศษ ประกอบพิธีในวันขึ้น 3 ค่ำ เดือน 3 มีการทำบุญตักบาตร ด้วยข้าวจี (คือข้าวเหนียวนึ่งสุก แล้วปั้นเป็นก้อนเท่ากำปั้น แล้วทาด้วยไขปิ้งพอเหลือง) นอกจากนี้ยังมีพิธีสู ขวัญข้าว คือนำข้าวใส่ถุงมาทำพิธีเสร็จแล้วไปคลุกเคล้ากับพันธุ์ข้าวที่บ้าน เพื่อเป็นสิริมงคล
- ❖ **งานประเพณีไท-ยวน** ในถิ่นที่มีคนไทยวนอยู่โดยเฉพาะอำเภอเสนาให้ อำเภอเฉลิมพระเกียรติ อำเภอเมืองสระบุรี จะมีการจัดงานเลี้ยงขันโตกการทำบุญแบบสลากภัตการละเล่นพื้นเมือง
- ❖ **งานของดีสระบุรี** กำหนดจัดงานในช่วงเดือนธันวาคมของทุกปีมีกิจกรรมการแสดงสินค้าพื้นเมือง งานแสดงสินค้าอุตสาหกรรมสินค้าหัตถกรรมพื้นบ้านเป็นสินค้าคุณภาพ
- ❖ **วันโคนมแห่งชาติ** กำหนดจัดงานในช่วงเดือนมกราคมของทุกปีโดยจัดที่องค์การส่งเสริมกิจการ โคนมแห่งประเทศไทยอำเภอมวกเหล็กภายในงานจะมีการประกวดโคนมและการแสดงต่างๆ รวมถึง นิทรรศการด้านการผลิตนมด้วย

8.3 ภูมิปัญญาท้องถิ่น ภาษาถิ่น

ภูมิปัญญาท้องถิ่น

△ การแข่งขันฟุ้งเรือ เกิดขึ้นที่วัดมะขามเรียง ตำบลไผ่ขวาง อำเภอบ้านหมอ จังหวัดสระบุรี เมื่อวันที่ ๑๓-๑๕ เมษายน ๒๕๔๓ โดยความคิดริเริ่มของ “พระครูศุภธรรมคุณ” เจ้าอาวาสวัดมะขามเรียง เจ้าคณะอำเภอบ้านหมอ ศิษย์เอกของหลวงพ่อบาบ เกจิอาจารย์ชื่อดังของอำเภอบ้านหมอ ผู้ค้นพบผู้อาวุโส คือ นายกิ่ง สุตสาระ นักทำเรือฟุ้ง

△ มะม่วงนอกฤดู บ้านโคกดินแดง หมู่ที่ 7 ต.เขาหินพัฒนา อ.เฉลิมพระเกียรติ จ.สระบุรี ประชากรส่วนใหญ่ ประกอบอาชีพด้านการเกษตร ซึ่งเมื่อก่อนปลูกแต่ข้าวโพดเลี้ยงสัตว์เพียงเดียว ต่อมาเมื่อประมาณ ปี พ.ศ. 2535 ก็เริ่มนำมะม่วงมาปลูก ซึ่งตอนเริ่มแรกก็ปลูกรายละไม่กี่ไร่ และเกษตรกรได้เห็นหมู่บ้านข้างเคียงเขาปลูกมาก่อนจึงเริ่มปลูกกันเรื่อยมา ซึ่งเห็นว่ารายได้ดี และไม่เสี่ยงกับภัยแล้งด้วยจึงได้เริ่มปลูกกันมาถึงปัจจุบัน มีเกษตรกรปลูกมะม่วงนอกฤดู 18 ราย ประมาณ 230 ไร่

△ การแปรรูปผักหวานป่า (ข้าวเกรียบผักหวานป่า) ประชาชนส่วนใหญ่ในพื้นที่ตำบลหนองบัว ส่วนใหญ่ประกอบอาชีพทำไร่ และพืชที่ทำรายได้ให้แก่ประชาชนตำบลหนองบัวมากที่สุด คือ ผักหวานป่า ซึ่งเป็นพืชผักปลอดสารพิษ และมีคุณค่าทางโภชนาการสูง ซึ่งกลุ่มเกษตรกรส่วนใหญ่จะนำผลผลิตจำหน่ายในรูปแบบของยอดผักหวานป่า และต้นกล้าผักหวานป่า คนในตำบลหนองบัว จึงมีแนวคิดที่จะพัฒนาผลผลิตที่อยู่ในท้องถิ่น โดยการนำมาแปรรูปเป็นข้าวเกรียบผักหวานป่า เพื่อเพิ่มมูลค่าให้แก่ผลผลิต และทำให้ประชาชนมีรายได้เพิ่มขึ้น และคนในชุมชนมีส่วนร่วมในการร่วมคิด ร่วมทำ ร่วมตัดสินใจ และรับผลประโยชน์ร่วมกัน

△ ชนมจีนหนองกบ กลุ่มทำขนมจีนบ้านหนองน้ำสร้าง ที่อยู่ 13 - ตำบลหนองแขง อำเภอนองแขง จังหวัดสระบุรี 18170

△ เหน็ด 3 มอ. กลุ่มแม่บ้านโครงการสายใยรักแห่งครอบครัว บ้านหนองสมัคร ที่อยู่ 126/4 - ตำบลโคกแย้ อำเภอนองแขง จังหวัดสระบุรี

△ น้ำเห็ดหลินจือ ศูนย์เรียนรู้เห็ดครบวงจรบ้านคลองไทรฯ ที่อยู่ 441/7 หมู่ที่ 9 ตำบลคลองเรือ อำเภอนองแขง จังหวัดสระบุรี 18150

△ เสื้อลายไทยบ้านคันลำ ตัดเย็บเสื้อลายไทยบ้านคันลำ ที่อยู่ 12/2 ตำบลหนองหมู อำเภอนองแขง จังหวัดสระบุรี

△ สบู่ถ่านไม้ไผ่ กลุ่มวิสาหกิจชุมชนคนเอาถ่าน 71/1 ตำบลนองแขง อำเภอนองแขง จังหวัดสระบุรี

△ จักสานไม้ไผ่ กลุ่มจักสานไม้ไผ่ ที่อยู่ 19 หมู่ที่ 2 ตำบลเจริญธรรม อำเภอนองแขง จังหวัดสระบุรี

△ เครื่องออกกำลังกายนิ้วมือ ชมรมผู้สูงอายุตำบลดงเตงาว ที่อยู่ 13 หมู่ที่ 9 ตำบลดงเตงาว อำเภอนองแขง จังหวัดสระบุรี

△ อู , สาโท กลุ่มสหกรณ์แปรรูปผลผลิตทางการเกษตร 31 หมู่ที่ 1 ตำบลไผ่หลิว อำเภอนองแขง จังหวัดสระบุรี

△ ผลิตภัณฑ์จากรากไม้ไผ่ และกะลามะพร้าว นายสมาน โพธิประสิทธิ์ ที่อยู่ 46 ตำบลท่าค้อ อำเภอนองแขง จังหวัดสระบุรี

△ เครื่องต้มยำอบแห้ง (ผ่าน อ.ย.) กลุ่มแม่บ้านเกษตรกรเตาปูน ที่อยู่ 2 หมู่ที่ 6 ตำบลเตาปูน อำเภอนองแขง จังหวัดสระบุรี

△ เครื่องปั้นดินเผา 89/1 หมู่ที่ 3 ตำบลท่ามะปราง อำเภอนองแขง จังหวัดสระบุรี

△ เสื้อถัก กลุ่มสตรีเสื้อถักบ้านป่าไผ่ที่อยู่ 55 หมู่ที่ 5 ตำบลชำผักแพว อำเภอนองแขง จังหวัดสระบุรี

△ ต้นไม้ชุดล้อม สวนป่าเอกชน ที่อยู่ 42 หมู่ที่ 2 ตำบลชะอม อำเภอนองแขง จังหวัดสระบุรี

- △ ผลิตภัณฑ์ดอกไม้ประดิษฐ์ กลุ่มอาชีพสตรีบ้านท่าตุม ที่อยู่ 30 หมู่ที่ 1 ตำบลท่าตุม อำเภอแก่งคอย จังหวัดสระบุรี
- △ ผลิตภัณฑ์จากเขาสัตว์ ที่อยู่ 211/2 หมู่ที่ 11 ตำบลบ้านป่า อำเภอแก่งคอย จังหวัดสระบุรี
- △ ดอกไม้จันทน์และหรีดจากผ้าเช็ดตัว กลุ่มอาชีพสตรีผลิตดอกไม้จันทน์และหรีดจากผ้าเช็ดตัว ที่อยู่ 26 หมู่ที่ 3 ตำบลบ้านธาตุ อำเภอแก่งคอย จังหวัดสระบุรี
- △ สบู่สมุนไพรกลอย กลุ่มผู้รักสามัคคีบ้านสมุนไพรกลอย ที่อยู่ 149/2 หมู่ที่ 8 ตำบลห้วยแห้ง อำเภอแก่งคอย จังหวัดสระบุรี
- △ ผ้าบาติก กลุ่มอาชีพสตรีบ้านเขามัน ที่อยู่ 24 หมู่ที่ 1 ตำบลทับกวาง อำเภอแก่งคอย จังหวัดสระบุรี
- △ เครื่องประดับหัตถกรรมจากหินมงคล,อัญมณี,คริสตัล กลุ่มอัญมณีแห่งศรีราม ที่อยู่ 42 หมู่ที่ 11 ตำบลคชสิทธิ์ อำเภอหนองแค จังหวัดสระบุรี
- △ ลูกประคบสมุนไพร นางสมบุญ มั่งมีทองอยู่ ที่อยู่ 11 ตำบลบัวลอย อำเภอหนองแค จังหวัดสระบุรี
- △ การเพาะเห็ดขอน กลุ่มเพาะเห็ดบ้านโคกทอง ที่อยู่ 37/3 ตำบลคชสิทธิ์ อำเภอหนองแค จังหวัดสระบุรี
- △ กระจกแกะลาย กลุ่มอาชีพเยาวชนแกะลายกระจกที่อยู่ 10 หมู่ที่ 1 ตำบลห้วยทราย อำเภอหนองแค จังหวัดสระบุรี
- △ ต้นกระบองเพชร สตรีห้วยทองกลาง 39/2 หมู่ที่ 1 ตำบลห้วยขมิ้น อำเภอหนองแค จังหวัดสระบุรี
- △ เส้นด้ายย้อมสี ที่อยู่ 19/9 หมู่ที่ 3 ตำบลบัวลอย อำเภอหนองแค จังหวัดสระบุรี
- △ กระเป๋าหนังเทียมสตรี กลุ่มพัฒนาอาชีพทำกระเป๋าหนังสตรี ที่อยู่ตำบลบัวลอย อำเภอหนองแค จังหวัดสระบุรี
- △ สินค้าหัตถกรรมเครื่องแก้ว กลุ่มเยาวชนเครื่องเป่าแก้ว ที่อยู่ 43/1 หมู่ที่ 5 ตำบลโคกแย้ อำเภอหนองแค จังหวัดสระบุรี
- △ หมวกควาบอย กลุ่มแม่บ้านโคกแดง ที่อยู่ 30 หมู่ที่ 9 ตำบลโคกตูม อำเภอหนองแค จังหวัดสระบุรี
- △ รองเท้ามหัศจรรย์ กลุ่มถักพรมเช็ดเท้าบ้านโคก ตำบลม่วงงาม อำเภอเสาไห้ จังหวัดสระบุรี
- △ สบู่ข้าวโพดขัดผิว กลุ่มสบู่ข้าวโพดขัดผิว ที่อยู่ตำบลห้วยปลวก อำเภอเสาไห้ จังหวัดสระบุรี
- △ ทอผ้าบ้านต้นตาล กลุ่มทอผ้าบ้านต้นตาล ที่อยู่ ลานวัดต้นตาล ตำบลต้นตาล อำเภอเสาไห้ จังหวัดสระบุรี
- △ มะม่วงนอกฤดู นายเจนรงค์ คำทรัพย์ ที่อยู่ตำบลเขาหินพัฒนา อำเภอเฉลิมพระเกียรติ จังหวัดสระบุรี
- △ ปราสาทผึ้ง นายสมาน คันธนู ที่อยู่ตำบลเขาหินพัฒนา อำเภอเฉลิมพระเกียรติ จังหวัดสระบุรี
- △ ผ้าทอพื้นเมือง กลุ่มผ้าทอพื้นเมือง ที่อยู่ 9 หมู่ที่ 5 ตำบลห้วยบง อำเภอเฉลิมพระเกียรติ จังหวัดสระบุรี
- △ กาแฟไทยซง (หนองควายโซ) ตำบลหนองควายโซ อำเภอหนองแซง จังหวัดสระบุรี
- △ ถ้วยกระจก งากระจก นายไพโรจน์ ชาติวิวัฒนาการ ที่อยู่ 43/19 หมู่ที่ 9 ตำบลมิตรภาพ อำเภอมวกเหล็ก จังหวัดสระบุรี
- △ ไวน์ ภูอมร ที่อยู่ 44 หมู่ที่ 10 ตำบลมิตรภาพ อำเภอมวกเหล็ก จังหวัดสระบุรี
- △ ข้าวเม่าหมีสามรส ที่อยู่ 263 หมู่ที่ 12 ตำบลหนองย่างเสือ อำเภอมวกเหล็ก จังหวัดสระบุรี
- △ โต๊ะจากรากไม้ กลุ่มอาชีพทำรากไม้ หมู่ที่ 14 ตำบลลำพญากลาง อำเภอมวกเหล็ก จังหวัดสระบุรี

△ โคมไฟหินอ่อน กลุ่มหัตถกรรมหินอ่อน ที่อยู่ 6 หมู่ที่ 2 ตำบลดลิ่งชัน อำเภอเมืองสระบุรี จังหวัดสระบุรี

△ เรือจำลอง กลุ่มผลิตเรือจำลอง ที่อยู่ 140 หมู่ที่ 1 ตำบลหนองปลาไหล อำเภอเมืองสระบุรี จังหวัดสระบุรี

△ ครกหินกลึง สากหินกลึง กลุ่มผลิตครกหินกลึง ที่อยู่ 5/3 หมู่ที่ 3 ตำบลปากข้าวสาร อำเภอเมืองสระบุรี จังหวัดสระบุรี

△ พันธุ์แก้ว กลุ่มอาชีพพันธุ์แก้ว ที่อยู่ 599 ถนนพิชัยณรงค์สงคราม ตำบลปากเพรียว อำเภอเมืองสระบุรี จังหวัดสระบุรี

△ ปุยอินทรียี่สิบภาพ กลุ่มอาชีพปุยอินทรียี่สิบภาพ ที่อยู่ 16 หมู่ที่ 7 ตำบลหนองโน อำเภอเมืองสระบุรี จังหวัดสระบุรี

△ ดอกไม้เกล็ดปลา กลุ่มดอกไม้เกล็ดปลา ที่อยู่ ศูนย์เรียนรู้ชุมชนบ้านหนองไทร หมู่ที่ 3 ตำบลวังม่วง อำเภอวังม่วง จังหวัดสระบุรี

ภาษาถิ่น

ลาวเวียง คือ ลาวมาจากนครเวียงจันทน์ ปัจจุบันมีอยู่มากที่อำเภอแก่งคอย อำเภอหนองแค อำเภอหนองแซง อำเภอวิหารแดง อำเภอเสาไห้ และอำเภอบ้านหมอ

ลาวพวน คือ ลาวที่มาจากเมืองพวน (แขวงเชียงขวาง) ตั้งถิ่นฐานที่อำเภอหนองโดน และอำเภอดอนพุด

ลาวแง้ว คือ ลาวที่มาจากชนบทชานเมืองเวียงจันทน์ ปัจจุบันตั้งถิ่นฐานที่บ้านตาลเสี้ยน บ้านหนองระกำ อำเภอพระพุทธบาท และบางหมู่บ้านในอำเภอหนองโดน

ลาวญ้อ คือ ลาวที่มาจากเมืองคำเกิดในประเทศลาว ปัจจุบันยังมีผู้พูดภาษาลาวญ้อ ในบางหมู่บ้าน อำเภอแก่งคอย

8.4 สินค้าพื้นเมืองและของที่ระลึก

จากการดำเนินงานตามนโยบายของรัฐบาล โครงการหนึ่งตำบล หนึ่งผลิตภัณฑ์ (OTOP) ตั้งแต่ ปี 2545 จนถึงปัจจุบัน คือการสร้างงาน สร้างรายได้ ให้กับชุมชน เพื่อแก้ไขปัญหาความยากจน และสร้าง เศรษฐกิจฐานรากให้เข้มแข็ง ยั่งยืน

จังหวัดสระบุรีได้ดำเนินการสนับสนุนช่องทางการดำเนินงานด้านการตลาด โดยการสร้างศูนย์ OTOP คอมเพล็กซ์ หมู่ที่ 1 ตำบลพุแค อำเภอเฉลิมพระเกียรติฯ ใช้งบประมาณของจังหวัดสระบุรี มีการ เจริญธุรกิจการค้าส่งกับห้างสรรพสินค้าทั้งในพื้นที่และนอกพื้นที่ เช่น สยามพารากอน เดอะมอลล์งามวงศ์วาน ทีโอพีซูเปอร์เซ็นเตอร์ โครงการหลวง ป้อม ป.ต.ท. ฟู้ดแลนด์ซูเปอร์มาร์เก็ต บ้านไร่กาแฟ ดีเอ็มโพเรียม ภายใต้แบรนด์เนม “บ้านกระเจียว” จ.สระบุรี เพื่อเป็นการส่งเสริมและสนับสนุนให้ ทุกอำเภอมีการจำหน่าย สินค้าหนึ่งตำบล หนึ่งผลิตภัณฑ์ ในทุกพื้นที่ ส่งเสริมการพัฒนาคุณภาพผลิตภัณฑ์ เพื่อก้าวสู่ความเป็นสากล OTOP ทั้งเรื่องการพัฒนาผลิตภัณฑ์ บรรจุภัณฑ์ การตลาด ซึ่งจังหวัดได้ดำเนินการ คัดสรรผลิตภัณฑ์ OTOP และเป็นที่ยู่อัจฉริยะได้แก่

ตารางโครงการหนึ่งตำบล หนึ่งผลิตภัณฑ์ (OTOP) ของจังหวัดสระบุรี

อำเภอ	สินค้า/ผลิตภัณฑ์
อำเภอเมืองสระบุรี	น้ำยาสมุนไพรชั้นครอกกล้วยอบม้วน ผลิตภัณฑ์หินอ่อน
อำเภอเสาไห้	ผ้าทอบ้านต้นตาล ผ้าทอบ้านท่าช้าง กระจยาสารทเจ้แดง สบู่ข้าวโพด
อำเภอหนองแค	แต่งแคนตาลูปและเมลล่อน กลุ่มสตรีจักรสานเชือกมัดฟาง ผลไม้อบกรอบเอโกะ
อำเภอหนองแซง	ผักสลัด บริษัทคลื่นฟาร์ม
อำเภอพระพุทธบาท	ทองม้วนสมุนไพร ไม้สักแกะลายโบราณ
อำเภอแก่งคอย	อโรร่าน้ำมันงาบริสุทธิ์ ศิลปะประดิษฐ์เส้นไหมไทย
อำเภอมวกเหล็ก	กะหรี่ปั๊บ ผลิตภัณฑ์จากรากไม้
อำเภอเฉลิมพระเกียรติฯ	คุกกี้ธัญพืช พายอบกรอบ ผลิตภัณฑ์หินอ่อน
อำเภอหนองโดน	เสื่อลายไทย
อำเภอวิหารแดง	ข้าวแต่น้ำแดงโม ซุดกิโมโน
อำเภอวังม่วง	น้ำผึ้งทานตะวัน จักสานใบลาน
อำเภอดอนพุด	น้ำผลไม้พร้อมดื่ม
อำเภอบ้านหมอ	เสื่อเชื่ตบุรุษ ดอกไม้ประดิษฐ์จากผ้าใยบัว

ที่มา: ข้อมูลผลิตภัณฑ์เด่นจังหวัดสระบุรี (PSO)

9. ทรัพยากรธรรมชาติ

9.1 น้ำ

ทรัพยากรน้ำผิวดินของจังหวัดสระบุรี มีแหล่งน้ำ ได้แก่ แม่น้ำ (ป่าสัก) คลอง ลำห้วย และหนอง บึง ที่มีน้ำตลอดปีกระจายอยู่ในพื้นที่ต่าง ๆ ใน 13 อำเภอ ประมาณ 81 แห่ง และมีคลองรวมทั้งลำห้วยหนอง บึง ที่มีน้ำเฉพาะฤดูฝนประมาณ 128 แห่ง แหล่งน้ำสำคัญ ได้แก่

(1) แม่น้ำป่าสัก ซึ่งมีต้นน้ำจากจังหวัดเลย ไหลผ่าน เพชรบูรณ์ ลพบุรี สระบุรี แล้วไหลรวมกับแม่น้ำเจ้าพระยาที่ จังหวัดพระนครศรีอยุธยา (รวมความยาว 513 กม.) มีเขื่อนป่าสักชลสิทธิ์เป็นแหล่งกักเก็บน้ำ บริเวณรอยต่อจังหวัดลพบุรีกับจังหวัดสระบุรี ปริมาณกักเก็บสูงสุด 960 ล้าน ลบ.ม. ช่วงที่ไหลผ่านจังหวัดสระบุรี (จากท้ายเขื่อนป่าสักชลสิทธิ์) ไหลผ่าน อ.วังม่วง (3 ตำบล) อ.มวกเหล็ก (2 ตำบล) อ.แก่งคอย (8 ตำบล) อ.เมืองสระบุรี (4 ตำบล) และ อ.เสาไห้ (8 ตำบล) ความยาวประมาณ 102 กม. เป็นแหล่งน้ำผิวดินเพื่อการเกษตรกรรม และอุปโภค บริโภค ที่สำคัญที่สุดของจังหวัด

(2) คลองและลำห้วยที่สำคัญ

(2.1) ลำห้วยมวกเหล็ก มีต้นน้ำบริเวณเขาอินทนิลในอุทยานแห่งชาติเขาใหญ่ไหลผ่าน อ.มวกเหล็ก (ต.มิตรภาพ ต.มวกเหล็ก) และ อ.วังม่วง (ต.คำพราน ต.แสงพน) แล้วไหลรวมกับแม่น้ำป่าสักรวมความยาวประมาณ 84 กม. เป็นลำห้วยที่ไหลผ่านบริเวณภูเขาจึงมีแก่งน้ำและน้ำตกมากมายเป็นแหล่งท่องเที่ยวที่มีชื่อเสียง ได้แก่ น้ำตกมวกเหล็ก (สวนรุกขชาติ) น้ำตกดงพญาเย็น และน้ำตกเจ็ดสาวน้อย (อุทยานแห่งชาติ)

(2.2) คลองปากเพรียว รับน้ำจากคลองทุ่งสาธิตา คลองพวง คลองเขาไม้โค่นรวมกับน้ำฝนที่ตกเขต ต.ตำบลกุดนกเป่า และ ต.หนองปลาไหล มีอ่างเก็บน้ำชลประทานคลองเพรียวบริเวณ ต.ปากเพรียว (ก่อนไหลรวมกับแม่น้ำป่าสัก) เป็นแหล่งกักเก็บน้ำในปริมาณกักเก็บ 375,000 ลบ.ม เป็นแหล่งน้ำเพื่อการเกษตรและการอุปโภค - บริโภค (ส่วนน้อย)

(2.3) ลำห้วยธารทองแดง มีต้นน้ำจากจังหวัดลพบุรีไหลผ่าน ต.พุกัจจาน และ ต.ธารเกษม อ.พระพุทธรบาท โดยมีคลองธารเกษม ซึ่งมีต้นน้ำบริเวณเขาโพลง – เขาวง (ต.พุกร่าง ต.เขาวง) ไหลมารวมก่อนไหลออกทุ่งหนองโดน ลำห้วยสายนี้ในอดีตมีชื่อเสียงคู่มากับรอยพระพุทธรบาท โดยเป็นบริเวณเสด็จประพาสของพระมหากษัตริย์สมัยกรุงศรีอยุธยา มีบันทึกเป็นหลักฐานตามนิราศธารทองแดงของเจ้าฟ้ากุ้ง

(2.4) คลองปากบาง รับน้ำจากคลองห้วยแร้ง ห้วยผึ้ง รวมกับน้ำฝนที่ตกในบางส่วนของพื้นที่ ต.ห้วยบง ต.เขาดินพัฒนา ต.ผึ้งรวง อ.เฉลิมพระเกียรติ และ ต.จี่วังม ต.บ้านยาง อ.เสาไห้ แล้วไหลรวมกับแม่น้ำป่าสัก

(2.5) คลองเริงราง เป็นคลองที่ต่อเชื่อมกับแม่น้ำป่าสักในบริเวณเกือบสุดเขตที่แม่น้ำป่าสักไหลผ่านจังหวัดสระบุรี (ต.เริงราง อ.เสาไห้) ซึ่งเป็นที่รับน้ำจากห้วยป่าหวาย ห้วยศาลเจ้า หนองหลวง หนองบ้านคริว ไหลลงแม่น้ำป่าสัก ในฤดูน้ำหลากน้ำจากแม่น้ำป่าสักจะไหลย้อนผ่านคลองเริงรางเข้าทุ่งราบ ต.บ้านคริว อ.บ้านหมอ แล้วลดระดับลงในฤดูแล้วระดับน้ำในคลองเริงรางจะเท่ากับระดับน้ำในแม่น้ำป่าสัก

(3) หนองบึงที่สำคัญ มีหนองบึงที่มีน้ำตลอดปีในอำเภอต่าง ๆ ได้แก่

- 1) อำเภอวังม่วง หนองมณีโชติ (ต.แสงพัน) ความจุ น้ำ 120 ลบ.ม.
บึงปึกสะเหยียง (ต.แสงพัน) ความจุ น้ำ 970 ลบ.ม.
- 2) อำเภอหนองโดน หนองแร้ง (ต.ดอนทอง) ความจุ น้ำ 8,000 ลบ.ม.
หนองน้ำบุ่ง (ต.บ้านกล้วย) ความจุ น้ำ 75,000 ลบ.ม.
- 3) อำเภอวิหารแดง หนองปลาไหล (ต.วิหารแดง) ความจุ 600 ลบ.ม.
หนองโพธิ์ (ต.หนองสรวง) ความจุ น้ำ 10,000 ลบ.ม.
หนองฟ้าเลื่อน (ต.หนองสรวง) ความจุ น้ำ 4,800 ลบ.ม.
- 4) อำเภอแก่งคอย บึงตลาดไชย (ต.สองคอน) ความจุ น้ำ 24,000 ลบ.ม.
- 5) อำเภอบ้านหมอ หนองหลวง (ต.บ้านคริว) ความจุ 150,000 ลบ.ม.
- 6) อำเภอเสาไห้ บึงโจ้ง (ต.เมืองเก่า) ความจุ น้ำ 125,000 ลบ.ม.
บึงวัดเพชร (ต.บ้านยาง) ความจุ น้ำ 52,500 ลบ.ม.

จากข้อมูลแหล่งน้ำผิวดินซึ่งกระจายอยู่ใน 13 อำเภอของจังหวัดสระบุรี สามารถประมาณการปริมาณน้ำสำรองจากแหล่งน้ำธรรมชาติในฤดูแล้งโดยคำนวณจาก (1) ปริมาณน้ำในแม่น้ำป่าสัก และ (2) ความจุน้ำในหนองบึงต่างๆ ที่มีน้ำตลอดปี จะมีตัวเลขปริมาณน้ำสำรองจากแหล่งธรรมชาติเท่ากับ 12,930,990 ลบ.ม. แยกเป็นน้ำในแม่น้ำป่าสัก 12,480,000 ลบ.ม. และในหนองบึงต่างๆ 450,990 ลบ.ม. โดยเมื่อรวมปริมาณน้ำสำรองในเขื่อนป่าสักชลสิทธิ์ที่ระบายน้ำลงสู่แม่น้ำป่าสักเฉลี่ย 3,500,000 ลบ.ม. /วัน และน้ำในอ่างเก็บน้ำชลประทานต่างๆ แล้ว จังหวัดสระบุรีนับเป็นจังหวัดที่มีทรัพยากรน้ำผิวดินอุดมสมบูรณ์

แหล่งน้ำในพื้นที่ลุ่มน้ำป่าสักจังหวัดสระบุรี

การศึกษาเกี่ยวกับสภาพพื้นฐานของทรัพยากรน้ำภายในลุ่มน้ำป่าสักที่เป็นพื้นที่บางส่วนของจังหวัดสระบุรีประกอบด้วย 11 อำเภอ คือ อำเภอเมือง อำเภอแก่งคอย อำเภอบ้านหมอ อำเภอพระพุทธรบาท อำเภอมวกเหล็ก อำเภอวิหารแดง (นอกลุ่มน้ำ) อำเภอหนองโดน อำเภอเสาไห้ อำเภอหนองแซง อำเภอวังม่วง และ อำเภอเฉลิมพระเกียรติ

9.2 ป่าไม้

จังหวัดสระบุรีมีเนื้อที่ทั้งสิ้น 2,235,303.75 ไร่ มีการใช้ประโยชน์ในพื้นที่ แบ่งเป็น

- พื้นที่เพื่อการเกษตร 1,261,870 ไร่ (56.55%)
- พื้นที่ป่าไม้ 572,988 ไร่ (25.63%)

(ที่มีสภาพป่าจากการสำรวจภาพถ่ายดาวเทียมพื้นที่ที่มีต้นไม้ปกคลุม ยกเว้นสวนเกษตร สวนยางพารา สภาพป่าโดยทั่วไป เป็นป่าดิบแล้งและป่าเบญจพรรณไม้ที่สำคัญ ได้แก่ ไม้ยาง ไม้ตะเคียน ไม้เต็ง ไม้มะค่าและไม้ประดู่ เป็นต้น)

- พื้นที่สาธารณะ 89,349 ไร่ (4.00%)
- พื้นที่ยังไม่จำแนก (นิคมสร้างตนเอง) 311,097 ไร่ (13.9%)

สรุป 1. พื้นที่ดินป่าไม้ในเขตอุทยานแห่งชาติ และป่าสงวนแห่งชาติมีเนื้อที่ประมาณ

459,749.25 ไร่

2. พื้นที่ที่มีสภาพป่ามีลักษณะเป็นภูเขาอยู่ในเขตนิคมสร้างตนเองพระพุทธบาท จังหวัดสระบุรี และที่สาธารณะมีเนื้อที่รวมกันได้ประมาณ 113,240 ไร่ ดังนั้น รวมเนื้อที่ที่มีสภาพป่าไม้ทั้งหมดในพื้นที่จังหวัดสระบุรี ที่ประมาณ 572,989 ไร่ คิดเป็น 25.63 % ของพื้นที่จังหวัด

สัตว์ป่า

จากการศึกษาเอกสารทางด้านทรัพยากรสัตว์ป่าของสำนักวิชาการส่วนวิจัยสัตว์ป่า กรมป่าไม้ และจากการสำรวจเพิ่มเติมในปัจจุบันพบว่า เนื่องจากพื้นที่ป่าในอดีตถูกบุกรุกทำลายเพื่อใช้เป็นพื้นที่เกษตรกรรม และอื่น ๆ มีผลกระทบต่อพื้นที่อยู่อาศัย แหล่งน้ำ และแหล่งอาหารของสัตว์ป่า สัตว์ป่าส่วนใหญ่จึงอาศัยอยู่ในพื้นที่อนุรักษ์ คือ อุทยานแห่งชาติเขาใหญ่ อุทยานแห่งชาติน้ำตกเจ็ดสาวน้อย (พื้นที่เตรียมประกาศเป็น อุทยานแห่งชาติ) และเขตห้ามล่าสัตว์ป่าเขาคอก-เขาหินผาด ส่วนในพื้นที่นอกพื้นที่ป่าอนุรักษ์จะพบเห็นสัตว์ป่าที่มีประโยชน์ต่อสิ่งแวดล้อมง่าย เช่น นกเอี้ยงสาธิต นกเอี้ยงหงอน นกเอี้ยงโครม นกเขาใหญ่ นกเขาชวา นกกาแว่น นกตะขาบทุ่ง นกกระปูด นกคุ้ม นกกวัก และนกยางชนิดต่าง ๆ งู พังพอน และสัตว์ป่าจำพวก กระรอกชนิดต่าง ๆ ที่สามารถพบเห็นได้โดยทั่วไป และเนื่องจากจังหวัดสระบุรี พื้นที่บางส่วนเป็นพื้นที่ที่มีระบบนิเวศเขาหินปูน และถ้า จึงมีสัตว์ป่าจำพวกที่อาศัยอยู่เฉพาะถิ่นในระบบนิเวศเขาหินปูน เท่านั้น คือนกจิ้งจกหิน เขาคอกหินปูน ชนิดพันธุ์สระบุรี

9.3 ภูเขา

เป็นภูเขาสลับซับซ้อนของเทือกเขาตงพญาเย็นและเขาใหญ่ มีความสูงประมาณ 300-500 เมตร จากระดับน้ำทะเลปานกลาง พบอยู่ทางทิศตะวันออกเฉียงเหนือ และทิศเหนือของจังหวัด นอกจากนี้พบที่ เทือกเขาอินทนิล ซึ่งมีความสูงประมาณ 1,051 เมตร จากระดับน้ำทะเลปานกลาง ซึ่งแบ่งเขตจังหวัดสระบุรี และนครราชสีมา เทือกเขาเหล่านี้ ส่วนใหญ่เป็นเขาหินปูน พื้นที่เป็นเขาหยาบหรือที่ราบสูงและภูเขา ได้แก่ บริเวณทางเหนือของอำเภอเฉลิมพระเกียรติ อำเภอแก่งคอย อำเภอมวกเหล็ก อำเภอพระพุทธบาท และ อำเภอวังม่วง ซึ่งในเขตพื้นที่ดังกล่าวส่วนมาก เป็นพื้นที่ภูเขาที่มีเนินเขาลูกโดด (Monadnock) สลับกับที่ราบสูง โดยเฉลี่ยพื้นที่ดังกล่าวมีความสูงอยู่ประมาณ 100-500 เมตร จากระดับน้ำทะเลปานกลาง เช่น ยอดเขาโพล่ง ซึ่งอยู่ในเขตอำเภอพระพุทธบาทมีความสูงประมาณ 592 เมตร จากระดับน้ำทะเลปานกลาง และในเขตพื้นที่ดังกล่าวในช่วงฤดูแล้ง มักประสบกับปัญหาอากาศร้อนและแห้งแล้งที่ค่อนข้างรุนแรงในแต่ละปี โดยบริเวณนี้มีเนื้อที่ประมาณร้อยละ 40 ของเนื้อที่จังหวัด

9.4 คุณภาพของทรัพยากรธรรมชาติ

คุณภาพของทรัพยากรธรรมชาติและสิ่งแวดล้อม

คุณภาพน้ำ

สำนักงานสิ่งแวดล้อมภาคที่ 7 ได้ทำการติดตามตรวจสอบคุณภาพน้ำแม่น้ำป่าสัก จังหวัดสระบุรี ประจำปีงบประมาณ 2558 จำนวน 2 สถานี ได้แก่ สะพานท้ายเมือง อ.เมือง จ.สระบุรี (PS04) และ สะพานอดิเรกสาร อ.แก่งคอย จ.สระบุรี (PS05) โดยทำการเก็บตัวอย่างน้ำจำนวน 4 ครั้ง ได้แก่ ครั้งที่ 1 เดือนธันวาคม 2557 ครั้งที่ 2 เดือนมีนาคม 2558 ครั้งที่ 3 เดือนพฤษภาคม 2558 และครั้งที่ 4 เดือนสิงหาคม 2558 ผลการประเมินคุณภาพน้ำโดยรวมของแม่น้ำป่าสัก จังหวัดสระบุรี โดยใช้เกณฑ์มาตรฐานคุณภาพน้ำแหล่งน้ำผิวดิน พบว่า คุณภาพน้ำส่วนใหญ่จัดอยู่ในเกณฑ์เสื่อมโทรม (ประเภทที่ 4) ซึ่งต่ำกว่ามาตรฐานแหล่งน้ำผิวดินตามประกาศกรมควบคุมมลพิษ เรื่อง กำหนดประเภทของแหล่งน้ำในแม่น้ำป่าสัก ลงวันที่ 27 มีนาคม 2551 ในราชกิจจานุเบกษา เล่ม 125 ตอนพิเศษ 71 วันที่ 27 มีนาคม 2551 กำหนดให้แม่น้ำป่าสักตั้งแต่จุดบรรจบระหว่างแม่น้ำป่าสักกับแม่น้ำเจ้าพระยา บริเวณเทศบาลตำบล-หอรตันชัย หมู่ที่ 2 ตำบลหอรตันชัย อำเภอพระนครศรีอยุธยา กิโลเมตรที่ 0 จนถึงแม่น้ำป่าสัก บริเวณเทศบาลตำบลหล่มสัก ตำบลหล่มสัก อำเภอหล่มสัก จังหวัดเพชรบูรณ์ กิโลเมตรที่ 568 เป็นแหล่งน้ำประเภทที่ 3 โดยมีค่าต่ำสุด-สูงสุด และค่าเฉลี่ยของคุณภาพน้ำที่สำคัญ ดังแสดงตามตาราง

ตารางแสดงค่าเฉลี่ยคุณภาพน้ำที่สำคัญ และบริเวณที่มีปัญหาคุณภาพน้ำของแม่น้ำป่าสัก

พารามิเตอร์	ค่าต่ำสุด	ค่าสูงสุด	ค่าเฉลี่ย	มาตรฐานแหล่งน้ำประเภทที่ 3	บริเวณที่มีปัญหาคุณภาพน้ำ
DO	4.5 มก./ล	7.4 มก./ล	6.3 มก./ล.	≥ 4.00 มก./ล.	-
BOD	1.1 มก./ล	6.5 มก./ล	2.7 มก./ล.	≤ 2.00 มก./ล.	สะพานท้ายเมือง อ.เมือง สะพานท้ายเมือง อ.เมือง
TCB	130 MPN/100มล.	9,200 MPN/100มล.	2,726 MPN/100มล.	≤ 20.000 MPN/100มล.	สะพานอดิเรกสาร อ.แก่งคอย สะพานอดิเรกสารอ.แก่งคอย
FCB	20 MPN/100มล.	5,400 MPN/100มล.	1,130 MPN/100มล.	≤ 4.000 MPN/100มล.	สะพานท้ายเมือง อ.เมือง สะพานอดิเรกสาร อ.แก่งคอย
NH ₃	0.06 มก./ล	1.00 มก./ล	0.37 มก./ล.	≤ 0.50 มก./ล.	-

หมายเหตุ

*มาตรฐานคุณภาพน้ำในแหล่งน้ำผิวดิน ตามประกาศคณะกรรมการสิ่งแวดล้อมแห่งชาติ ฉบับที่ 8 พ.ศ. 2537

¹บริเวณที่ค่า BOD สูงสุด ²บริเวณที่ค่า TCB สูงสุด ³บริเวณที่ค่า FCB สูงสุด

จากตารางคุณภาพน้ำที่เป็นปัญหาสำคัญได้แก่ ค่า BOD TCB และ FCB ซึ่งมีสาเหตุหลักมาจากน้ำทิ้งจากภาคครัวเรือน และเกษตรกรรม ดังนั้นควรมีการรณรงค์ให้ประชาชนลดการใช้น้ำเพื่อลดน้ำเสีย และมีการจัดการน้ำเสียที่ต้นทางโดยการบำบัดน้ำเสียที่บ้านเรือน นำน้ำที่บำบัดแล้วกลับมาใช้ประโยชน์ องค์กรปกครองส่วนท้องถิ่นมีการจัดสร้างระบบบำบัดน้ำเสียรวมชุมชน และดำเนินงานระบบบำบัดน้ำเสียรวมที่มีอยู่ให้มีประสิทธิภาพ หรือส่งเสริมให้มีการบำบัดน้ำเสียในบ้านเรือนเบื้องต้นโดยใช้ถังบำบัดสำเร็จรูป ด้านเกษตรกรรม ลดการใช้ปุ๋ยเคมี ส่งเสริมการนำของเสียมาทำปุ๋ยอินทรีย์ หรือก๊าซชีวภาพ และใช้ปุ๋ยในปริมาณที่เหมาะสม ไม่มากจนตกค้างสะสมบนหน้าดิน เป็นการลดค่าใช้จ่าย ทั้งนี้การนำน้ำที่บำบัดแล้วจากระบบบำบัดรวมมาใช้ในการเกษตรก็เป็นทางเลือกปริมาณน้ำทิ้งที่จะระบายลงสู่แหล่งน้ำสาธารณะ

ที่มา : สำนักงานสิ่งแวดล้อมภาคที่ 7

น้ำเสียจากโรงงานอุตสาหกรรม

เนื่องจากจังหวัดสระบุรี เป็นจังหวัดที่มีโครงสร้างพื้นฐานเหมาะสมแก่การลงทุนด้านอุตสาหกรรมต่างๆ พร้อมทั้งได้ถูกกำหนดให้เป็นศูนย์พัฒนาอุตสาหกรรมตอนบนการประกอบการอุตสาหกรรม ซึ่งเป็นกิจกรรมที่มีการเจริญเติบโตอย่างรวดเร็วจากการที่โรงงานอุตสาหกรรมมีมากมาย อยู่หลายประเภท ก็จะมีลักษณะของน้ำเสีย แต่ต่างกันออกไป แม้กระทั่งในโรงงานประเภทเดียวกัน ลักษณะน้ำเสียที่เกิดขึ้นนั้นยังแตกต่างกัน และช่วงเวลาก็แตกต่างกัน

คุณภาพอากาศ

สำนักงานสิ่งแวดล้อมภาคที่ 7 ได้ดำเนินการติดตามตรวจสอบเฝ้าระวังคุณภาพอากาศในเขตพื้นที่ควบคุมมลพิษ ตำบลหน้าพระลาน อำเภอเฉลิมพระเกียรติ จังหวัดสระบุรี ปีงบประมาณ 2558 ตั้งแต่เดือนตุลาคม 2557 – กันยายน 2558 โดยการเก็บตัวอย่างอากาศเพื่อตรวจวัดปริมาณฝุ่นละอองในบรรยากาศ ขนาดไม่เกิน 10 ไมครอน(PM-10) “โครงการติดตามตรวจสอบฝุ่นละอองในบรรยากาศเขตควบคุมมลพิษฯ” จำนวน 2 สถานี ได้แก่ โรงเรียนบ้านคู้งเขาเขียว และสถานีวัดหน้าพระลาน จำนวน 4 ครั้ง/เดือน โดยใช้เครื่องเก็บตัวอย่างฝุ่นละอองแบบปริมาตรสูง(Gravimetric-High Volume) พบว่า

1. ตัวอย่างอากาศของสถานีตรวจวัดบริเวณโรงเรียนบ้านคู้งเขาเขียว จำนวนทั้งสิ้น 38 ตัวอย่าง พบตัวอย่างอากาศที่มีปริมาณฝุ่นละอองฯ (PM-10) สูงเกินมาตรฐาน 17 ตัวอย่าง คิดเป็นร้อยละ 44.7 ของตัวอย่างทั้งหมด โดยปริมาณฝุ่นละอองสูงสุดที่ตรวจวัดได้เท่ากับ 0.539 มิลลิกรัม/ลูกบาศก์เมตร และปริมาณฝุ่นละอองต่ำสุดที่ตรวจวัดได้เท่ากับ 0.034 มิลลิกรัม/ลูกบาศก์เมตร

2. ตัวอย่างอากาศของสถานีตรวจวัดบริเวณวัดหน้าพระลาน จำนวนทั้งสิ้น 38 ตัวอย่าง พบตัวอย่างอากาศที่มีปริมาณฝุ่นละอองฯ(PM-10) สูงเกินมาตรฐาน 17 ตัวอย่าง คิดเป็นร้อยละ 44.7 ของตัวอย่างทั้งหมด โดยปริมาณฝุ่นละอองสูงสุดที่ตรวจวัดได้เท่ากับ 0.425 มิลลิกรัม/ลูกบาศก์เมตร และปริมาณฝุ่นละอองต่ำสุดที่ตรวจวัดได้เท่ากับ 0.013 มิลลิกรัม/ลูกบาศก์เมตร

ทั้งนี้ ได้ผนวกผลการตรวจวัดปริมาณฝุ่นละอองในบรรยากาศ(PM-10) บริเวณสถานีตำรวจภูธรตำบลหน้าพระลาน โดยสถานีตรวจวัดคุณภาพอากาศอัตโนมัติ ของกรมควบคุมมลพิษ จำนวนทั้งสิ้น 321 ตัวอย่าง พบตัวอย่างอากาศที่มีปริมาณฝุ่นละอองฯ(PM-10)สูงเกินมาตรฐาน 126 ตัวอย่าง คิดเป็นร้อยละ 39.2 ของตัวอย่างทั้งหมด โดยปริมาณฝุ่นละอองสูงสุดที่ตรวจวัดได้เท่ากับ 0.351 มิลลิกรัม/ลูกบาศก์เมตร และปริมาณฝุ่นละอองต่ำสุดที่ตรวจวัดได้เท่ากับ 0.026 มิลลิกรัม/ลูกบาศก์เมตร และพบว่าปริมาณฝุ่นละอองที่ตรวจวัดได้มีค่าสูงสุด และเกินมาตรฐานอยู่ในช่วงฤดูหนาว (พ.ย. – กลางเดือน ก.พ.)

อากาศและเสียง

- คุณภาพอากาศ บริเวณตำบลหน้าพระลาน อำเภอเฉลิมพระเกียรติ จังหวัดสระบุรี ตามแนวเขตการปกครองท้องถิ่นทั้งตำบล ซึ่งอยู่ในเขตเทศบาลตำบลและองค์การบริหารส่วนตำบล ได้รับการประกาศเป็นเขตควบคุมมลพิษตามความในมาตรา 59 แห่งพระราชบัญญัติส่งเสริมและรักษาคุณภาพสิ่งแวดล้อมแห่งชาติ พ.ศ.2535 โดยคณะกรรมการสิ่งแวดล้อมแห่งชาติมีมติเห็นชอบ เมื่อวันที่ 19 เมษายน 2547 และประกาศลงในราชกิจจานุเบกษา เมื่อวันที่ 13 สิงหาคม 2547 เนื่องจากมีปัญหามลภาวะทางอากาศด้านฝุ่นละอองอย่างรุนแรงและต่อเนื่องมาตั้งแต่ปี 2539 – 2547 โดยมีปริมาณฝุ่นละอองขนาดเล็ก (PM₁₀) เฉลี่ยสูงสุดเกินมาตรฐาน (120 µg/m³) ในแต่ละเดือน โดยเฉพาะในช่วงฤดูหนาวและฤดูแล้งอันมีสาเหตุมาจากการประกอบการเหมืองหิน และระเบิดย่อยหินเป็นจำนวนมากในบริเวณดังกล่าว (โรงโม่บด ย่อยหิน 26 แห่ง

เหมืองหิน 8 แห่ง) รวมทั้งกิจกรรมต่อเนื่อง ได้แก่ การขนส่ง และอุตสาหกรรมปูนซีเมนต์ขาว และการแต่งแร่ กรมควบคุมมลพิษได้ติดตั้งสถานีตรวจวัดคุณภาพอากาศในพื้นที่จังหวัดสระบุรี 2 บริเวณ คือ

(๑) บริเวณโรงเรียนหน้าพระลาน ตำบลหน้าพระลาน อำเภอเฉลิมพระเกียรติ โดยเมื่อปี 2549 ได้ย้ายสถานีตรวจวัดฯ ไปตั้งอยู่ที่สถานีตำรวจภูธรหน้าพระลาน

(๒) บริเวณสถานีดับเพลิงเขาน้อย ตำบลปากเพรียว อำเภอเมืองสระบุรี โดยบริเวณตำบลหน้าพระลานเป็นชุมชนที่มีการประกอบกิจการเหมืองหิน, โรงโม่ บด ย่อยหิน และอุตสาหกรรมที่เกี่ยวข้องเป็นจำนวนมากซึ่งเป็นแหล่งกำเนิดฝุ่นละออง สำหรับสถานีดับเพลิงเขาน้อยเป็นชุมชนเมืองที่ไม่มีการประกอบกิจการเช่นเดียวกับบริเวณตำบลหน้าพระลาน การติดตั้งสถานีตรวจวัดใน 2 บริเวณดังกล่าว เพื่อใช้อ้างอิงเปรียบเทียบข้อมูล โดยผลการตรวจวัดในสถานีตำรวจภูธรหน้าพระลาน มีค่าฝุ่นละอองขนาดเล็กเกินมาตรฐานติดต่อกันหลายวันในแต่ละเดือนโดยเฉพาะในช่วงฤดูหนาว และฤดูแล้ง

ตารางข้อมูลคุณภาพอากาศ ปี 2550 – 2558

เดือน	ผลการตรวจวัดฝุ่นละอองขนาดเล็ก (PM ₁₀) (จำนวนวันที่เกินมาตรฐาน/ จำนวนวันที่ตรวจวัด)									
	ปี 2550	ปี 2551	ปี 2552	ปี 2553	ปี 2554	ปี 2555	ปี 2556	ปี 2557	ปี 2558	
มกราคม	24/26	18/31	14/30	16/31	19/31	11/31	25/31	24/31	20/31	
กุมภาพันธ์	12/28	13/29	18/28	3/28	16/28	19/29	11/14	7/28	14/27	
มีนาคม	6/31	11/31	5/31	10/31	12/23	15/31	5/31	5/28	3/30	
เมษายน	7/27	2/30	5/30	0/30	8/30	3/26	5/30	0/28	5/30	
พฤษภาคม	1/31	0/31	5/31	1/31	1/31	0/31	1/31	0/31	0/31	
มิถุนายน	2/30	20/28	0/30	0/30	0/30	0/30	0/30	0/30	0/24	
กรกฎาคม	4/31	0/31	0/31	0/31	0/29	0/31	0/29	0/31	0/31	
สิงหาคม	0/31	0/31	4/31	2/31	1/22	0/31	0/31	0/28	0/28	
กันยายน	5/30	0/30	1/30	6/29	0/30	10/30	2/30	5/30	5/29	
ตุลาคม	7/31	1/31	11/31	7/31	6/31	26/31	16/31	19/31	20/31	
พฤศจิกายน	14/30	0/30	11/30	13/28	11/30	25/30	9/24	20/30	21/30	
ธันวาคม	20/31	13/31	21/31	14/30	5/31	28/31	21/31	13/31	22/31	
รวม	102/331	58/364	95/364	72/361	79/346	137/362	95/343	93/357	110/353	

แผนภูมิแสดงค่าเฉลี่ยรายเดือนของปริมาณฝุ่นละอองขนาดเล็ก (PM₁₀) เฉลี่ย 24 ชั่วโมง ปี 2550 - 2558 (บริเวณหน้าสถานีตำรวจภูธรหน้าพระลาน)

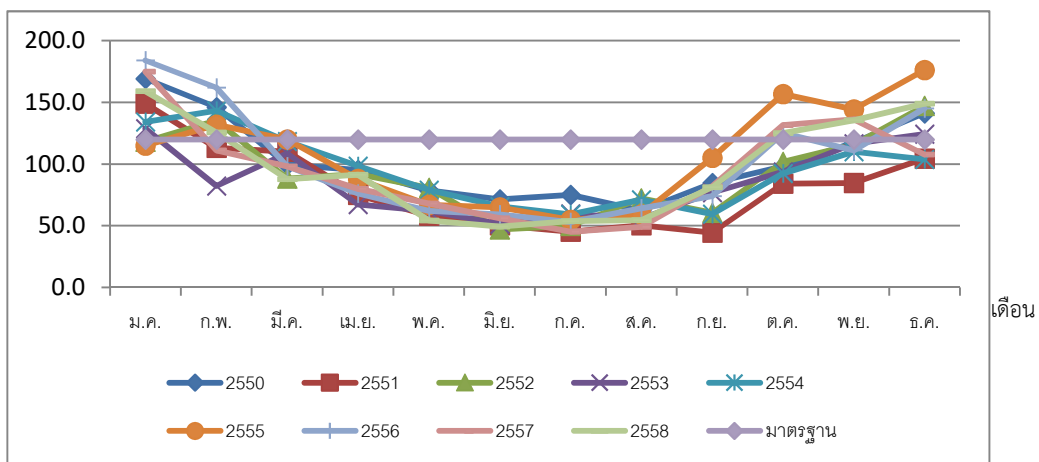

ค่าเฉลี่ย ๒๔ ชม.(มคก./

กราฟแสดงค่าเฉลี่ยรายเดือนของปริมาณฝุ่นละอองขนาดเล็ก (PM₁₀) เฉลี่ย 24 ชั่วโมง
ปี 2549 - 2558 (บริเวณสถานีดับเพลิงเขาน้อย ต.ปากเพรียว อ.เมืองสระบุรี)

แผนภูมิแสดงค่าเฉลี่ยรายเดือนของปริมาณฝุ่นละอองขนาดเล็ก บริเวณสถานีดับเพลิงเขาน้อย

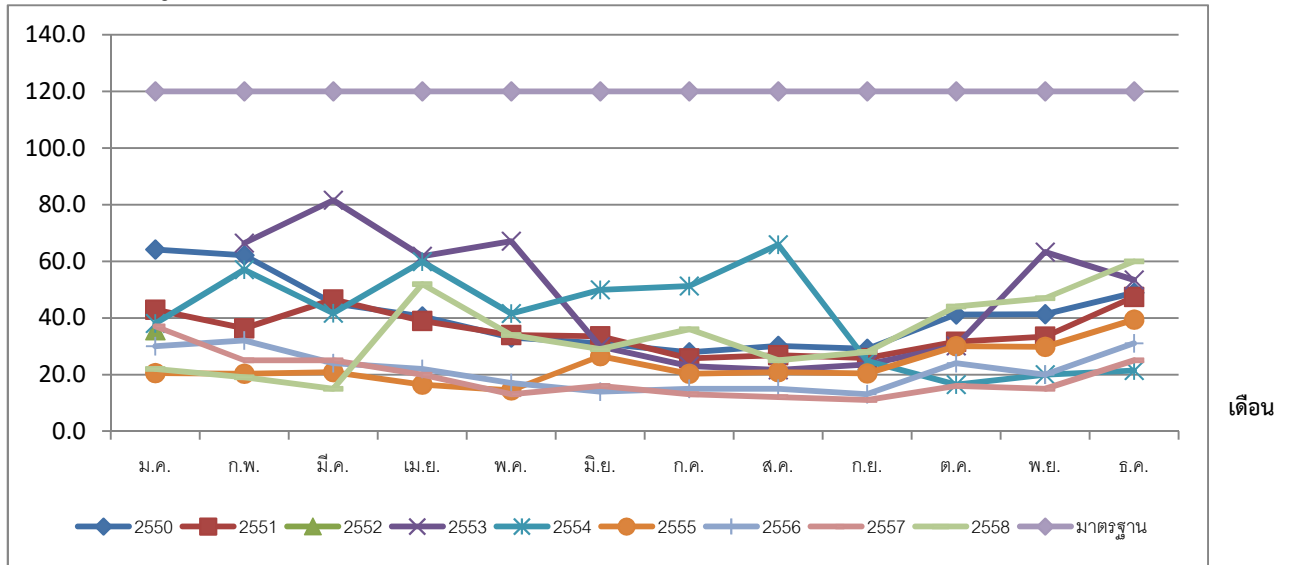

หมายเหตุ: เดือนกุมภาพันธ์ 2552 – เดือนมกราคม 2553 ไม่มีผลการตรวจวัด

ค่าฝุ่นขนาดเล็ก (PM₁₀) เฉลี่ย 24 ชั่วโมง (รายปี) ในพื้นที่ตำบลหน้าพระลาน
อ.เฉลิมพระเกียรติ จ.สระบุรี ปี 2539 - 2558

แผนภูมิแสดงค่าเฉลี่ยรายปี ของปริมาณฝุ่นละอองขนาดเล็ก ในพื้นที่ตำบลหน้าพระลาน (ความเข้มข้น (มคก./

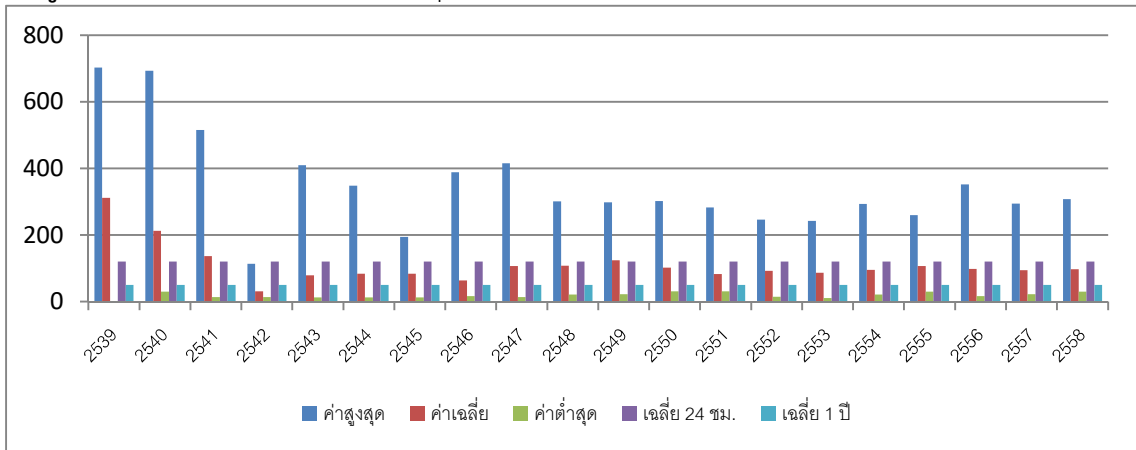

มาตรฐานเฉลี่ย 1 ปี เท่ากับ 50 ไมโครกรัมต่อลูกบาศก์เมตร

คุณภาพอากาศในปี พ.ศ.2556

จากสถานีตรวจวัด สถานีตำรวจภูธรตำบลหน้าพระลาน อ.เฉลิมพระเกียรติ จ.สระบุรี

ก๊าซซัลเฟอร์ไดออกไซด์ (SO₂) ที่ค่าเฉลี่ย 1 ชั่วโมงสูงสุด 17 ppb ต่ำสุด 0 ppb ค่าเฉลี่ยตลอดปี อยู่ที่ 1 ppb ไม่มีค่าสูงเกินมาตรฐาน

ก๊าซไนโตรเจนไดออกไซด์ (NO₂) ที่ค่าเฉลี่ย 1 ชั่วโมงสูงสุด 100 ppb ต่ำสุด 0 ppb ค่าเฉลี่ยตลอดปี อยู่ที่ 23 ppb ไม่มีค่าสูงเกินมาตรฐาน

ก๊าซคาร์บอนมอนอกไซด์ (CO) ที่ค่าเฉลี่ย 1 ชั่วโมงสูงสุด 2.2 ppm ต่ำสุด 0 ppm ค่าเฉลี่ยตลอดปี อยู่ที่ 0.48ppm ไม่มีค่าสูงเกินมาตรฐาน

ก๊าซคาร์บอนมอนอกไซด์ (CO) ค่าเฉลี่ย 8 ชั่วโมง สูงสุด 1.43ppm ต่ำสุด 0 ppm ค่าเฉลี่ยตลอดปี อยู่ที่ 0.48ppm ไม่มีค่าสูงเกินมาตรฐาน

ก๊าซโอโซน (O₃) ที่ค่าเฉลี่ย 1 ชั่วโมงสูงสุด 132ppb ต่ำสุด 0 ppb ค่าเฉลี่ยตลอดปี อยู่ที่ 15ppb มีค่าสูงเกินมาตรฐาน 27 ครั้ง ในการตรวจวัด 8,090 ครั้ง

ก๊าซโอโซน (O₃) ที่ค่าเฉลี่ย 8 ชั่วโมงสูงสุด 90 ppb ต่ำสุด 0 ppb ค่าเฉลี่ยตลอดปี อยู่ที่ 15 ppb มีค่าสูงเกินมาตรฐาน 72 ครั้ง ในการตรวจวัด 8,409 ครั้ง

ฝุ่นละอองขนาดเล็กไม่เกิน 10 ไมครอน (PM₁₀) ที่ค่าเฉลี่ย 24 ชั่วโมงสูงสุด 352 ไมโครกรัมต่อลูกบาศก์เมตร ต่ำสุด 17 ไมโครกรัมต่อลูกบาศก์เมตร ค่าเฉลี่ยตลอดปี อยู่ที่ 101 ไมโครกรัมต่อลูกบาศก์เมตร มีค่าสูงเกินมาตรฐาน 95 จากการตรวจวัด 343 ครั้ง

จากสถานีตรวจวัด สถานีดับเพลิงเขาน้อย อ.เมืองสระบุรี จ.สระบุรี

ก๊าซซัลเฟอร์ไดออกไซด์ (SO₂)ที่ค่าเฉลี่ย 1 ชั่วโมงสูงสุด 89 ppb ต่ำสุด 0 ppb ค่าเฉลี่ยตลอดปี อยู่ที่ 3 ppb ไม่มีค่าสูงเกินมาตรฐาน

ก๊าซไนโตรเจนไดออกไซด์ (NO₂)ที่ค่าเฉลี่ย 1 ชั่วโมงสูงสุด 82 ppb ต่ำสุด32 ppb ค่าเฉลี่ยตลอดปี อยู่ที่ 16 ppb ไม่มีค่าสูงเกินมาตรฐาน

ก๊าซคาร์บอนมอนอกไซด์ (CO) ที่ค่าเฉลี่ย 1 ชั่วโมงสูงสุด 2.6 ppm ต่ำสุด 0 ppm ค่าเฉลี่ยตลอดปี อยู่ที่ 0.4 ppm ไม่มีค่าสูงเกินมาตรฐาน

ก๊าซคาร์บอนมอนอกไซด์ (CO) ค่าเฉลี่ย 8 ชั่วโมง สูงสุด 1.5 ppm ต่ำสุด 0 ppm ค่าเฉลี่ยตลอดปี อยู่ที่ 0.5 ppm ไม่มีค่าสูงเกินมาตรฐาน

ก๊าซโอโซน (O₃) ที่ค่าเฉลี่ย 1 ชั่วโมงสูงสุด 115 ppb ต่ำสุด 0 ppb ค่าเฉลี่ยตลอดปี อยู่ที่ 21 ppb มีค่าสูงเกินมาตรฐาน 10 ครั้ง ในการตรวจวัด 7,758 ครั้ง

ก๊าซโอโซน (O₃) ที่ค่าเฉลี่ย 8 ชั่วโมงสูงสุด 93 ppb ต่ำสุด 0 ppb ค่าเฉลี่ยตลอดปี อยู่ที่ 21 ppb มีค่าสูงเกินมาตรฐาน 44 ครั้ง ในการตรวจวัด 8,056 ครั้ง

ฝุ่นละอองขนาดเล็กไม่เกิน 10 ไมครอน (PM₁₀) ที่ค่าเฉลี่ย 24 ชั่วโมงสูงสุด 53 ไมโครกรัมต่อลูกบาศก์เมตร ต่ำสุด 7 ไมโครกรัมต่อลูกบาศก์เมตร ไม่มีค่าสูงเกินมาตรฐาน



ภาพที่สถานีตรวจวัดคุณภาพอากาศ ณ สถานี
ตำรวจภูธรหน้าพระลาน ตำบลหน้าพระลาน
อำเภอเฉลิมพระเกียรติ จังหวัดสระบุรี



ภาพที่สถานีตรวจวัดคุณภาพอากาศ ณ สถานี
ดับเพลิงเขาน้อย ตำบลปากเพรียว
อำเภอเมืองสระบุรี
จังหวัดสระบุรี

- เสียง

ระดับเสียงพื้นที่ริมถนน ในปี พ.ศ.2556

สถานีตรวจวัด ณ สถานีตำรวจภูธรหน้าพระลาน อำเภอเฉลิมพระเกียรติ ระดับเสียงเฉลี่ย (L_{eq}) 24 ชั่วโมง มีค่าอยู่ในช่วง 70.5 – 79.4 เดซิเบลเอ จากจำนวนวันที่ตรวจวัดทั้งหมด 282 วัน มีจำนวนวันที่ระดับเสียงเฉลี่ย 24 ชั่วโมง เกินกว่าค่ามาตรฐานที่ 70 เดซิเบลเอ มีจำนวน 282 วัน คิดเป็นร้อยละ 100 ของการตรวจวัดทั้งหมด แต่มีค่าระดับเสียงสูงสุดไม่เกิน 85 เดซิเบลเอ ซึ่งเป็นค่าระดับเสียงที่อันตราย

ระดับเสียงบริเวณพื้นที่ทั่วไป ในปี พ.ศ.2556

สถานีตรวจวัด ณ องค์การบริหารส่วนตำบลหน้าพระลานอำเภอเฉลิมพระเกียรติ ระดับเสียงเฉลี่ย (L_{eq}) 24 ชั่วโมง มีค่าอยู่ในช่วง 48.1 – 72.7 เดซิเบลเอ จากจำนวนวันที่ตรวจวัดทั้งหมด 350 วัน มีจำนวนวันที่ระดับเสียงเฉลี่ย 24 ชั่วโมง เกินกว่าค่ามาตรฐานที่ 70 เดซิเบลเอ จำนวน 1 วัน คิดเป็นร้อยละ 0.3 ของการตรวจวัดทั้งหมด แต่มีค่าระดับเสียงสูงสุดไม่เกิน 85 เดซิเบลเอ ซึ่งเป็นค่าระดับเสียงที่อันตราย

สถานีตรวจวัด ณ วัดถ้ำศรีวิไล อำเภอเฉลิมพระเกียรติ ระดับเสียงเฉลี่ย (L_{eq}) 24 ชั่วโมง มีค่าอยู่ในช่วง 49.0 – 72.6 เดซิเบลเอ จากจำนวนวันที่ตรวจวัดทั้งหมด 336 วัน มีจำนวนวันที่ระดับเสียงเฉลี่ย 24 ชั่วโมง เกินกว่าค่ามาตรฐานที่ 70 เดซิเบลเอ จำนวน 4 วัน คิดเป็นร้อยละ 1.2 ของการตรวจวัดทั้งหมด แต่มีค่าระดับเสียงสูงสุดไม่เกิน 85 เดซิเบลเอ ซึ่งเป็นค่าระดับเสียงที่อันตราย

สถานีตรวจวัด ณ สถานีดับเพลิงเขาน้อย อำเภอเมืองสระบุรี ระดับเสียงเฉลี่ย (L_{eq}) 24 ชั่วโมง มีค่าอยู่ในช่วง 55.3 – 69.3 เดซิเบลเอ จากจำนวนวันที่ตรวจวัดทั้งหมด 365 วัน ไม่มีวันที่ระดับเสียงเฉลี่ย 24 ชั่วโมง เกินกว่าค่ามาตรฐานที่ 70 เดซิเบลเอ

จากผลการตรวจวัดระดับเสียงบริเวณพื้นที่ทั่วไป ในปี พ.ศ.2556 ของจังหวัดสระบุรีทั้ง 3 สถานีตรวจวัด ระดับเสียงของจังหวัดสระบุรีส่วนใหญ่อยู่ในเกณฑ์มาตรฐาน

ตารางระดับเสียงรายปีในพื้นที่จังหวัดสระบุรี ปี 2556

ลักษณะพื้นที่	ระดับเสียงเฉลี่ย (dBA) 24 ชั่วโมง		% >70	จำนวนวัน	
	ต่ำสุด	สูงสุด		วันตรวจ	วัน>70
<u>พื้นที่ริมถนน</u>					
สถานีตำรวจภูธรหน้าพระลาน	70.5	79.4	100	282	282
<u>พื้นที่ทั่วไป</u>					
อบต.หน้าพระลานอ. เฉลิมพระเกียรติ	48.1	72.7	0.3	350	1
วัดถ้ำศรีวิไล อ. เฉลิมพระเกียรติ	49.0	72.6	1.2	336	4
สถานีดับเพลิงเขาน้อย อ.เมืองสระบุรี	53.3	69.3	0.0	365	0

ตารางระดับเสียงรายเดือนปี 2556 ประเภทพื้นที่ริมถนน ณ สถานีตำรวจภูธรหน้าพระลาน
อำเภอเฉลิมพระเกียรติ จังหวัดสระบุรี

เดือน	ระดับเสียงเฉลี่ย (dBA)24 ชั่วโมง			% >70	จำนวนวัน	
	ต่ำสุด	สูงสุด	เฉลี่ย		วันตรวจ	วัน>70
มกราคม	70.5	79.4	72.1	100	31	31
กุมภาพันธ์	71.8	72.6	72.1	100	28	28
มีนาคม	71.6	74.1	72.4	100	31	31
เมษายน	71.1	74.8	72.3	100	30	30
พฤษภาคม	71.3	74.3	72.0	100	31	31
มิถุนายน	71.5	72.8	72.1	100	30	30
กรกฎาคม	71.1	72.6	72.1	100	31	31
สิงหาคม	71.7	72.6	72.2	100	31	31
กันยายน	72.1	72.6	72.3	100	15	15
ตุลาคม	71.5	72.5	72.2	100	19	19
พฤศจิกายน	71.5	72.6	71.9	100	5	5
ธันวาคม	-	-	-	-	-	-
สรุปทั้งปี	70.5	79.4	72.2	100	282	282

ตารางระดับเสียงรายเดือนปี 2556 ประเภทพื้นที่ทั่วไป ณ สถานีดับเพลิงเขาน้อย
อำเภอเมืองสระบุรี จังหวัดสระบุรี

เดือน	ระดับเสียงเฉลี่ย (dBA)24 ชั่วโมง			% >70	จำนวนวัน	
	ต่ำสุด	สูงสุด	เฉลี่ย		วันตรวจ	วัน>70
มกราคม	56.4	63.7	58.5	0	31	0
กุมภาพันธ์	55.2	65.9	61.9	0	28	0
มีนาคม	59.8	67.1	62.0	0	31	0
เมษายน	59.2	69.3	62.9	0	30	0
พฤษภาคม	55.1	69.2	61.3	0	31	0
มิถุนายน	53.3	56.7	55.1	0	30	0
กรกฎาคม	53.6	59.9	55.6	0	31	0
สิงหาคม	53.4	59.0	55.8	0	31	0
กันยายน	54.1	58.1	56.4	0	30	0
ตุลาคม	55.0	59.4	56.9	0	31	0
พฤศจิกายน	55.2	65.1	57.9	0	30	0
ธันวาคม	55.5	65.0	58.9	0	31	0

แผนภูมิแสดงระดับเสียงรายเดือนปี 2556 ประเภทพื้นที่ริมถนน ณ สถานีตำรวจภูธรหน้าพระลาน
อำเภอเฉลิมพระเกียรติ จังหวัดสระบุรี

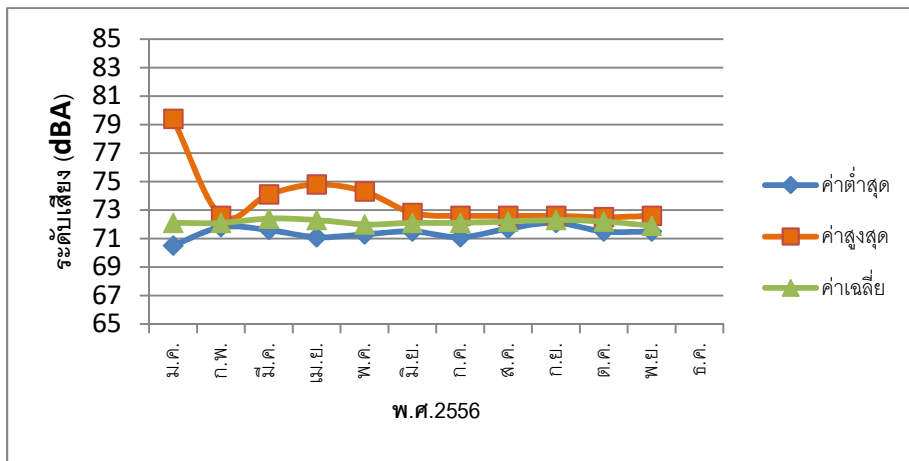

หมายเหตุ: เดือนธันวาคม 2556 ไม่มีการตรวจวัด

แผนภูมิแสดงระดับเสียงรายเดือนปี 2556 ประเภทพื้นที่ทั่วไป

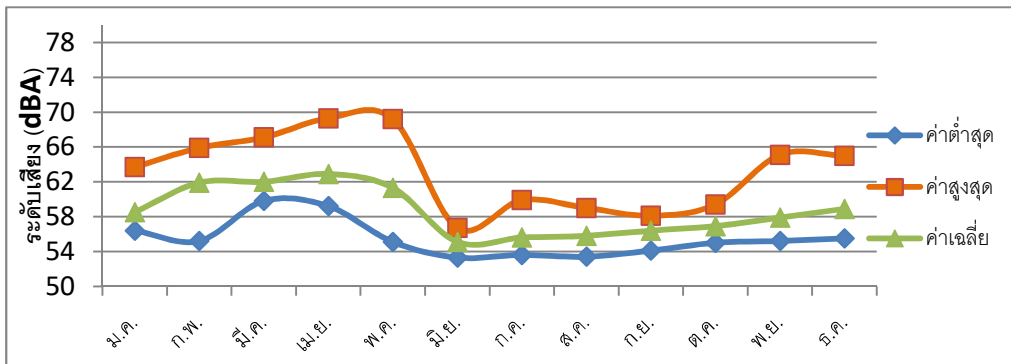

ระดับเสียงพื้นที่ริมถนน ในปี พ.ศ.2557

สถานีตรวจวัด ณ สถานีตำรวจภูธรหน้าพระลาน อำเภอเฉลิมพระเกียรติ ระดับเสียงเฉลี่ย (L_{eq}) 24 ชั่วโมง มีค่าอยู่ในช่วง 70.4- 75.8 เดซิเบลเอ จากจำนวนวันที่ตรวจวัดทั้งหมด 350 วัน มีจำนวนวันที่ ระดับเสียงเฉลี่ย 24 ชั่วโมง เกินกว่าค่ามาตรฐานที่ 70 เดซิเบลเอ มีจำนวน 350 วัน คิดเป็นร้อยละ 100 ของการตรวจวัดทั้งหมด แต่มีค่าระดับเสียงสูงสุดไม่เกิน 85 เดซิเบลเอ ซึ่งเป็นค่าระดับเสียงที่อันตราย

ตารางระดับเสียงรายเดือนปี 2557 ประเภทพื้นที่ริมถนน ณ สถานีตำรวจภูธรหน้าพระลาน
อำเภอเฉลิมพระเกียรติ จังหวัดสระบุรี

เดือน	ระดับเสียงเฉลี่ย L_{eq} 24 ชั่วโมง (dBA)			%>70	จำนวนวัน		
	สูงสุด	ต่ำสุด	เฉลี่ย		ตรวจวัด	เกิน 70 dB	วัน<55
มกราคม	72.4	71.3	72.1	100	29	29	0
กุมภาพันธ์	73.2	72.0	72.6	100	18	18	0
มีนาคม	73.9	72.1	72.6	100	31	31	0
เมษายน	73.9	70.4	71.9	100	30	30	0
พฤษภาคม	72.8	71.6	72.1	100	31	31	0
มิถุนายน	73.6	72.0	72.6	100	30	30	0
กรกฎาคม	74.3	71.5	72.6	100	31	31	0
สิงหาคม	73.2	71.9	72.7	100	31	31	0
กันยายน	73.4	72.2	72.7	100	30	30	0
ตุลาคม	73.1	72.3	72.6	100	30	30	0
พฤศจิกายน	72.8	72.2	72.5	100	28	28	0
ธันวาคม	75.8	71.6	72.7	100	31	31	0
สรุปทั้งปี	75.8	70.4	72.5	100	350	350	0

ระดับเสียงบริเวณพื้นที่ทั่วไป ในปี พ.ศ. 2557

สถานีตรวจวัด ณ สถานีดับเพลิงเขาน้อย อำเภอเมืองสระบุรี ระดับเสียงเฉลี่ย (L_{eq}) 24 ชั่วโมง มีค่าอยู่ในช่วง 62.8 – 53.9 เดซิเบลเอ จากจำนวนวันที่ตรวจวัดทั้งหมด 193 วัน ไม่มีวันที่ระดับเสียงเฉลี่ย 24 ชั่วโมง เกินกว่าค่ามาตรฐานที่ 70 เดซิเบลเอ

ตารางระดับเสียงรายเดือนปี 2557 ประเภทพื้นที่ทั่วไป ณ สถานีดับเพลิงเขาน้อย
อำเภอเมืองสระบุรี จังหวัดสระบุรี

เดือน	ระดับเสียงเฉลี่ย L_{eq} 24 ชั่วโมง(dBA)			%>70	จำนวนวัน		
	สูงสุด	ต่ำสุด	เฉลี่ย		ตรวจวัด	เกิน 70 dB	วัน<55
มกราคม	60.2	55.8	57.8	0	31	0	0
กุมภาพันธ์	61.9	55.8	57.8	0	28	0	0
มีนาคม	58.4	55.7	57.0	0	31	0	0
เมษายน	58.7	56.8	57.6	0	8	0	0
พฤษภาคม	ไม่มีข้อมูล						
มิถุนายน	58.9	53.9	56.5	0	22	0	4
กรกฎาคม	59.2	56.1	57.5	0	8	0	0
สิงหาคม	59.4	57.9	58.5	0	4	0	0

เดือน	ระดับเสียงเฉลี่ย L_{eq} 24 ชั่วโมง(dBA)			%>70	จำนวนวัน		
	สูงสุด	ต่ำสุด	เฉลี่ย		ตรวจวัด	เกิน 70 dB	วัน<55
กันยายน	62.8	56.5	58.5	0	30	0	0
ตุลาคม	58.6	55.8	57.4	0	31	0	0
พฤศจิกายน	ปิดสถานีปรับปรุง						
ธันวาคม	ปิดสถานีปรับปรุง						
สรุปทั้งปี							
	62.8	53.9	57.6	0	193	0	4

แผนภูมิแสดงระดับเสียงรายเดือนปี 2557 ประเภทพื้นที่ริมถนน ณ สถานีตำรวจภูธรหน้าพระลาน
อำเภอเฉลิมพระเกียรติ จังหวัดสระบุรี

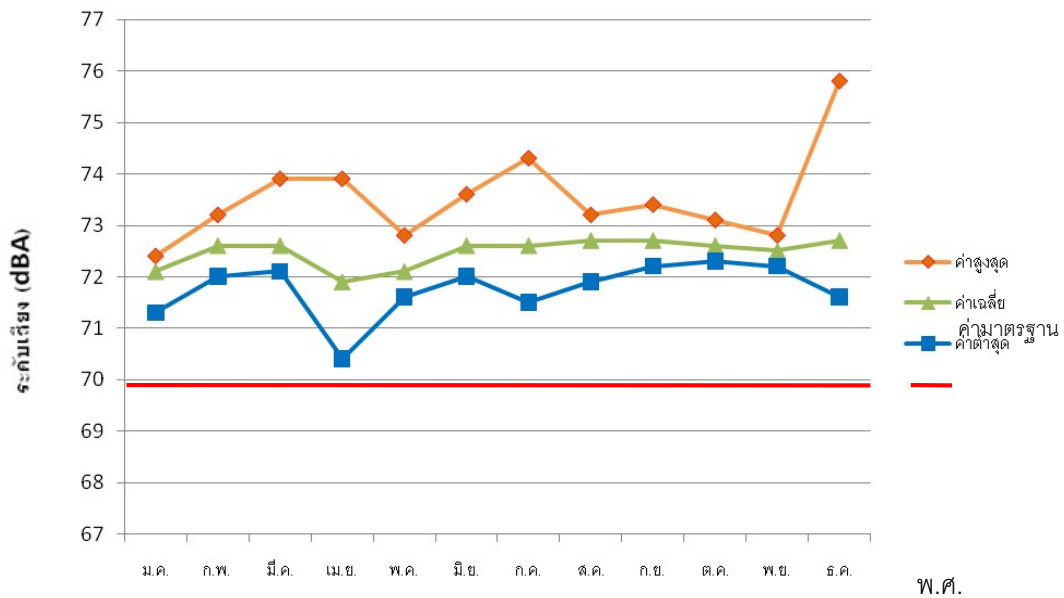

แผนภูมิแสดงระดับเสียงรายเดือนปี 2557 ประเภทพื้นที่ทั่วไป ณ สถานีดับเพลิงเขาน้อย
อำเภอเมืองสระบุรี จังหวัดสระบุรี

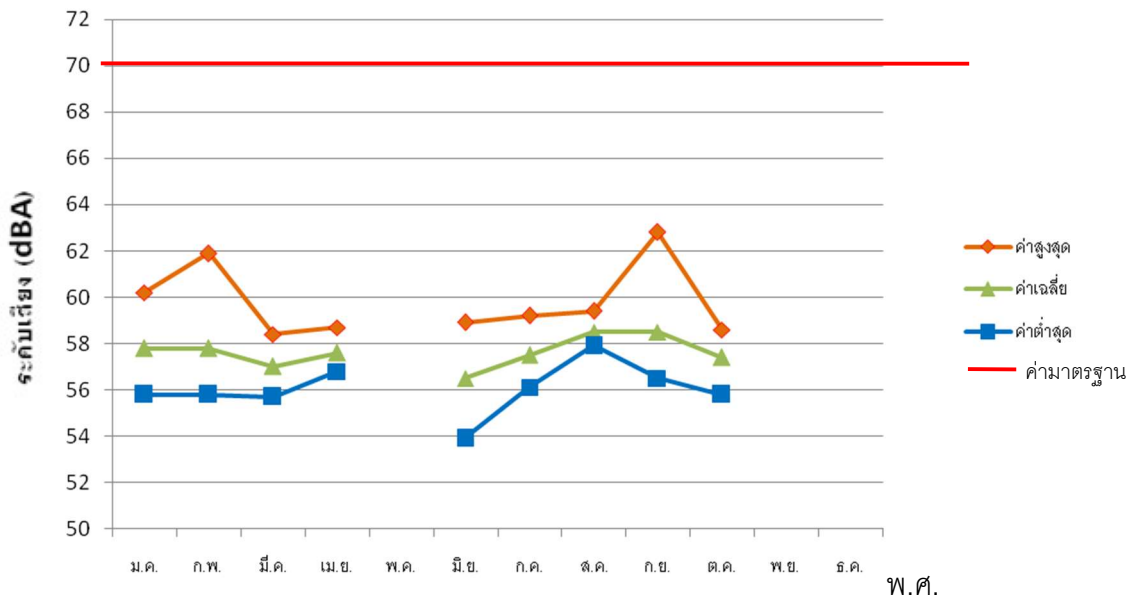

หมายเหตุ: เดือนพฤษภาคม พฤศจิกายน และธันวาคม 2557 ไม่มีการตรวจวัด

- สถานการณ์ขยะมูลฝอยในภาพรวมของจังหวัดสระบุรี

ปัญหาขยะเป็นปัญหาที่เกิดขึ้นในทุกพื้นที่ของจังหวัด โดยเฉพาะในเขตชุมชนเมืองและพื้นที่ข้างเคียงชุมชนเมือง ซึ่งมีการขยายตัวของชุมชนตามทิศทางการพัฒนาด้านต่างๆ ซึ่งปัจจุบันปริมาณขยะในเขตชุมชนเมือง เริ่มจะมีปริมาณเพิ่มมากขึ้นเรื่อย ๆ และยังไม่ได้รับการจัดการ อย่างถูกวิธีตามหลักสุขาภิบาล ปริมาณขยะมูลฝอยที่เกิดขึ้นภายในจังหวัดสระบุรี มีปริมาณมูลฝอยเกิดขึ้น รวมปีละ 250,074.55 ตัน เฉลี่ยวันละ 685.14 ตัน/วัน มีองค์กรปกครองส่วนท้องถิ่น (อปท.) จำนวนทั้งสิ้น 108 แห่ง อปท.ที่ให้บริการเก็บขยะจำนวน 78 แห่ง ดำเนินการเก็บขนขยะได้ รวม 478.7 ตัน/วัน จากขยะที่เกิดขึ้นในพื้นที่ให้บริการจำนวน 584.13 ตัน/วันขยะมูลฝอยที่อยู่นอกเขตพื้นที่ให้บริการ 101.0 ตัน/วัน

ตารางปริมาณขยะที่เกิดขึ้นกับจำนวนประชากรในเขตองค์กรปกครองส่วนท้องถิ่นจังหวัดสระบุรี

จังหวัดสระบุรี	ประชากร (คน)	อัตราการเกิดขยะ (กก./คน/วัน)	ปริมาณขยะที่เกิดขึ้น (ตัน/วัน)
อ.เมืองสระบุรี			
ทม.สระบุรี	62,742.00	1.15	72.15
ทต.ป้อมเปี้ย	634.00	1.02	1.00
ทต.กุดนกเปล้า	4,929.00	1.02	5.03
ทต.ตะกุด	3,801.00	1.02	3.88
อบต.โคกสว่าง	2,960.00	0.91	2.69
อบต.ดาวเรือง	4,496.00	0.91	5.00
อบต.ตลิ่งชัน	4,011.00	0.91	6.00
อบต.ปากข้าวสาร	7,678.00	0.91	10.00
อบต.หนองโน	3,046.00	0.91	2.77

จังหวัดสระบุรี	ประชากร (คน)	อัตราการเกิดขยะ (กก./คน/วัน)	ปริมาณขยะที่เกิดขึ้น (ตัน/วัน)
อบต.หนองปลาไหล	13,100.00	0.91	11.92
อบต.หนองยาว	6,863.00	0.91	7.00
อ.พระพุทธบาท			
ทม.พระพุทธบาท	49,572.00	1.15	57.01
ทต.พุกร่าง	4,607.00	1.02	5.00
ทต.ธารเกษม	3,278.00	1.02	3.34
อบต.นายาว	3,509.00	0.91	3.19
อบต.เขาวง	2,686.00	0.91	2.44
อบต.พุดคำจาน	2,460.00	0.91	2.24
อบต.หนองแก	3,821.00	0.91	3.48
อบต.ห้วยป่าหวาย	4,097.00	0.91	6.00
อ.แก่งคอย			
ทม.แก่งคอย	12,172.00	1.15	15.00
ทม.ทับกวาง	16,977.00	1.15	19.52
อบต.ชะอม	5,725.00	0.91	5.21
อบต.ชำผักแพว	5,547.00	0.91	5.05
อบต.ตาลเดี่ยว	8,689.00	0.91	7.91
อบต.เตาปูน	2,158.00	0.91	2.00
อบต.ท่าคล้อ	4,055.00	0.91	3.69
อบต.ท่าตูม	2,077.00	0.91	1.89
อบต.ท่ามะปราง	3,071.00	0.91	2.79
อบต.บ้านป่า	8,454.00	0.91	8.00
อบต.สองคอน	6,779.00	0.91	6.17
อบต.ห้วยแห้ง	6,365.00	0.91	5.79
อบต.หินซ้อน	3,063.00	0.91	2.79
อ.เฉลิมพระเกียรติ			
ทต.หน้าพระลาน	7,805.00	1.02	8.00
อบต.เขาดินพัฒนา	2,226.00	0.91	2.03
อบต.บ้านแก้ง	2,605.00	0.91	8.00
อบต.ผึ้งรวง	2,154.00	0.91	1.96
อบต.พุดแค	6,325.00	0.91	8.00
อบต.หน้าพระลาน	4,562.00	0.91	4.15
อบต.ห้วยบง	4,000.00	0.91	4.00
อ.เสาไห้			
ทต.บ้านยาง	1,033.00	1.02	1.05

จังหวัดสระบุรี	ประชากร (คน)	อัตราการเกิดขยะ (กก./คน/วัน)	ปริมาณขยะที่เกิดขึ้น (ตัน/วัน)
ทต.สวนดอกไม้	3,415.00	1.02	4.00
ทต.เสาไห้	3,300.00	1.02	3.50
ทต.เมืองเก่า	3,257.00	1.02	3.32
ทต.หัวปลวก	2,558.00	1.02	2.61
ทต.ต้นตาล-พระยาทต	3,549.00	1.02	4.00
อบต.ช้างไทยงาม	2,660.00	0.91	6.00
อบต.บ้านยาง	2,470.00	0.91	3.00
อบต.ม่วงงาม	2,165.00	0.91	1.97
อบต.เริงราง	3,198.00	0.91	15.00
อ.ดอนพุด			
ทต.ดอนพุด	4,766.00	1.02	6.00
อบต.ดงตะงาว	2,043.00	0.91	1.86
อ.บ้านหมอ			
ทต.ท่าลาน	8,372.00	1.02	8.54
ทต.บ้านหมอ	3,612.00	1.02	3.68
ทต.ตลาดน้อย	5,500.00	1.02	10.00
ทต.บางโหนด	5,699.00	1.02	8.00
ทต.สร้างไต่ก	5,778.00	1.02	6.00
อบต.โคกใหญ่	3,139.00	0.91	2.86
อบต.เมืองขีดขิน	5,519.00	0.91	6.00
อบต.ไผ่ขวาง	2,711.00	0.91	2.47
อบต.หนองบัว	3,500.00	0.91	20.00
อ.มวกเหล็ก			
ทต.มวกเหล็ก	6,543.00	1.02	8.00
อบต.ซับสนุ่น	4,755.00	0.91	5.25
อบต.มวกเหล็ก	7,188.00	0.91	6.54
อบต.มิตรภาพ	6,339.00	0.91	5.77
อบต.ลำพญากลาง	10,921.00	0.91	9.94
อบต.ลำสมพุง	3,876.00	0.91	3.53
อบต.หนองย่างเสือ	5,534.00	0.91	5.04
อ.วังม่วง			
ทต.วังม่วง	3,708.00	1.02	3.78
ทต.คำพราน	3,328.00	1.02	5.00
ทต.แสงพัน	2,961.00	1.02	3.02
อบต.วังม่วง	4,465.00	0.91	4.06

จังหวัดสระบุรี	ประชากร (คน)	อัตราการเกิดขยะ (กก./คน/วัน)	ปริมาณขยะที่เกิดขึ้น (ตัน/วัน)
อ.วิหารแดง			
ทต.วิหารแดง	4,239.00	1.02	10.00
ทต.หนองหมู	1,477.00	1.02	2.00
อบต.คลองเรือ	7,227.00	0.91	6.58
อบต.เจริญธรรม	5,892.00	0.91	5.36
อบต.บ้านลำ	5,943.00	0.91	5.41
อบต.วิหารแดง	3,587.00	0.91	3.26
อบต.หนองสรวง	5,823.00	0.91	5.30
อบต.หนองหมู	3,865.00	0.91	3.52
อ.หนองแค			
ทต.คชสิทธิ์	1,290.00	1.02	2.00
ทต.หนองแค	13,222.00	1.02	14.00
ทต.หินกอง	9,141.00	1.02	9.32
ทต.ไผ่ต่า	5,576.00	1.02	8.00
อบต.กุ่มหัก	3,486.00	0.91	3.17
อบต.คชสิทธิ์	3,093.00	0.91	2.81
อบต.โคกตูม-โพนทอง	1,925.00	0.91	1.75
อบต.โคกแย้	10,048.00	0.91	17.00
อบต.บัวลอย	2,948.00	0.91	2.68
อบต.หนองแถม	2,347.00	0.91	2.14
อบต.หนองไชน้ำ	3,681.00	0.91	7.00
อบต.หนองจรเข้	4,164.00	0.91	3.79
อบต.หนองจิก	2,638.00	0.91	2.40
อบต.หนองนาก	3,308.00	0.91	4.00
อบต.หนองปลาหมอ	3,893.00	0.91	6.00
อบต.หนองปลิง	3,109.00	0.91	4.00
อบต.หนองโรง	3,947.00	0.91	3.59
อบต.ห้วยขมิ้น	4,129.00	0.91	3.76
อบต.ห้วยทราย	3,819.00	0.91	3.48
อ.หนองแซง			
ทต.หนองแซง	1,248.00	1.02	3.00
อบต.ไก่อ่า	2,354.00	0.91	2.14
อบต.โคกสะอาด	2,129.00	0.91	1.94
อบต.ม่วงหวาน	2,874.00	0.91	2.62
อบต.หนองกบ	3,075.00	0.91	5.00

จังหวัดสระบุรี	ประชากร (คน)	อัตราการเกิดขยะ (กก./คน/วัน)	ปริมาณขยะที่เกิดขึ้น (ตัน/วัน)
อบต.หนองหัวโพ	2,619.00	0.91	2.38
อ.หนองโดน			
ทต.หนองโดน	2,857.00	1.02	4.00
อบต.ดอนทอง	2,847.00	0.91	2.59
อบต.บ้านกล้วย	4,286.00	0.91	3.90
อบต.หนองโดน	3,692.00	0.91	3.36
รวมทั้งหมด (ตัน/วัน)	592,759.00	102.54	685.14
รวมทั้งหมด (ตัน/ปี)			250,074.55

ปัญหาและอุปสรรคในการจัดการขยะมูลฝอย

สถานการณ์ปัญหาขยะในพื้นที่จังหวัดสระบุรีเริ่มทวีความรุนแรงมากยิ่งขึ้น เนื่องจากการเพิ่มขึ้นของประชากร และการขยายตัวของอุตสาหกรรม รวมทั้งการจัดการขยะขององค์กรปกครองส่วนท้องถิ่นส่วนใหญ่ ยังไม่ถูกหลักสุขาภิบาล หรือมีพื้นที่กำจัดขยะแต่ไม่ได้รับความเห็นชอบจากประชาชนบริเวณใกล้เคียง ไม่มีการนำขยะมูลฝอยกลับมาประโยชน์เพื่อลดปริมาณขยะ เช่น มูลฝอยเปียกสามารถนำมาทำเป็นปุ๋ยหมักได้ หรือถ้ามีปริมาณมากพอ สามารถผลิต BIO-GAS ได้ ส่วนพลาสติก กระดาษ และโลหะสามารถแยกนำไป Recycle อาจจะทำให้เกิดผลกระทบต่อสิ่งแวดล้อมในด้านกลิ่น น้ำเสีย แมลงและสัตว์นำโรค และผลกระทบในด้านทัศนียภาพ ดังเช่นปัญหาที่ประชาชนร้องเรียนเรื่อยมา

การบริหารจัดการขยะมูลฝอยในปัจจุบัน

จังหวัดสระบุรีมีระบบกำจัดขยะมูลฝอยที่ถูกหลักสุขาภิบาล เป็น

- 1) แบบฝังกลบอย่างถูกหลักสุขาภิบาล (Sanitary Landfill) จำนวน 4 แห่ง ได้แก่ ระบบกำจัดขยะมูลฝอยของเทศบาลเมืองสระบุรี องค์การบริหารส่วนตำบลท่าคล้อ องค์การบริหารส่วนตำบลพุดแค องค์การบริหารส่วนตำบลห้วยบง
- 2) การเทกองที่มีการควบคุม (Control Dump) จำนวน 2 แห่ง ได้แก่ เทศบาลตำบลหนองแค และองค์การบริหารส่วนตำบลหนองจรเข้
- 3) นำไปใช้เป็นพลังงาน (WASTE TO ENERGY) จำนวน 62 แห่ง

ตารางการบริหารจัดการขยะมูลฝอยในจังหวัดสระบุรี

ผู้ดำเนินการ	อปท./ส่วนราชการ/เอกชน ที่เข้าร่วมกำจัด	วิธีการกำจัด	ปริมาณขยะที่ เข้าระบบ (ตัน/วัน)
เทศบาลเมืองสระบุรี	อบต.ท่าคล้อ, อบต.พุดแค, อบต.ห้วยบง	Sanitary/ Engineer Landfill (ขนาด 101 ไร่)	72.48
เทศบาลเมืองพระพุทธบาท	ทต.หนองโดน, อบต.บ้านกล้วย, อบต.เขาวง อบต.บ้านยาง, ทต.หัวปลวก, อบต.เรียงราง, ทต.ต้นตาล-พระยาทต, อบต.ดาวเรือง, อบต.ห้วยป่าหวาย, อบต.ฝั่งรวง,	Open Dump/ Open Burn (ขนาด 160 ไร่)	82.7

ผู้ดำเนินการ	อปท./ส่วนราชการ/เอกชน ที่เข้าร่วมกำจัด	วิธีการกำจัด	ปริมาณขยะที่ เข้าระบบ (ตัน/วัน)
เทศบาลตำบลหน้าพระลาน	-	Open Dump /Open Burn (ขนาด 12 ไร่)	8
เทศบาลตำบลป้อมเปี้ย	-	Open Dump/ Open Burn (ขนาด 1.5 ไร่)	1
องค์การบริหารส่วนตำบลหนองโน	-	Open Dump/ Open Burn (ขนาด 1.3 ไร่)	0.5
องค์การบริหารส่วนตำบลชิดจีน	ทต.ดอนพุด, ทต.ตลาดน้อย, อบต.หนองบัว, ทต.สร้างโชค, ทต.บางโขมด,ทต.ท่าลาน, ทต.บ้านหม้อ	WASTE TO ENERGY (ขนาด 40 ไร่)	68.2
เทศบาลตำบลมวกเหล็ก	-	Open Dump/ Open Burn (ขนาด 20 ไร่)	8
เทศบาลตำบลพุก ráng	-	Open Dump/ Open Burn (ขนาด 2 ไร่)	5
องค์การบริหารส่วนตำบลตาลเดี่ยว	-	Open Dump/ Open Burn (ขนาด 50 ไร่)	6
องค์การบริหารส่วนตำบลซับสมบูรณ์	-	Open Dump/ Open Burn (ขนาด 50 ไร่)	5.25
องค์การบริหารส่วนตำบลลำพญากลาง	-	Open Dump/ Open Burn (ขนาด 5 ไร่)	2
เทศบาลตำบลวังม่วง	-	Open Dump/ Open Burn (ขนาด 10 ไร่)	2
เทศบาลตำบลหนองแค	อบต.หนองจรเข้	Control Dump (ขนาด 18 ไร่)	15
บริษัททีพีโอ โพลีน	อบต.มวกเหล็ก, ทต.แสลงพัน, ทต.วิหารแดง ทต.คำพราน, ทต.หนองหมู, อบต.เจริญธรรม อบต.หนองปลิง, อบต.โคกแย้, ทต.หินกอง อบต. หนองจิก, อบต.หนองนาก, ทต.ไผ่ตำทต.คชสิทธิ์,	WASTE TO ENERGY (ขนาด 20 ไร่)	207.47

ผู้ดำเนินการ	อปท./ส่วนราชการ/เอกชน ที่เข้าร่วมกำจัด	วิธีการกำจัด	ปริมาณขยะที่ เข้าระบบ (ตัน/วัน)
	อบต.หนองไข่น้ำ, อบต.ไก่อ่เส้าอบต.ห้วยขมิ้น, อบต.หนองปลาหมออบต.ห้วยทราย, อบต.หนองกบ,อบต.ตลิ่งชันอบต.ม่วงงาม, ทต.เมืองเก่า, ทต.หนองแขง ทต.เส้าไห้, ทต.ช้างไทยงาม, ทต.บ้านยางทต.สวนดอกไม้, ทต.แก่งค้อย, อบต.ท่าตูม อบต.สองคอน, อบต.ห้วยแห้งทต.ทับกวาง, อบต.บ้านป่า, อบต.เตาปูนอบต.มิตรภาพ, อบต.หน้าพระลาน อบต.บ้านแก้ง, อบต.เขาดินพัฒนา ทต.กุดนกเปล้า, อบต.หนองยาว, ทต.ตะกรุด อบต.โคกสว่าง, อบต.หนองปลาไหล อบต.ปากข้าวสาร		

ที่มา: สำนักงานสิ่งแวดล้อมภาคที่ 7: 2557

สำหรับองค์กรปกครองส่วนท้องถิ่นอื่นๆ ยังมีการดำเนินการที่ยังไม่ถูกสุขลักษณะ คือ เป็นการกำจัดแบบเทกอง ไถกลบ หรือเผา และองค์กรปกครองส่วนท้องถิ่นบางที่ยังไม่มีการจัดการขยะเลยโดยประชาชนจะดำเนินการกำจัดกันเอง

ตารางแสดงพื้นที่ขนาดการเกิดขยะสะสมในจังหวัดสระบุรี

สถานที่กำจัดขยะมูลฝอย			ผู้ดำเนินการ			การประเมินขยะสะสมใน site ไม่ถูกต้อง					
ที่อยู่	พิกัด (UTM)					ขนาดของกองขยะ (เมตร)		สูง (สูง+ ลึก)	ปริมาตร ขยะ (ลบ.ม.)	ความหนาแน่น (ตัน/ลบ.ม.)	ปริมาณขยะสะสม
	แกน X	แกน Y	กว้าง	ยาว	ตัน						
1.บ้านโคกดินแดง หมู่ 11 ต.พุด อ.เฉลิมพระเกียรติ จ.สระบุรี	709781.91	1622846.37	1		ทต. สระบุรี						
2.บ้านพุดขาว หมู่ 5 ต.พระพุทธบาท อ.พระพุทธบาท จ.สระบุรี	690472.43	1629099.57	1		ทต.พระพุทธบาท	200	300	8	480000	0.3	144,000
3.บ้านหนองสามห้าง หมู่ 9 ต.หน้าพระลาน อ.เฉลิมพระเกียรติ จ.สระบุรี	701643.84	1623498.85	1		ทต.หน้าพระลาน	80	120	5	48000	0.3	14,400
4.บ้านหนองโนเหนือ หมู่ที่ 3 ต.หนองโน อ.เมือง จ.สระบุรี	701312.65	1603518.56	1		ทต.ป้อมเปี้ย	50	80	3	12000	0.3	3,600
5.บ้านหนองโนเหนือ หมู่ที่ 3 ต.หนองโน อ.เมือง จ.สระบุรี	701312.65	1603518.56	1		อบต.หนองโน	60	100	3	18000	0.3	5,400
6.บ้านสะพานดิน หมู่ที่ 8 ต.บ้านหมอ อ.บ้านหมอ จ.สระบุรี	687196.49	1617829.99	1		อบต.เมืองชิตชิน						

สถานที่กำจัดขยะมูลฝอย			ผู้ดำเนินการ			การประเมินขยะสะสมใน site ไม่ถูกต้อง					
ที่อยู่	พิกัด (UTM)					ขนาดของกองขยะ (เมตร)			ปริมาตรขยะ	ความหนาแน่น	ปริมาณขยะสะสม
	แกน X	แกน Y	อปท.	เอกชน	ระบุชื่อ	กว้าง	ยาว	สูง (สูง+ลึก)	(ลบ.ม.)	(ตัน/ลบ.ม.)	ตัน
7.บ้านเขามะกอก หมู่ 5 ต.มิตรภาพ อ.ม่วงเหล็ก จ.สระบุรี	736078.35	1619996.63	1		ทต. มวกเหล็ก	60	80	3	14400	0.3	4,320
8.บ้านหนองโคก หมู่ 8 ต.พุทรา อ.พระพุทธบาท จ.สระบุรี	687147.62	1624202.08	1		ทต.พุทรา	40	80	5	16000	0.3	4,800
9.บ้านโคกเขือก หมู่ที่ 9 ต.ตาลเดี่ยว อ.แก่งคอย จ.สระบุรี	718365.24	1609829.59	1		อบต. ตาลเดี่ยว	60	120	5	36000	0.3	10,800
10.บ้านซับขาม หมู่ 4 ต.ซับสนุน อ.มวกเหล็ก จ.สระบุรี	743074.86	1647480.69	1		อบต. ซับสนุน	40	80	3	9600	0.3	2,880
11.บ้านหนองดินแดง หมู่ที่ 11 ต.ลำพญา อ.มวกเหล็ก จ.สระบุรี	753216.87	1648912.38	1		อบต.ลำพญา	40	80	3	9600	0.3	2,880
12.บ้านคำพราน หมู่ 1 ต.คำพราน อ.วังม่วง จ.สระบุรี	726420.29	1640738.36	1		ทต.วังม่วง	80	120	3	28800	0.3	8,640
13.บ้านหนองจรเข้ หมู่ 5 ต.หนองจรเข้ อ.หนองแค จ.สระบุรี	703466.79	1584296.59	1		ทต.หนองแค						
14.ถ.มิตรภาพแก่งคอย-มวกเหล็ก อ.แก่งคอย จ.สระบุรี	727711.63	1620426.11		1	บ.ทีทีไอ โพลีน						
รวม			13	1							201,720

10. อื่นๆ

ผังเมืองรวมจังหวัดสระบุรี

จังหวัดสระบุรี กรมโยธาธิการและผังเมือง ได้ดำเนินการวางแผนและจัดทำผังเมืองรวมประกาศบังคับใช้ทั้งหมด 9 ผัง ได้แก่

- 1) ผังเมืองรวมจังหวัดสระบุรี
- 2) ผังเมืองรวมเมืองสระบุรี
- 3) ผังเมืองรวมเมืองแก่งคอย
- 4) ผังเมืองรวมเมืองพระพุทธบาท
- 5) ผังเมืองรวมเมืองหนองแค
- 6) ผังเมืองรวมชุมชนหินกอง-โคกแย้
- 7) ผังเมืองรวมชุมชนทับกวาง
- 8) ผังเมืองรวมชุมชนท่าลาน
- 9) ผังเมืองรวมชุมชนวิหารแดง

สภาพทางเศรษฐกิจ

ผลิตภัณฑ์มวลรวมของจังหวัดสระบุรี GPP ปี 2555

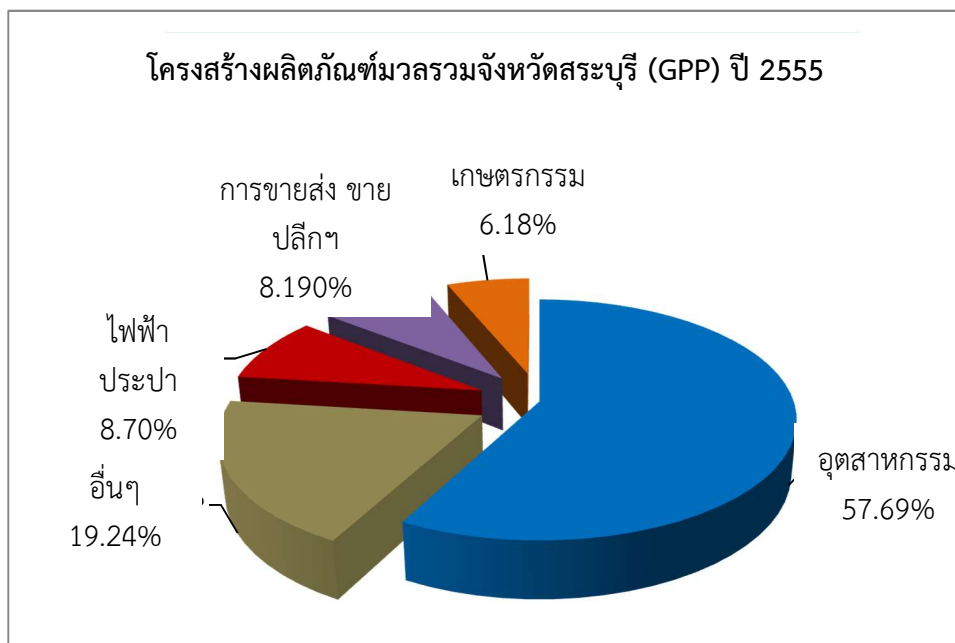

สภาพทางเศรษฐกิจของจังหวัดสระบุรี ในปี 2555 ขยายตัวเพิ่มขึ้นร้อยละ 8.0 จากปี 2554 ประชากรมีรายได้เฉลี่ยต่อหัว 280,966 บาทต่อปี และสูงเป็นลำดับที่ 9 ของประเทศ เป็นลำดับ 2 ของจังหวัดภาคกลาง โดยมีผลิตภัณฑ์มวลรวมตามราคาประจำปี 201,580 ล้านบาท ซึ่งสาขาการผลิตด้านอุตสาหกรรมมีมูลค่าสูงสุดของสาขาการผลิตทั้งหมด คือ 116,298 ล้านบาท คิดเป็นร้อยละ 57.69 รองลงมา ได้แก่ สาขาไฟฟ้า ประปาและโรงแยกก๊าซ มีมูลค่าการผลิต 17,545 ล้านบาท คิดเป็นร้อยละ 8.70 และสาขาการขายส่ง การขายปลีก มีมูลค่า 16,502 ล้านบาท คิดเป็นร้อยละ 8.19

ผลิตภัณฑ์มวลรวมจังหวัด (GPP) 16 สาขา

(หน่วย : ล้านบาท)

สาขาการผลิต	2551	2552	2553	2554	2555
ภาคเกษตร	8,004	9,055	9,846	11,380	12,747
เกษตรกรรม การล่าสัตว์ และการป่าไม้	7,765	8,823	9,583	11,099	12,463
ประมง	239	233	262	281	284
ภาคนอกเกษตร	145,726	163,382	173,204	174,361	188,833
การทำเหมืองแร่ และเหมืองหิน	6,484	7,382	7,592	7,320	7,738
อุตสาหกรรม	86,210	100,440	107,697	109,749	116,298
ไฟฟ้า ประปา และโรงแยกก๊าซ	14,189	15,862	16,045	14,590	17,545
ก่อสร้าง	1,796	2,056	2,529	2,441	4,753
การขายส่ง การขายปลีก ๆ	14,332	14,314	15,297	15,907	16,502
โรงแรมและภัตตาคาร	395	408	468	475	478
การขนส่ง สถานที่เก็บสินค้าและการคมนาคม	5,267	5,068	4,925	4,855	5,208
ตัวกลางทางการเงิน	2,767	2,847	2,880	3,093	3,590
บริการด้านอสังหาริมทรัพย์ ๆ	3,591	3,644	3,724	3,677	3,872
การบริหารราชการและการป้องกันประเทศฯ	5,145	5,292	5,737	5,909	6,077
การศึกษา	2,926	3,168	3,367	3,278	3,417
บริการด้านสุขภาพและงานสังคมสงเคราะห์	2,002	2,316	2,300	2,424	2,575
การให้บริการชุมชน สังคมฯ	462	481	480	535	587
ลูกจ้างในครัวเรือนส่วนบุคคล	160	105	163	107	194
ผลิตภัณฑ์มวลรวมจังหวัด	153,730	172,437	183,049	185,740	201,580
ผลิตภัณฑ์มวลรวมจังหวัดต่อหัว (บาท)	222,392	244,953	255,458	258,997	280,966
ประชากร (1,000 คน)	691	704	717	717	717

ที่มา : สำนักงานคณะกรรมการพัฒนาการเศรษฐกิจและสังคมแห่งชาติ

การเงิน การคลัง

(หน่วย : ล้านบาท)

ประเภท	ปีงบประมาณ				
	2553	2554	2555	2556	2557
ด้านรายได้	13,203.94	10,611.22	8,333.99	9,452.53	9,550.08
ด้านรายจ่าย	8,465.79	10,065.01	12,884.29	8,975.48	8,809.40
ด้านฐานะการคลัง	4,738.15	546.21	-4,550.30	477.05	740.68

ที่มา : สำนักงานคลังจังหวัดสระบุรี

การจัดเก็บรายได้ของจังหวัดสระบุรี ในช่วงปี 2553- 2557 มีแนวโน้มหดตัวเฉลี่ยร้อยละ 2.25 ต่อปี โดยมียอดการจัดเก็บรายได้สูงสุดในปี 2553 จำนวน 13,203.94 ล้านบาท

การเบิกจ่ายเงินงบประมาณของจังหวัดสระบุรี ในช่วงปี 2553 - 2557 มีแนวโน้มขยายตัวเพิ่มขึ้นเฉลี่ยร้อยละ 2.41 ต่อปี โดยมียอดการเบิกจ่ายสูงสุดในปี 2555 จำนวน 12,884.29 ล้านบาท

เงินฝากและสินเชื่อ

(หน่วย : ล้านบาท)

	ปริมาณเงินฝาก			ปริมาณสินเชื่อ		
	2554	2555	2556	2554	2555	2556
ธนาคารพาณิชย์	43,471	54,789	57,166	43,687	54,787	61,016
สถาบันการเงินเฉพาะกิจ	21,086	23,567	24,813	25,771	30,630	34,254
- ธนาคารออมสิน	12,613	13,645	14,846	12,292	13,724	14,038
- ธนาคารอาคารสงเคราะห์	1,248	1,251	1,324	7,171	7,322	7,603
- ธนาคารเพื่อการเกษตรและ สหกรณ์การเกษตร	7,225	8,671	8,643	6,308	9,584	12,613
รวมทั้งสิ้น	64,557	78,356	81,979	69,458	85,417	95,270

ที่มา : ธนาคารแห่งประเทศไทย , ธนาคารออมสิน , ธนาคารอาคารสงเคราะห์ และ ธ.ก.ส. จังหวัดสระบุรี

เงินฝากธนาคารพาณิชย์ของจังหวัดสระบุรี ในช่วงปี 2554 – 2556 มีแนวโน้มขยายตัวเพิ่มขึ้นเฉลี่ยร้อยละ 12.51 ต่อปี โดยมียอดเงินฝากสูงสุดในปี 2556 จำนวน 57,166 ล้านบาท

เงินฝากของสถาบันการเงินเฉพาะกิจ (ธนาคารออมสิน ธนาคารอาคารสงเคราะห์และธนาคารเพื่อการเกษตรและสหกรณ์การเกษตร) ในช่วงปี 2554-2556 มีแนวโน้มขยายตัวเพิ่มขึ้นเฉลี่ยร้อยละ 11.89 ต่อปี โดยมียอดเงินฝากสูงสุดในปี 2556 จำนวน 24,813 ล้านบาท

สินเชื่อของธนาคารพาณิชย์ในช่วงปี 2554 – 2556 มีแนวโน้มขยายตัวเพิ่มขึ้นเฉลี่ยร้อยละ 16.48 ต่อปี โดยมียอดเงินสินเชื่อสูงสุดในปี 2556 จำนวน 61,016 ล้านบาท

สินเชื่อของสถาบันการเงินเฉพาะกิจ (ธนาคารออมสิน ธนาคารอาคารสงเคราะห์ และธนาคารเพื่อการเกษตรและสหกรณ์การเกษตร) ช่วงปี 2554-2556 มีแนวโน้มขยายตัวเพิ่มขึ้นเฉลี่ยร้อยละ 17.80 ต่อปี โดยมียอดสินเชื่อของสถาบันการเงินเฉพาะกิจสูงสุดในปี 2556 จำนวน 34,254 ล้านบาท

สำหรับปี 2557 ตั้งแต่ต้นปีถึงวันที่ 30 กันยายน 2557 ธนาคารพาณิชย์มีปริมาณเงินฝากจำนวน 59,586 ล้านบาท และปริมาณสินเชื่อจำนวน 59,927 ล้านบาท และสถาบันการเงินเฉพาะกิจ (ธนาคารออมสิน ธนาคารอาคารสงเคราะห์ และธนาคารเพื่อการเกษตรและสหกรณ์การเกษตร) มียอดเงินฝากจำนวน 23,929 ล้านบาท และสินเชื่อจำนวน 36,522 ล้านบาท

รายได้จากภาษี

ในปีงบประมาณ 2556 สำนักงานสรรพากรพื้นที่สระบุรี สามารถจัดเก็บภาษีได้ จำนวน 8,896.111 ล้านบาท ซึ่งสูงกว่าปีก่อนระยะเดียวกัน 981.487 ล้านบาท คิดเป็นร้อยละ 12.40 โดยจัดเก็บได้เพิ่มขึ้น เนื่องจากภาวะเศรษฐกิจภายในประเทศและเศรษฐกิจโลก เริ่มคลี่คลายและเริ่มปรับตัวดีขึ้นอย่างต่อเนื่อง สำหรับปีงบประมาณ 2557 เศรษฐกิจมีแนวโน้มขยายตัวดีขึ้น จากการขับเคลื่อนของอุปสงค์ภายในประเทศ และการฟื้นตัวของภาคการผลิต รวมถึงมาตรการกระตุ้นเศรษฐกิจต่างๆ ของภาครัฐบาล ซึ่งคาดว่าจะมีผลทำให้การจัดเก็บภาษีเพิ่มสูงขึ้น

เปรียบเทียบผลการจัดเก็บภาษีอากรปีงบประมาณ 2556 กับปีงบประมาณ 2555

ประเภทภาษี	ผลจัดเก็บ ปี 2555	ผลจัดเก็บ ปี 2556	เพิ่มขึ้น/ลดลง(ล้านบาท)	ร้อยละ
ภาษีเงินได้บุคคลธรรมดา	1,505.390	1,737.002	231.612	15.39
ภาษีเงินได้นิติบุคคล	2,401.976	3,923.408	521.432	21.71
ภาษีมูลค่าเพิ่ม	3,730.716	3,923.376	192.660	5.16
ภาษีธุรกิจเฉพาะ	176.163	203.708	27.545	15.64
อากรแสตมป์	97.967	105.463	7.495	7.65
อื่น ๆ	2.411	3.153	0.742	30.79
รวม	7,914.624	8,896.111	981.487	12.40

สถิติผลการจัดเก็บภาษีอากร
สำนักงานสรรพากรพื้นที่สระบุรี

หน่วย : ล้านบาท

ประเภทภาษีอากร	ปีงบประมาณ 2552	ปีงบประมาณ 2553	ปีงบประมาณ 2554	ปีงบประมาณ 2555	ปีงบประมาณ 2556
ภาษีเงินได้บุคคลธรรมดา	1,055.660	1,123.583	1,302.572	1,505.390	1,737.002
ภาษีเงินได้นิติบุคคล	1,689.078	2,349.256	2,723.862	2,401.976	2,923.408
ภาษีมูลค่าเพิ่ม	2,977.638	3,543.707	3,769.611	3,730.716	3,923.376
ภาษีธุรกิจเฉพาะ	45.876	76.596	150.599	176.163	203.708
อากรแสตมป์	58.085	77.637	82.979	97.967	105.463
อื่น ๆ	2.470	2.331	2.566	2.411	3.153
รวม	5,828.807	7,173.110	8,032.189	7,914.624	8,896.111

สถิติผลการจัดเก็บภาษีอากร
สำนักงานสรรพากรพื้นที่สระบุรี รายพื้นที่สาขา
ปีงบประมาณ 2556

หน่วย : ล้านบาท

พื้นที่สาขา	ภาษีเงินได้ บุคคลธรรมดา	ภาษีเงินได้ นิติบุคคล	ภาษีมูลค่า เพิ่ม	ภาษี ธุรกิจ เฉพาะ	อากร แสตมป์	อื่น ๆ	รวม
หนองแค	507.923	1,385.322	804.464	4.376	3.520	0.517	2,706.122
แก่งคอย	288.324	468.496	1,534.976	5.210	3.538	0.332	2,300.875
เมืองสระบุรี	226.229	359.976	558.734	20.220	25.753	0.705	1,191.617
พระพุทธบาท	98.012	107.493	482.486	2.506	1.373	0.235	692.106
บ้านหมอ	130.758	370.321	212.040	1.560	1.183	0.175	716.036
เฉลิมพระเกียรติ	35.778	53.154	126.388	2.315	0.401	0.180	218.216
ม่วงเหล็ก	52.493	38.185	64.119	1.131	0.931	0.175	157.034
เสาไห้	17.434	25.041	63.062	2.258	0.431	0.138	108.365
วิหารแดง	18.073	8.755	25.750	1.239	0.446	0.123	54.386
วังม่วง	47.306	5.483	23.600	1.177	0.271	0.079	77.917
ดอนพุด	8.030	39.784	18.027	0.003	0.843	0.010	66.697
หนองแซง	3.919	0.656	7.164	0.577	0.116	0.045	12.476
หนองโดน	2.099	0.997	2.565	0.008	0.032	0.022	5.723
ขายทอดตลาด	-	-	-	-	-	0.418	0.418
รวม	1,436.378	2,863.663	3,923.376	42.581	38.837	3.153	8,307.990
หน่วยงานอื่น	300.624	59.745	-	161.127	66.626	-	588.121
รวมทั้งสิ้น	1,737.002	2,923.408	3,923.376	203.708	105.463	3.153	8,896.111

ที่มา : สำนักงานสรรพากรพื้นที่สระบุรี

ข้อมูล ณ 30 กันยายน 2556

รายได้จากการจัดเก็บภาษีของสำนักงานสรรพสามิตพื้นที่สระบุรี

ในปีงบประมาณ พ.ศ. 2556 มีผลการจัดเก็บรายได้สูงกว่าปีที่ผ่านมา คิดเป็นร้อยละ 32.36 และสูงกว่าประมาณการที่ตั้งไว้ คิดเป็นร้อยละ 28.67 โดยมีสาเหตุที่จัดเก็บรายได้สูงกว่าเป้าหมายเนื่องจากได้เร่งรัดและติดตามเพื่อให้จัดเก็บภาษี เป็นไปตามเป้าหมายอย่างมีประสิทธิภาพและประสิทธิผลได้จัดทำแผน/โครงการเพิ่มประสิทธิภาพในการจัดเก็บภาษี การตรวจเยี่ยม แนะนำและตรวจปฏิบัติการเพื่อให้ผู้ประกอบการอุตสาหกรรมที่อยู่ในความรับผิดชอบปฏิบัติให้เป็นไปตามกฎหมายระเบียบและข้อบังคับของทางราชการ รวมถึงผูกมัดจิตสำนึกให้ผู้ประกอบการได้รับผิดชอบต่อสังคมและสิ่งแวดล้อมรวมถึงโทษที่จะได้รับในการกระทำผิดกฎหมายส่งผลให้การจัดเก็บภาษีสูงกว่าเป้าหมาย

(หน่วย : บาท)

หมายเหตุ: ให้รายงานเฉพาะภาษีที่มีโรงอุตสาหกรรมตั้งอยู่ในเขตพื้นที่ (แม้ว่าจะชำระที่อื่น)

ประเภทรายได้	เก็บได้จริง (2556)	เก็บได้ปีที่แล้ว (2555)	เปรียบเทียบกับปีที่แล้ว (+) สูง (-) ต่ำ		ประมาณการ
			จำนวนภาษี	ร้อยละ	
ภาษีน้ำมันและผลิตภัณฑ์น้ำมัน	3,221,783.87	6,595,594.59	(3,373,810.72)	(51.15)	5,087,000.00
ภาษียาสูบ	-	-	-	-	-
ภาษีสุรา	5,127,513.75	4,885,796.10	241,717.65	4.95	5,412,000.00
ภาษีเบียร์	-	-	-	-	-
ภาษีสรรพสามิต	12,000.00	610,260.00	(598,260.00)	(98.03)	-
ภาษีเครื่องดื่ม	2,938,768.37	2,796,645.05	142,123.32	5.08	2,586,000.00
ภาษีเครื่องไฟฟ้า	-	-	-	-	-
ภาษีสรรพสามิตยานยนต์	-	8,709.00	(8,709.00)	(100.00)	-
ภาษีแบตเตอรี่	278,170,160.00	221,964,235.00	56,205,925.00	25.32	251,203,000.00
ภาษีสนามม้า	-	-	-	-	-
ภาษีสนามกอล์ฟ	1,366,069.42	1,040,172.00	325,897.42	31.33	1,015,000.00
ภาษีผลิตภัณฑ์ เครื่องหอม	1,881.00	3,721.00	(1,840.00)	(49.45)	-
ภาษีแก้วและเครื่องแก้ว	-	-	-	-	-
ภาษีไฟ	-	-	-	-	-
ภาษีสถานอาบน้ำ อบตัวหรือนวดตัว	509,043.00	440,320.00	68,723.00	15.61	503,000.00
ภาษีหินอ่อนและหินแกรนิต	-	-	-	-	-
ภาษีสถานบันเทิงดีสโก้เธค	-	-	-	-	-
รายได้เบ็ดเตล็ด	4,253,948.28	3,214,016.18	1,039,932.10	32.36	3,306,000
รวม	295,601,167.69	241,559,468.92	54,041,698.77	22.37	269,112,000.00

ที่มา : สำนักงานสรรพสามิตพื้นที่สระบุรี

การพัฒนาชุมชน

จังหวัดสระบุรีให้ความสำคัญต่อการพัฒนาชุมชนเพื่อส่งเสริมและยกระดับความเป็นอยู่ของประชาชนให้สูงขึ้นทั้งทางด้านเศรษฐกิจสังคมและการปกครองโดยให้การศึกษาและพัฒนากระบวนการเรียนรู้ของประชาชนพัฒนากลุ่ม/องค์กร อาสาสมัครและผู้นำท้องถิ่นพัฒนาระบบรูปแบบและวิธีการพัฒนาชุมชนซึ่งได้ดำเนินการในจังหวัดสระบุรี ดังนี้

1. การพัฒนาองค์กร/อาสาสมัครฯ

1.1	อาสาพัฒนาชุมชน/ผู้นำอาสาพัฒนาชุมชน	จำนวน	3,722	คน
	- ผู้นำอาสาพัฒนาชุมชน		186	คน
	- อาสาพัฒนาชุมชน		3,536	คน

1.2 องค์กรสตรีจังหวัดสระบุรี

องค์กรสตรีจังหวัดสระบุรี มี 4 ระดับ ดังนี้

1.	คณะกรรมการพัฒนาสตรีหมู่บ้าน (กพสม.)	จำนวน	886	คณะ	7,974	คน
2.	คณะกรรมการพัฒนาสตรีตำบล (กพสต.)	จำนวน	98	คณะ	1,772	คน
3.	คณะกรรมการพัฒนาสตรีอำเภอ (กพสอ.)	จำนวน	13	คณะ	196	คน
4.	คณะกรรมการพัฒนาสตรีจังหวัด (กพสจ.)	จำนวน	1	คณะ	27	คน

และมีสมาชิกองค์กรสตรี ทุก 13 อำเภอ จำนวน 17,500 คน

1.3 ระบบมาตรฐานงานชุมชนจังหวัดสระบุรี

- คณะกรรมการระบบมาตรฐานงานชุมชน จ.สระบุรี(มชช.) 1 คณะ จำนวน 27 คน
- คณะกรรมการระบบมาตรฐานงานชุมชนอำเภอ 13 คณะ จำนวน 130 คน
- กลุ่มเป้าหมายที่ผ่านระบบมาตรฐานงานชุมชน ปี 2548-2556 จำนวน 1,775 หน่วยนับ
 1. ผู้นำชุมชน 1,196 หน่วยนับ
 2. กลุ่ม/องค์กรชุมชน 297 หน่วยนับ
 3. เครือข่ายองค์กรชุมชน 131 หน่วยนับ
 4. ชุมชน 151 หน่วยนับ

2. การพัฒนาเศรษฐกิจชุมชนฐานราก

2.1 การดำเนินงานกองทุนหมู่บ้านและชุมชนเมืองจังหวัดสระบุรี

จังหวัดสระบุรีมีจำนวนกองทุนหมู่บ้านและชุมชนเมืองทั้งหมด 1,026 กองทุน รวมเป็นเงิน 1,026 ล้านบาท แยกได้ กองทุนหมู่บ้าน จำนวน 973 กองทุน และกองทุนชุมชนเมือง จำนวน 53 กองทุน

ผลการประเมินศักยภาพการดำเนินงานกองทุนหมู่บ้านและกองทุนชุมชนเมือง ปี 2546 อยู่ในระดับ AAA จำนวน 245 กองทุน ได้รับอนุมัติและโอนเงินเพิ่มทุนให้กองทุนฯ แล้ว แห่งละ 100,000 บาท จำนวน 207 แห่ง รวมเป็นเงิน 20.7 ล้านบาท

ปัจจุบัน กองทุนหมู่บ้านและชุมชนเมืองในจังหวัดสระบุรี จดทะเบียนนิติบุคคลแล้ว 1,013 กองทุน และยังไม่ได้จดทะเบียนนิติบุคคลใน 5 อำเภอ รวม 13 กองทุน

การดำเนินงานโครงการเพิ่มทุนกองทุนหมู่บ้านและชุมชนเมือง ระยะที่ 2

จากนโยบายรัฐบาลที่ให้มีการเพิ่มทุนฯ ระยะที่ 2 ในปี 2552 จนสิ้นสุด ณ วันที่ 24 กันยายน 2556 จังหวัดสระบุรีมีกองทุนหมู่บ้านที่ได้รับการโอนเงินเพิ่มทุนกองทุนหมู่บ้าน จำนวน 961 กองทุน แยกเป็น ดังนี้

- กองทุนหมู่บ้านที่เพิ่มทุน 200,000 บาท จำนวน 895 กองทุน
รวมเป็นเงิน 179,000.000 บาท

- กองทุนหมู่บ้านที่เพิ่มทุน 400,000 บาท จำนวน 65 กองทุน
รวมเป็นเงิน 26,000,000 บาท
 - กองทุนหมู่บ้านที่เพิ่มทุน 600,000 บาท จำนวน 1 กองทุน
รวมเป็นเงิน 600,000 บาท
- รวมเป็นเงินทั้งสิ้น 205,600,000 บาท**

คงเหลือกองทุนที่ยื่นเอกสารขอรับการเพิ่มทุนฯ แล้ว แต่ยังไม่ได้รับการอนุมัติโอนเงิน จำนวน 9 กองทุน และคงเหลือกองทุนที่ยังไม่ได้ยื่นเอกสารขอรับการเพิ่มทุนฯ ระยะที่ 2 จำนวน 43 กองทุน

การดำเนินงานโครงการเพิ่มทุนกองทุนหมู่บ้านและชุมชนเมือง ระยะที่ 3

จากนโยบายรัฐบาลที่ให้มีโครงการเพิ่มทุนฯ ระยะที่ 3 แห่งละ 1 ล้านบาท ในปี 2555 ซึ่งจังหวัดสระบุรี มีกองทุนหมู่บ้านที่มีสิทธิ์ขอรับการสนับสนุนเพิ่มทุนฯ จำนวน 1,013 กองทุน ณ วันที่ 5 สิงหาคม 2556 มีกองทุนหมู่บ้านที่ยื่นเอกสารขอรับการสนับสนุนและผ่านการพิจารณาของคณะกรรมการสนับสนุนฯ ระดับจังหวัดแล้ว จำนวน 389 กองทุน

** กองทุนหมู่บ้านที่ได้รับการจัดสรรโอนเงินเพิ่มทุนฯ ระยะที่ 3 แล้ว จำนวน 288 กองทุน

** คงเหลือกองทุนหมู่บ้านที่ยังไม่ได้รับการอนุมัติโอนเงิน 101 กองทุน

คงเหลือกองทุนที่ยังไม่ยื่นเอกสารขอรับการสนับสนุนเพิ่มทุนฯ ระยะที่ 3 จำนวน 624 กองทุน

โครงการจัดตั้งสถาบันการเรียนรู้กองทุนหมู่บ้านและชุมชนเมือง

สทบ. กำหนดการดำเนินงานโครงการสถาบันการเรียนรู้กองทุนหมู่บ้านและชุมชนเมือง เพื่อเป็นศูนย์กลางของการถ่ายทอดองค์ความรู้ให้กับสมาชิกและกองทุนที่อยู่รอบข้างในภูมิภาคต่างๆ ด้วยกระบวนการบริหารจัดการโดยหมู่บ้านและชุมชนเอง เพื่อให้เกิดความยั่งยืน โดยมีเป้าหมายจัดตั้งทั่วประเทศ จำนวน 100 แห่ง โดยอย่างน้อยจะมีจังหวัดละ 1 แห่ง ซึ่งทางฝ่ายเลขานุการได้ให้ทุกอำเภอเสนอรายชื่อกองทุนหมู่บ้านที่เป็นศูนย์เรียนรู้ และได้ดำเนินการคัดเลือกกองทุนหมู่บ้าน ซึ่งได้ผ่านความเห็นชอบจากคณะกรรมการสนับสนุนฯ ระดับจังหวัด จำนวน 3 แห่ง ดังนี้

- 1) กองทุนหมู่บ้านขนาดใหญ่ คือ บ้านป่ายาง ตำบลบ้านลำ อำเภอวิหารแดง
- 2) กองทุนหมู่บ้านขนาดกลาง คือ บ้านศรีปทุม ตำบลหนองโรง อำเภอหนองแค
- 3) กองทุนหมู่บ้านขนาดเล็ก คือ บ้านพะเยาว์ ตำบลศาลารีไทย อำเภอเสนาให้

และคณะทำงานขับเคลื่อนสถาบันการเรียนรู้กองทุนฯ ของสำนักงานกองทุนหมู่บ้านและชุมชนเมืองแห่งชาติ สาขา 13 ได้ดำเนินการพิจารณาคัดเลือกกองทุนหมู่บ้านเพื่อจัดตั้งสถาบันการเรียนรู้กองทุนหมู่บ้านและชุมชนเมืองของจังหวัดสระบุรี คือ บ้านพะเยาว์ หมู่ที่ 2 ตำบลศาลารีไทย อำเภอเสนาให้ จังหวัดสระบุรี

2.2 กองทุนพัฒนาบทบาทสตรีจังหวัดสระบุรี

ประกอบด้วยคณะกรรมการระดับต่าง ๆ ดังนี้

1. คณะกรรมการกองทุนพัฒนาบทบาทสตรีจังหวัดสระบุรี(คกส.จ) 1 คณะ จำนวน 18 คน โดยมีนางชมพูนุช วงษ์ไพโร (อ.บ้านหมอ) เป็นประธานและนางชลอศรี อินต๊ะ (อ.เฉลิมพระเกียรติฯ) เป็นเลขานุการ
2. คณะกรรมการกองทุนพัฒนาบทบาทสตรีตำบล (คกส.ต) 110 คณะ จำนวน 1,630 คน
3. คณะทำงานสนับสนุนและช่วยเหลือการปฏิบัติงานคณะกรรมการกองทุนพัฒนาบทบาทสตรีตำบล ในระดับอำเภอ โดยมีนายอำเภอเป็นประธาน และพัฒนาการอำเภอเป็นเลขานุการ
4. คณะกรรมการติดตามและสนับสนุนระดับจังหวัด โดยมีผู้ว่าราชการจังหวัดเป็นประธาน และพัฒนาสังคมและความมั่นคงของมนุษย์จังหวัดเป็นเลขานุการ

สมาชิกกองทุนพัฒนาบทบาทสตรี

มี สมาชิกประเภทบุคคลธรรมดา ได้แก่ สตรีผู้มีสัญชาติไทย ซึ่งมีอายุตั้งแต่สิบห้าปีบริบูรณ์ ขึ้นไป จากทะเบียนสมาชิกกองทุนฯ (ณ วันที่ 3 กันยายน 2556) ดังนี้

สตรีสมัครเป็นสมาชิกประเภทบุคคลธรรมดา จำนวนสมาชิก 106,566 ราย แยกเป็นสมาชิกที่ผ่านการตรวจสอบคุณสมบัติ จำนวน 99,191 ราย ไม่ผ่านการตรวจสอบ จำนวน 6,896 ราย รอผลการตรวจสอบ จำนวน 479 ราย

2.3 การดำเนินงานพัฒนาผลิตภัณฑ์ OTOP

สำนักงานพัฒนาชุมชนจังหวัดสระบุรี ดำเนินการขับเคลื่อนการดำเนินงาน OTOP ในปี 2555 เพื่อให้บรรลุเป้าหมายตามนโยบายของรัฐบาล ดังนี้

2.3.1 ผลการลงทะเบียนผู้ผลิต ผู้ประกอบการ OTOP ปี 2555 จำนวน 5 ผลิตภัณฑ์

1) ประเภทอาหาร	79	ผลิตภัณฑ์
2) ประเภทเครื่องดื่ม	9	ผลิตภัณฑ์
3) ประเภทผ้าและเครื่องแต่งกาย	28	ผลิตภัณฑ์
4) ประเภทของใช้และเครื่องตกแต่ง	132	ผลิตภัณฑ์
5) ประเภทสมุนไพร	15	ผลิตภัณฑ์

2.3.2 การดำเนินงานเครือข่าย OTOP

- เครือข่าย OTOP ระดับอำเภอ จำนวน 13 เครือข่าย สมาชิก 135 คน
- เครือข่าย OTOP ระดับจังหวัด จำนวน 1 เครือข่าย สมาชิก 26 คน
- เครือข่าย OTOP ประเภทผลิตภัณฑ์ จำนวน 1 เครือข่าย สมาชิก 25 คน

2.3.3 ยอดรายได้จากการจำหน่ายผลิตภัณฑ์ OTOP จังหวัดสระบุรี จาก 13 อำเภอ(ตุลาคม 2555 – กันยายน 2556) จำนวน 648,775,530 บาท

2.4 การดำเนินงานกลุ่มออมทรัพย์เพื่อการผลิต

- 1) กลุ่มออมทรัพย์เพื่อการผลิต จำนวน 377 กลุ่ม
- 2) สมาชิกปัจจุบัน 33,831 คน
- 3) เงินสะสมสะสม 208,480,968 บาท
- 4) กลุ่มออมทรัพย์เพื่อการผลิตที่มีการจัดสวัสดิการ 40 กลุ่ม
- 5) กลุ่มออมทรัพย์เพื่อการผลิตที่ได้รับการตรวจสอบสุขภาพ 65 กลุ่ม
- 6) กลุ่มออมทรัพย์เพื่อการผลิตระดับดี (3) 212 กลุ่ม
- 7) กลุ่มออมทรัพย์เพื่อการผลิตระดับปานกลาง (2) 121 กลุ่ม
- 8) กลุ่มออมทรัพย์เพื่อการผลิตระดับปรับปรุง (1) 44 กลุ่ม

2.5 การดำเนินงานกองทุนแก้ไขปัญหาความยากจน (กข.คจ.)

ปี พ.ศ.2536 รัฐบาลได้มอบหมายให้กระทรวงมหาดไทยโดยกรมการพัฒนาชุมชน เป็นหน่วยงานขับเคลื่อนดำเนินโครงการแก้ไขปัญหาความยากจน(กข.คจ.) จำนวนเงินสนับสนุนกองทุนหมู่บ้านละ 280,000 บาท ดำเนินการใน 11,608 หมู่บ้าน แบ่งเป็น ระยะที่ 1 ระหว่างปี 2536 – 2540 และระยะที่ 2 ระหว่างปี พ.ศ.2540 - 2544 ดำเนินการอีก 17,626 หมู่บ้าน รวม 29,234 หมู่บ้าน โดยรัฐบาลสนับสนุนเงินทุนในระดับหมู่บ้านสำหรับครัวเรือนเป้าหมายขึ้นไป ประกอบด้วย โดยไม่มีดอกเบี้ย เพื่อแก้ไขปัญหาความยากจนของครัวเรือนยากจนในชนบททั่วประเทศ และยกระดับคุณภาพชีวิตของประชาชนในหมู่บ้านเร่งรัดพัฒนา ในปี พ.ศ.2556 สำนักงานพัฒนาชุมชนจังหวัดสระบุรี ได้ดำเนินงานโครงการแก้ไขปัญหาความยากจน (กข.คจ.) ดังนี้

1) หมู่บ้านเป้าหมายโครงการ กข.คจ.	235	หมู่บ้าน
2) ครั้วเรือนหมู่บ้าน กข.คจ.	21,631	ครั้วเรือน
3) ครั้วเรือนเป้าหมาย	9,169	ครั้วเรือน
4) ครั้วเรือนที่ยืมเงิน กข.คจ.	6,473	ครั้วเรือน
5) จำนวนเงินยืม ตามโครงการ กข.คจ.	66,143,300	บาท

3. การพัฒนาหมู่บ้านเศรษฐกิจพอเพียง

จังหวัดสระบุรี ได้ดำเนินงานขับเคลื่อนปรัชญาเศรษฐกิจพอเพียง ตั้งแต่ปี พ.ศ.2550 ใน 13 อำเภอ 972 หมู่บ้าน และได้ดำเนินการหมู่บ้านเศรษฐกิจพอเพียงตั้งแต่ ปี 2552 จนถึงปัจจุบัน ในปี พ.ศ.2556 จังหวัดสระบุรีได้ดำเนินโครงการพัฒนาหมู่บ้านเศรษฐกิจพอเพียงตามแนวคิดเศรษฐกิจพอเพียงต้นแบบ จำนวน 67 หมู่บ้านโดยกำหนดให้มีการผ่านเกณฑ์ประเมินและรับรองหมู่บ้านพัฒนาตามแนวคิดเศรษฐกิจพอเพียงเพื่อประกาศเป็นหมู่บ้านเศรษฐกิจพอเพียงต้นแบบจังหวัดสระบุรีขึ้น ซึ่งจะทำให้การพัฒนาหมู่บ้านโดยใช้ปรัชญาของเศรษฐกิจพอเพียง สามารถนำไปปฏิบัติได้จนเป็นวิถีชีวิตขยายผลในหมู่บ้าน/ชุมชนอื่นต่อไป อันจะก่อให้เกิดประโยชน์สูงสุดต่อหมู่บ้าน/ชุมชน

ระดับการพัฒนาของหมู่บ้าน

ระดับพออยู่ พอกิน จำนวน 34 หมู่บ้าน / ระดับอยู่ดี กินดี จำนวน 32 หมู่บ้าน / ระดับมั่งมี ศรีสุข จำนวน 1 หมู่บ้าน

4. การดำเนินงานศูนย์เรียนรู้ชุมชน

สำนักงานพัฒนาชุมชนจังหวัดสระบุรี สนับสนุนการดำเนินงานศูนย์เรียนรู้ชุมชน ตั้งแต่ ปี พ.ศ. 2551 จนถึงปัจจุบันในพื้นที่ 13 อำเภอ ศูนย์เรียนรู้ชุมชน เป็นศูนย์กลางรวบรวมข้อมูล ข่าวสารความรู้ของชุมชน เป็นแหล่งเสริมสร้างโอกาสในการเรียนรู้ ถ่ายทอด และแลกเปลี่ยนประสบการณ์ สืบทอดภูมิปัญญา วัฒนธรรมค่านิยมและเอกลักษณ์ของชุมชน อันจะเป็นแหล่งในการจัดการเรียนรู้ของคนในชุมชน โดยมีคณะกรรมการบริหารศูนย์เรียนรู้ชุมชน ผู้นำชุมชน องค์กรประชาชน และปราชญ์ชาวบ้านร่วมกันจัดการความรู้

โดยสนับสนุนให้มีการจัดตั้งศูนย์เรียนรู้ชุมชนนาร่องในพื้นที่ 13 อำเภอ ตั้งแต่ปี 2551 – 2554 จำนวน 36 แห่ง ได้รับงบประมาณสนับสนุนในการขับเคลื่อนกิจกรรม จำนวน 13 แห่ง ในปี 2555 สนับสนุนให้มีการพัฒนาศูนย์เรียนรู้ชุมชนเป็นศูนย์เรียนรู้ชุมชนสมบูรณ์แบบ และรักษาสถานภาพศูนย์เรียนรู้ชุมชนสมบูรณ์แบบในปี 2556

ความจำเป็นพื้นฐาน (จปฐ.)

ข้อมูลความจำเป็นพื้นฐาน (จปฐ.) เป็นข้อมูลที่แสดงถึงลักษณะของสังคมไทยที่พึงประสงค์ ตามเกณฑ์มาตรฐานขั้นต่ำของเครื่องชี้วัดว่า อย่างน้อยคนไทยควรจะมีระดับความเป็นอยู่ไม่ต่ำกว่าระดับไหน ในช่วงระยะเวลาหนึ่ง ๆ และทำให้ประชาชนสามารถทราบได้ด้วยตนเองว่าในขณะนี้คุณภาพชีวิตของตนเอง ครอบคลุมไปถึงหมู่บ้านอยู่ในระดับใด มีปัญหาที่จะต้องแก้ไขในเรื่องใดบ้าง เป็นการส่งเสริมให้ประชาชนเข้ามามีส่วนร่วมในการพัฒนาตนเอง ครอบคลุม และสังคม อันเป็นนโยบายสำคัญในการพัฒนาชนบทของประเทศ

ข้อมูลความจำเป็นพื้นฐาน (จปฐ.) คือ ข้อมูลในระดับครั้วเรือนที่แสดงถึงสภาพความจำเป็นพื้นฐานของคนในครั้วเรือนในด้านต่าง ๆ เกี่ยวกับคุณภาพชีวิตที่ได้กำหนดมาตรฐานขั้นต่ำเอาไว้ว่า คนควรจะมีคุณภาพชีวิตในแต่ละเรื่องอย่างไรในช่วงระยะเวลาหนึ่ง ๆ

ผลการจัดเก็บข้อมูลความจำเป็นพื้นฐาน (จปฐ.) ปี 2556 ระหว่างเดือนมกราคม ถึงเดือนเมษายน 2556 จำนวน 5 หมวด 30 ตัวชี้วัด ในพื้นที่ทุกอำเภอ รวม 13 อำเภอ 98 ตำบล 886 หมู่บ้าน (นอกเขตเทศบาลเมือง และเทศบาลตำบลที่ยกฐานะจากสุขาภิบาล) สรุปผลการจัดเก็บข้อมูล ดังนี้

ครัวเรือนทั้งหมด	จำนวน	82,082	ครัวเรือน
ประชาชนที่อาศัยอยู่จริง	จำนวน	294,065	คน
จำแนกเป็น	เพศชาย	143,127 คน	คิดเป็นร้อยละ 48.67
	เพศหญิง	150,938 คน	คิดเป็นร้อยละ 51.33
อายุส่วนใหญ่	- 26 ปีเต็ม – 49 ปีเต็ม	113,677 คน	คิดเป็นร้อยละ 38.66
	- 50 ปีเต็ม – 60 ปีเต็ม	44,901 คน	คิดเป็นร้อยละ 15.27
	- มากกว่า 60 ปีเต็ม ขึ้นไป	42,081 คน	คิดเป็นร้อยละ 14.31
	- รับจ้างทั่วไป	129,214 คน	คิดเป็นร้อยละ 43.90
ส่วนใหญ่ประกอบอาชีพ	- กำลังศึกษา	60,187 คน	คิดเป็นร้อยละ 20.50
	- ไม่มีอาชีพ	22,781 คน	คิดเป็นร้อยละ 7.70
	- พุทธ	292,900 คน	คิดเป็นร้อยละ 99.60
ส่วนใหญ่นับถือศาสนา	- จบชั้นประถมศึกษา	127,834 คน	คิดเป็นร้อยละ 45.00
	- มัธยมศึกษาตอนต้น	55,240 คน	คิดเป็นร้อยละ 19.40
	- มัธยมศึกษาตอนปลาย	42,705 คน	คิดเป็นร้อยละ 15.00

ร้อยละของตัวชี้วัดที่ตกเกณฑ์ 5 ลำดับแรก เรียงลำดับจากมากไปหาน้อย

ลำดับที่	ตัวชี้วัดข้อมูลความจำเป็นพื้นฐาน (จปฐ.)	จำนวนที่สำรวจทั้งหมด	จำนวนที่ไม่ผ่านเกณฑ์	คิดเป็นร้อยละ
1	ตัวชี้วัดที่ 19 เด็กจบการศึกษาบังคับ 9 ปี ที่ไม่ได้เรียนต่อและยังไม่มีงานทำได้รับการฝึกอบรมอาชีพ	49 คน	9 คน	18.37
2	ตัวชี้วัดที่ 3 เด็กแรกเกิดได้กินนมแม่อย่างเดียวอย่างน้อย 6 เดือนแรกติดต่อกัน	1,174 คน	208 คน	11.94
3	ตัวชี้วัดที่ 6 คนอายุ 35 ปีขึ้นไป ได้รับการตรวจสุขภาพประจำปี เพื่อคัดกรองความเสี่ยงต่อโรคเบาหวานและความดันโลหิตสูง	162,564 คน	11,267 คน	6.93
4	ตัวชี้วัดที่ 11 ครัวเรือนมีการจัดบ้านเรือนเป็นระเบียบเรียบร้อย สะอาด และถูกสุขลักษณะ ครบทุกเรื่อง	82,082 คร.	5,591 คร.	6.81
5	ตัวชี้วัดที่ 22 คนอายุมากกว่า 60 ปีเต็มขึ้นไป มีอาชีพและมีรายได้	36,803 คน	2,284 คน	6.21

ผลการจัดเก็บข้อมูลความจำเป็นพื้นฐาน(จปฐ.)ปี 2556เกี่ยวกับรายได้ประชาชน จังหวัดสระบุรี มีรายได้เฉลี่ย 80,950 บาทต่อคนต่อปีหรือ รายได้เฉลี่ย 290,010 บาทต่อครัวเรือนต่อปี ซึ่งสูงกว่ารายได้เฉลี่ยในปี 2555 (ปี 2555 ประชาชนจังหวัดสระบุรี มีรายได้เฉลี่ย 75,188 บาทต่อคนต่อปี และ รายได้เฉลี่ย 275.908 บาทต่อครัวเรือนต่อปี) และในปี 2556 มีครัวเรือนที่มีรายได้ต่ำกว่า 30,000 บาทต่อปี/คน จำนวนทั้งสิ้น 25 ครัวเรือน โดย

- ครัวเรือนตกเกณฑ์รายได้ ช้ากับ ปี 2555 จำนวน 14 ครัวเรือน
- ครัวเรือนตกเกณฑ์รายได้ ปี 2556 (ใหม่) จำนวน 11 ครัวเรือน

เรียงลำดับอำเภอที่ประชาชนมีรายได้เฉลี่ยต่อคนต่อปี มากที่สุด 5 อันดับ ได้แก่

ลำดับที่ 1	อำเภอเมืองสระบุรี	94,554 บาท
ลำดับที่ 2	อำเภอมวกเหล็ก	94,547 บาท
ลำดับที่ 3	อำเภอวังม่วง	91,311 บาท
ลำดับที่ 4	อำเภอเสาไห้	91,045 บาท
ลำดับที่ 5	อำเภอหนองแซง	84,707 บาท

เรียงลำดับอำเภอที่ประชาชนมีรายได้เฉลี่ยต่อคนต่อปี น้อยที่สุด 5 อันดับ ได้แก่

ลำดับที่ 1	อำเภอวิหารแดง	59,757 บาท
ลำดับที่ 2	อำเภอเฉลิมพระเกียรติ	68,255 บาท
ลำดับที่ 3	อำเภอดอนพุด	69,948 บาท
ลำดับที่ 4	อำเภอพระพุทธบาท	73,295 บาท
ลำดับที่ 5	อำเภอหนองแค	75,002 บาท

รายจ่ายเฉลี่ยครัวเรือน	- รายจ่ายครัวเรือนรวมเฉลี่ย	164,938 บาท/ปี
	- รายจ่ายบุคคลรวมเฉลี่ย	46,039 บาท/ปี
แหล่งรายจ่ายครัวเรือน	- ต้นทุนการผลิต	36,134 บาท/ปี
	- อุปโภคบริโภคที่จำเป็น	92,494 บาท/ปี
	- อุปโภคบริโภคที่ไม่จำเป็น	19,824 บาท/ปี
	- ชำระหนี้สิน	16,486 บาท/ปี

อำเภอ	รายได้ครัวเรือนเฉลี่ย (บาท/ปี)		รายได้บุคคลเฉลี่ย (บาท/ปี)	
	ปี 2555	ปี 2556	ปี 2555	ปี 2556
เมืองสระบุรี	342,945	311,054	88,261	94,554
แก่งคอย	261,758	299,524	70,065	81,988
หนองแค	271,273	293,632	69,487	75,002
วิหารแดง	225,780	196,251	65,263	59,757
หนองแซง	299,584	309,957	81,841	84,707
บ้านหมอ	260,423	283,973	76,884	84,187
ดอนพุด	223,701	248,425	64,184	69,948
หนองโดน	273,054	294,632	75,798	82,199
พระพุทธบาท	258,814	273,238	71,152	73,295
เสาไห้	297,961	314,227	83,782	91,045
มวกเหล็ก	307,455	338,096	85,863	94,547
วังม่วง	295,823	330,469	82,457	91,311
เฉลิมพระเกียรติ	233,199	240,607	65,889	68,255
ทุกพื้นที่	275,908	290,010	75,188	80,950

จากตาราง พบว่า รายได้ครัวเรือนเฉลี่ยในปี 2556 สูงกว่ารายได้ครัวเรือนเฉลี่ยในปี 2555 จำนวน 14,105 บาท คิดเป็นร้อยละ 5.11 และรายได้บุคคลเฉลี่ยในปี 2556 สูงกว่ารายได้บุคคลเฉลี่ยในปี 2555 จำนวน 5,762 บาท คิดเป็นร้อยละ 7.66

เปรียบเทียบรายจ่ายครัวเรือน ปี 2555 - 2556

อำเภอ	ต้นทุนการผลิต		อุปโภคบริโภคที่จำเป็น		อุปโภคบริโภคที่ไม่จำเป็น		ชำระหนี้สิน	
	ปี 2555	ปี 2556	ปี 2555	ปี 2556	ปี 2555	ปี 2556	ปี 2555	ปี 2556
เมืองสระบุรี	18,985	20,674	116,839	96,998	18,780	14,548	18,416	14,355
แก่งคอย	27,261	24,765	84,106	100,370	20,412	19,309	19,532	16,462
หนองแค	30,954	32,125	94,472	103,937	20,952	23,106	13,319	11,060
วิหารแดง	32,390	18,488	83,011	87,005	14,573	16,580	9,657	12,094
หนองแซง	48,424	49,602	86,455	91,437	17,871	18,880	23,047	23,249
บ้านหมอ	33,139	38,656	80,573	83,698	19,684	22,088	13,039	13,885
ดอนพุด	39,457	48,221	62,116	70,564	20,263	19,836	15,546	14,822
หนองโดน	51,116	54,301	80,317	107,339	19,854	24,160	17,817	23,512
พระพุทธบาท	34,952	38,768	83,427	82,784	18,108	20,668	20,249	20,403
เสาไห้	34,737	38,193	95,135	114,449	19,214	23,113	19,956	20,108
มวกเหล็ก	83,678	77,842	74,267	74,762	20,040	20,500	30,833	21,731
วังม่วง	59,796	61,968	83,982	85,482	14,406	18,086	31,479	32,177
เฉลิมพระเกียรติ	23,917	23,514	69,194	67,651	16,148	15,851	14,783	13,371
ทุกพื้นที่	36,800	36,134	87,373	92,494	18,984	19,824	18,299	16,486

เปรียบเทียบรายจ่ายครัวเรือนเฉลี่ยและรายจ่ายบุคคลเฉลี่ย ปี 2555 - 2556

อำเภอ	รายจ่ายครัวเรือนรวมเฉลี่ย (บาท/ปี)		รายจ่ายบุคคลรวมเฉลี่ย (บาท/ปี)	
	ปี 2555	ปี 2556	ปี 2555	ปี 2556
เมืองสระบุรี	173,019	146,576	44,529	44,556
แก่งคอย	151,312	160,903	40,502	44,044
หนองแค	156,697	170,229	40,907	43,482
วิหารแดง	139,632	134,168	40,362	40,853
หนองแซง	175,797	183,168	48,025	50,057
บ้านหมอ	146,435	158,327	43,231	46,938
ดอนพุด	137,382	153,443	39,417	43,204
หนองโดน	169,104	209,312	46,942	58,396
พระพุทธบาท	156,736	162,624	43,089	43,623
เสาไห้	169,042	195,864	47,532	56,750
มวกเหล็ก	208,819	194,835	58,317	54,484
วังม่วง	189,663	197,712	52,866	54,629
เฉลิมพระเกียรติ	124,042	120,388	35,048	34,151
ทุกพื้นที่	161,455	164,938	43,998	46,039

ร้อยละของตัวชี้วัดที่ตกเกณฑ์ จปฐ. ปี 2556 เรียงลำดับจากมากไปน้อย

ตัวชี้วัดข้อมูลความจำเป็นพื้นฐาน (จปฐ.)	จำนวนที่สำรวจทั้งหมด	ไม่ผ่านเกณฑ์	
		จำนวน	ร้อยละ
เด็กจบการศึกษาบังคับ 9 ปี ที่ไม่ได้เรียนต่อและยังไม่มียานทำ ได้รับการฝึกอบรมอาชีพ	49 คน	9 คน	18.37
เด็กแรกเกิดได้กินนมแม่อย่างเดียวน้อยกว่า 6 เดือนแรกติดต่อกัน	1,742 คน	208 คน	11.94
คนอายุ 35 ปีขึ้นไป ได้รับการตรวจสุขภาพประจำปี เพื่อคัดกรองความเสี่ยงต่อโรคเบาหวาน และความดันโลหิตสูง	162,564 คน	11,267 คน	6.93
ครัวเรือนมีการจัดบ้านเรือนเป็นระเบียบเรียบร้อย สะอาด และถูกสุขลักษณะครบทุกเรื่อง	82,082 ครัว.	5,591 ครัว.	6.81
คนอายุมากกว่า 60 ปีเพิ่มขึ้น มีอาชีพและมีรายได้	36,803 คน	2,284 คน	6.21
คนในครัวเรือนไม่สูบบุหรี่	294,065 คน	13,612 คน	4.63
คนในครัวเรือนไม่ดื่มสุรา (ยกเว้นการดื่มเป็นครั้งคราว)	294,065 คน	13,566 คน	4.61
ครัวเรือนไม่ถูกรบกวนจากมลพิษ	82,082 ครัว.	2,726 ครัว.	3.32
ครัวเรือนมีการเก็บออมเงิน	82,082 ครัว.	2,198 ครัว.	2.68
คนอายุ 15-60 ปีเต็ม มีอาชีพและมีรายได้	180,624 คน	3,405 คน	1.89
เด็กที่จบชั้น ม.3 ได้เรียนต่อชั้น ม.4 หรือเทียบเท่า	3,413 คน	49 คน	1.44
ครัวเรือนมีความมั่นคงในที่อยู่อาศัย และบ้านมีสภาพคงทนถาวร	82,082 ครัว.	971 ครัว.	1.18
คนในครัวเรือนมีการใช้ยาเพื่อบำบัด บรรเทาอาการเจ็บป่วยเบื้องต้นอย่างเหมาะสม	82,082 ครัว.	601 ครัว.	0.73
ทุกคนในครัวเรือนกินอาหารถูกสุขลักษณะ ปลอดภัย และได้มาตรฐาน	82,082 ครัว.	531 ครัว.	0.65
คนอายุ 6 ปีขึ้นไป ปฏิบัติกิจกรรมทางศาสนาอย่างน้อยสัปดาห์ละ 1 ครั้ง	278,706 คน	1,772 คน	0.64
คนในครัวเรือนมีส่วนร่วมทำกิจกรรมสาธารณะเพื่อประโยชน์ของหมู่บ้าน/ชุมชน หรือท้องถิ่น	82,082 ครัว.	487 ครัว.	0.59
เด็กแรกเกิดมีน้ำหนักไม่น้อยกว่า 2,500 กรัม	2,217 คน	13 คน	0.59
คนพิการได้รับการดูแลจากคนในครัวเรือน หมู่บ้าน/ชุมชน หรือภาครัฐ	2,526 คน	13 คน	0.51
เด็กอายุ 3-5 ปีเต็ม ได้รับการเลี้ยงดูเตรียมความพร้อมก่อนวัยเรียน	9,649 คน	30 คน	0.31
ครัวเรือนมีน้ำสะอาดสำหรับดื่มและบริโภคเพียงพอตลอดปี	82,082 ครัว.	215 ครัว.	0.26
ครัวเรือนมีการป้องกันอุบัติเหตุอย่างถูกวิธี	82,082 ครัว.	191 ครัว.	0.23
คนอายุ 15-60 ปีเต็ม อ่าน เขียนภาษาไทยได้ และคิดเลขอย่างง่ายได้	191,760 คน	322 คน	0.17
ครัวเรือนมีความปลอดภัยในชีวิตและทรัพย์สิน	82,082 ครัว.	123 ครัว.	0.15
ครัวเรือนมีน้ำใช้เพียงพอตลอดปี อย่างน้อยคนละ 45 ลิตรต่อวัน	82,082 ครัว.	109 ครัว.	0.13
ครอบครัวมีความอบอุ่น	82,082 ครัว.	108 ครัว.	0.13
คนอายุ 6 ปีขึ้นไป ออกกำลังกายอย่างน้อยสัปดาห์ละ 3 วัน วันละ 30 นาที	278,706 คน	323 คน	0.12
เด็กอายุ 6-14 ปี ได้รับการศึกษาภาคบังคับ 9 ปี	31,955 คน	36 คน	0.11
คนสูงอายุ ได้รับการดูแลจากคนในครัวเรือน หมู่บ้าน/ชุมชน หรือภาครัฐ	42,081 คน	29 คน	0.07
เด็กแรกเกิดถึง 12 ปี ได้รับการฉีดวัคซีนป้องกันโรคครบตามตารางสร้างเสริมภูมิคุ้มกันโรค	39,849 คน	22 คน	0.06
คนในครัวเรือนมีรายได้เฉลี่ยไม่น้อยกว่าคนละ 30,000 บาทต่อปี	82,082 ครัว.	25 ครัว.	0.03

การพัฒนาคุณภาพชีวิต (กชช.2ค)

ข้อมูลพื้นฐานระดับหมู่บ้าน (กชช.2ค) คือ ข้อมูลหมู่บ้านที่แสดงให้เห็นสภาพทั่วไป และปัญหาของหมู่บ้านชนบทด้านต่าง ๆ เช่น โครงสร้างพื้นฐาน เศรษฐกิจ สุขภาพอนามัย ความรู้และการศึกษา ความเข้มแข็งของชุมชน ทรัพยากรธรรมชาติและสิ่งแวดล้อม สภาพแรงงาน และยาเสพติด เป็นข้อมูลที่จัดเก็บทุกหมู่บ้านในชนบทเป็นประจำทุก 2 ปี เครื่องชี้วัดสภาพปัญหาของหมู่บ้าน มีจำนวน 6 ด้าน 31 ตัวชี้วัด มีการจัดระดับความรุนแรงของปัญหา และระดับการพัฒนาของหมู่บ้าน ทำให้ทราบลำดับความสำคัญของปัญหา และพื้นที่เป้าหมายที่ควรได้รับการพัฒนาให้มากเป็นพิเศษ

คำว่า "กชช. 2ค" เป็นหนึ่งในรหัสชุดข้อมูลที่นักพัฒนาชนบทได้ริเริ่มจัดทำข้อมูลพื้นฐานระดับต่างๆ ขึ้น โดยนำคำว่า "กชช." มาจาก "คณะกรรมการพัฒนาชนบทแห่งชาติ" ข้อมูลพื้นฐานระดับต่างๆ ประกอบด้วยชุดข้อมูลดังนี้

กชช. 2ก หมายถึง รายชื่อทำเนียบหมู่บ้านยากจนจำนวน 12,555 หมู่บ้าน ที่ได้ประกาศไว้ในแผนพัฒนาเศรษฐกิจและสังคมแห่งชาติ ฉบับที่ 5

กชช. 2ข หมายถึง ข้อมูลระดับอำเภอปี 2526 และ 2528 ซึ่งขณะนี้ไม่มีการจัดทำแล้ว กชช. 2ค หมายถึง ข้อมูลพื้นฐานด้านเศรษฐกิจและสังคมระดับหมู่บ้าน

ความสำคัญของข้อมูลพื้นฐานระดับหมู่บ้าน/ชุมชน (กชช. 2ค)

ข้อมูล กชช. 2ค เป็นข้อมูลกลางของประเทศที่ใช้เป็นเครื่องมือในการบริหารการพัฒนาชนบท และยังเป็นข้อมูลชุดเดียวที่จัดเก็บทุกหมู่บ้านทั่วประเทศ ที่มีอยู่ในขณะนี้ โดยมีการนำข้อมูล กชช. 2ค มาใช้ประโยชน์ทั้งในระดับนโยบาย และการแปลงสู่การปฏิบัติของส่วนภูมิภาคและท้องถิ่น

ข้อมูล กชช. 2ค เป็นข้อมูลที่หน่วยปฏิบัติในส่วนภูมิภาค สามารถค้นหาปัญหาเบื้องต้น ในส่วนที่เกี่ยวข้อง เพื่อใช้ในการกำหนดนโยบายและแนวทางการดำเนินการ เช่น การส่งเสริมอุตสาหกรรมในครัวเรือน และการส่งเสริมฟื้นฟูสภาพแวดล้อมสำหรับแหล่งท่องเที่ยวที่สามารถก่อให้เกิดรายได้ในท้องถิ่น ซึ่งหน่วยงานปฏิบัติ สามารถจัดสรรงบประมาณให้ตรงตามปัญหาที่พบจากข้อมูล กชช. 2ค ได้ เป็นต้น

ประโยชน์ของข้อมูลพื้นฐานระดับหมู่บ้าน/ชุมชน (กชช. 2ค)

1. ประชาชนในแต่ละหมู่บ้าน/ชุมชนทั่วประเทศ สามารถทราบถึง คุณภาพชีวิต สภาพความเป็นอยู่ และสภาพปัญหาของหมู่บ้าน/ชุมชนของตนเองว่าเป็นอย่างไร
2. หน่วยงานที่เกี่ยวข้องและองค์กรปกครองส่วนท้องถิ่น สามารถใช้ประโยชน์จากข้อมูล กชช. 2ค ในการวางแผนการติดตามและประเมินผลการพัฒนาชนบท การจัดระดับการพัฒนาของหมู่บ้าน การจัดทำแผนพัฒนาในด้านต่างๆ ตลอดจนการกำหนดพื้นที่เป้าหมายในการพัฒนาของหน่วยงานแต่ละระดับทั้งส่วนกลาง จังหวัด อำเภอ และตำบล
3. ภาคเอกชน สามารถนำข้อมูลจาก กชช. 2ค มาใช้ในการตัดสินใจและวางแผนในการบริหารจัดการเพื่อลงทุนทางธุรกิจ

สรุปผลการจัดเก็บข้อมูลพื้นฐานระดับหมู่บ้าน (กชช.2ค) ปี 2556

จัดเก็บใน 13 อำเภอ 98 ตำบล 886 หมู่บ้าน

ระดับการพัฒนาของหมู่บ้านจำนวนหมู่บ้านในแต่ละระดับการพัฒนา

- 1) หมู่บ้านเร่งรัดพัฒนาอันดับ 1 (ล่าช้า) จำนวน 1 หมู่บ้าน (มีตัวชี้วัดระดับ 1 จำนวน 11-31 ตัว) ได้แก่ บ้านมณีโชติ หมู่ 1 ตำบลแสงพัน อำเภอลำปาง
- 2) หมู่บ้านเร่งรัดพัฒนาอันดับ 2 (ปานกลาง) จำนวน 213 หมู่บ้าน (มีตัวชี้วัดระดับ 1 จำนวน 6-10 ตัว)
- 3) หมู่บ้านเร่งรัดพัฒนาอันดับ 3 (ก้าวหน้า) จำนวน 672 หมู่บ้าน (มีตัวชี้วัดระดับ 1 จำนวน 0-5 ตัว)

พื้นที่	จำนวน หมู่บ้าน ทั้งหมด	เร่งรัดพัฒนาอันดับ 1		เร่งรัดพัฒนาอันดับ 2		เร่งรัดพัฒนาอันดับ 3	
		จำนวน	ร้อยละ	จำนวน	ร้อยละ	จำนวน	ร้อยละ
อ.เมืองสระบุรี	76	-	-	-	-	76	100.00
อ.แก่งคอย	107	-	-	-	-	107	100.00
อ.หนองแค	176	-	-	-	-	176	100.00
อ.วิหารแดง	54	-	-	9	16.67	45	83.33
อ.หนองแซง	59	-	-	-	-	59	100.00
อ.บ้านหมอ	65	-	-	7	10.77	58	89.23
อ.ดอนพุด	9	-	-	5	55.56	4	44.44
อ.หนองโดน	33	-	-	17	51.52	16	48.48
อ.พระพุทธบาท	68	-	-	40	58.82	28	41.18
อ.เสาไห้	81	-	-	30	37.04	51	62.96
อ.มวกเหล็ก	79	-	-	75	94.94	4	5.06
อ.วังม่วง	30	1	3.33	29	96.67	-	-
อ.เฉลิมพระเกียรติฯ	49	-	-	1	2.04	48	97.96
รวมทั้งหมด	886	1	0.11	213	24.04	672	75.85

ลำดับตัวชี้วัดที่มีปัญหา เรียงจากจำนวนหมู่บ้านที่มีปัญหามากไปน้อย จากจำนวน 886 หมู่บ้าน

ลำดับปัญหา	ดัชนีวัด (ลำดับ)	จำนวนหมู่บ้านที่มีปัญหา	คิดเป็นร้อยละ
1	การเข้าถึงแหล่งเงินทุน (25)	439	49.55
2	ระดับการศึกษาของประชาชน (20)	404	45.60
3	การกีฬา (17)	365	41.20
4	การเรียนรู้โดยชุมชน (21)	342	38.60
5	คุณภาพน้ำ (27)	256	28.89
6	การมีที่ดินทำกิน (6)	251	28.33
7	การได้รับการศึกษา (18)	215	24.27
8	อัตราการเรียนต่อของประชาชน (19)	195	22.01
9	การมีงานทำ(8)	138	15.58
10	การติดต่อสื่อสาร (7)	125	14.11
11	คุณภาพดิน (26)	106	11.96
12	การทำงานในสถานประกอบการ (9)	90	10.16
13	ผลผลิตจากการทำไร่(11)	85	9.59
14	การรวมกลุ่มของชุมชน(24)	64	7.22
15	ผลผลิตจากการทำเกษตรอื่น ๆ (12)	60	6.77
16	ถนน (1)	51	5.76

17	การใช้ประโยชน์ที่ดิน (29)	43	4.85
18	การจัดการสภาพสิ่งแวดล้อม (30)	26	2.93
19	ความปลอดภัยจากความเสียหายในชุมชน (33)	25	2.82
20	น้ำเพื่อการเกษตร (4)	24	2.71
21	การมีส่วนร่วมของชุมชน (23)	21	2.37
22	ผลผลิตจากการทำนา (10)	20	2.26
23	การได้รับประโยชน์จากการมีสถานที่ท่องเที่ยว (14)	15	1.69
24	น้ำใช้ (3)	11	1.24
25	ความปลอดภัยจากภัยพิบัติ (32)	10	1.13
26	ความปลอดภัยจากยาเสพติด (31)	9	1.02
27	การประกอบอุตสาหกรรมในครัวเรือน (13)	7	0.79
28	การได้รับความคุ้มครองทางสังคม (22)	6	0.68
29	น้ำดื่ม (2)	6	0.68
30	ไฟฟ้า (5)	5	0.56
31	การป้องกันโรคติดต่อ (16)	4	0.45
32	ความปลอดภัยในการทำงาน (15)	4	0.45
33	การปลูกป่าหรือไม้ยืนต้น (28)	1	0.11

ที่มา : สำนักงานพัฒนาชุมชนจังหวัดสระบุรี

ข้อมูล ณ เดือน กันยายน 2556

ข้อมูลเกี่ยวกับศักยภาพขององค์การบริหารส่วนจังหวัดสระบุรี

โครงสร้างการบริหารและอำนาจหน้าที่ในการบริหารงานขององค์การบริหารส่วนจังหวัดสระบุรี ซึ่งเป็นการปกครองส่วนท้องถิ่นรูปแบบหนึ่ง โดยจัดตั้งขึ้นตามพระราชบัญญัติองค์การบริหารส่วนจังหวัด พ.ศ. 2540 มีโครงสร้างการบริหารและบทบาทอำนาจหน้าที่ ดังนี้

โครงสร้างการบริหารขององค์การบริหารส่วนจังหวัดสระบุรี

(1) ด้านการเมือง ประกอบด้วย

ฝ่ายนิติบัญญัติ ได้แก่ สภาองค์การบริหารส่วนจังหวัดสระบุรี ประกอบไปด้วย สมาชิกสภาองค์การบริหารส่วนจังหวัดสระบุรี ซึ่งราษฎรเลือกตั้งโดยตรง จำนวน 30 คน วาระของสภาองค์การบริหารส่วนจังหวัดสระบุรี มีกำหนดคราวละสี่ปีนับแต่วันเลือกตั้ง

ฝ่ายบริหาร ได้แก่ นายกององค์การบริหารส่วนจังหวัดสระบุรี ซึ่งมาจากการเลือกตั้งโดยตรง เป็นผู้บริหารและมีคณะผู้บริหาร ประกอบด้วย รองนายกององค์การบริหารส่วนจังหวัดสระบุรี จำนวน 2 คน เลขานุการนายกององค์การบริหารส่วนจังหวัดสระบุรี 4 คน และที่ปรึกษานายกององค์การบริหารส่วนจังหวัดสระบุรี จำนวน 1 คน

(2) โครงสร้างส่วนราชการขององค์การบริหารส่วนจังหวัดสระบุรี

การแบ่งส่วนบริหารราชการองค์การบริหารส่วนจังหวัดสระบุรี ตามมาตรา 41 แห่งพระราชบัญญัติองค์การบริหารส่วนจังหวัดสระบุรี พ.ศ.2540 มาตรา 4 แห่งพระราชกฤษฎีกาข้าราชการองค์การบริหารส่วนจังหวัด พ.ศ.2541 และประกาศองค์การบริหารส่วนจังหวัดสระบุรี ลงวันที่ 9 กันยายน 2557เรื่อง กำหนดโครงสร้างส่วนราชการและอำนาจหน้าที่ตามแผนอัตรากำลัง 3 ปี ประกอบด้วย

- (1) สำนักปลัดองค์การบริหารส่วนจังหวัด
- (2) กองกิจการสภาองค์การบริหารส่วนจังหวัด
- (3) กองแผนและงบประมาณ
- (4) กองคลัง
- (5) กองช่าง
- (6) กองการศึกษา ศาสนาและวัฒนธรรม
- (7) กองพัสดุและทรัพย์สิน
- (8) หน่วยตรวจสอบภายใน

แผนภูมิโครงสร้างส่วนราชการตามแผนอัตรากำลัง 3 ปี

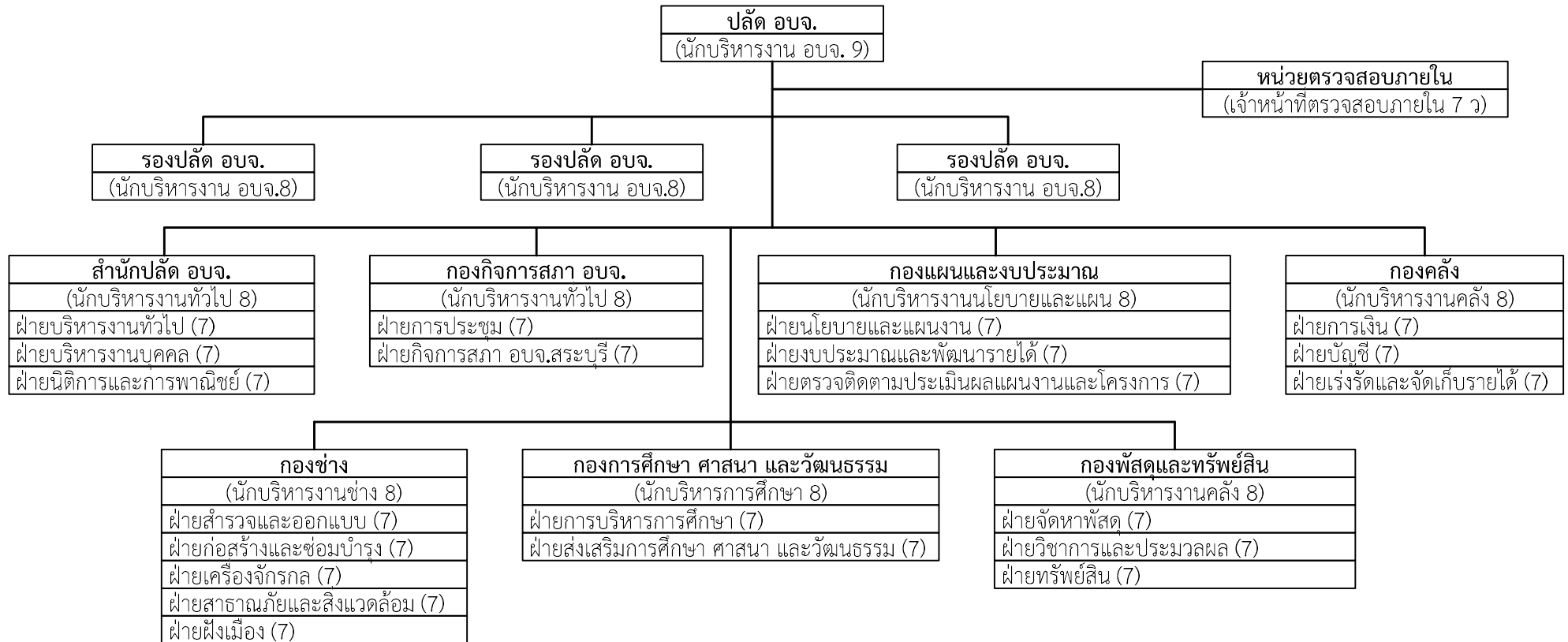

(แหล่งที่มาของข้อมูล : สำนักปลัด องค์การบริหารส่วนจังหวัดสระบุรี ณ พฤษภาคม 2558)

อำนาจหน้าที่ขององค์การบริหารส่วนจังหวัดสระบุรี

มาตรา 45 แห่งพระราชบัญญัติองค์การบริหารส่วนจังหวัด พ.ศ.2540 ภายในเขตองค์การบริหารส่วนจังหวัด ดังต่อไปนี้

- (1) ตราข้อบัญญัติโดยไม่ขัดหรือแย้งต่อกฎหมาย
- (2) จัดทำแผนพัฒนาองค์การบริหารส่วนจังหวัด และประสานการจัดทำแผนพัฒนาจังหวัดตามระเบียบที่คณะรัฐมนตรีกำหนด
- (3) สนับสนุนสภาตำบลและราชการส่วนท้องถิ่นอื่นในการพัฒนาท้องถิ่น
- (4) ประสานและให้ความร่วมมือในการปฏิบัติหน้าที่ของสภาตำบลและราชการส่วนท้องถิ่นอื่น
- (5) แบ่งสรรเงินซึ่งตามกฎหมายจะต้องแบ่งให้แก่สภาตำบลและราชการส่วนท้องถิ่นอื่น
- (6) อำนาจหน้าที่ของจังหวัดตามพระราชบัญญัติระเบียบบริหารราชการส่วน จังหวัด พ.ศ. 2498 เฉพาะภายในเขตสภาตำบล
- (7) คຸ້ມครอง ดุแล และบำรุงรักษาทรัพยากรธรรมชาติและสิ่งแวดล้อม
- (7 ทวิ) บำรุงรักษาศิลปะ จารีตประเพณีภูมิปัญญาท้องถิ่น และวัฒนธรรม อันดีของท้องถิ่น
- (8) จัดทำกิจการใดๆ อันเป็นอำนาจหน้าที่ของราชการส่วนท้องถิ่นอื่นที่อยู่ใน เขตองค์การบริหารส่วนจังหวัด และกิจการนั้นเป็นการสมควรให้ราชการส่วนท้องถิ่นอื่นร่วมกันดำเนินการหรือให้องค์การบริหารส่วนจังหวัดจัดทำ ทั้งนี้ตามที่กำหนดในกฎกระทรวง
- (9) จัดทำกิจการอื่นใดตามที่กำหนดไว้ในพระราชบัญญัตินี้หรือกฎหมายอื่น กำหนดให้เป็นอำนาจหน้าที่ขององค์การบริหารส่วนจังหวัด
บรรดาอำนาจหน้าที่ใดซึ่งเป็นของราชการส่วนกลาง หรือราชการส่วนภูมิภาค อาจมอบให้องค์การบริหารส่วนจังหวัดปฏิบัติได้ทั้งนี้ตามที่กำหนดในกฎกระทรวง

มาตรา 45/1 การปฏิบัติงานตามอำนาจหน้าที่ขององค์การบริหารส่วนจังหวัด ต้องเป็นไปเพื่อประโยชน์สุขของประชาชน โดยใช้วิธีการบริหารกิจการบ้านเมืองที่ดีและให้ค้ำประกันถึงการมีส่วนร่วมของประชาชนในการจัดทำแผนพัฒนาองค์การบริหารส่วนจังหวัด การจัดทำงบประมาณ การจัดซื้อจัดจ้าง การตรวจสอบ การประเมินผลการปฏิบัติงาน และการเปิดเผย ข้อมูลข่าวสาร ทั้งนี้ให้เป็นไปตามกฎหมายระเบียบ ข้อบังคับว่าด้วยกรนั้น และหลักเกณฑ์และ วิธีการที่กระทรวงมหาดไทยกำหนด

มาตรา 17 แห่งพระราชบัญญัติกำหนดแผนและขั้นตอนการกระจายอำนาจให้แก่องค์กรปกครองส่วนท้องถิ่น พ.ศ.2542 ภายใต้บังคับมาตรา 16 ให้องค์การบริหารส่วนจังหวัดมีอำนาจและหน้าที่ในการจัดระบบบริการสาธารณะ เพื่อประโยชน์ของประชาชนในท้องถิ่นของตนเอง ดังต่อไปนี้

- (1) การจัดทำแผนพัฒนาท้องถิ่นของตนเอง และประสานการจัดทำแผนพัฒนาจังหวัดตามระเบียบที่คณะรัฐมนตรีกำหนด
- (2) การสนับสนุนองค์กรปกครองส่วนท้องถิ่นอื่นในการพัฒนาท้องถิ่น
- (3) การประสานและให้ความร่วมมือในการปฏิบัติหน้าที่ขององค์กรปกครองส่วนท้องถิ่นอื่น
- (4) การแบ่งสรรเงินซึ่งตามกฎหมายจะต้องแบ่งให้แก่องค์กรปกครองส่วน ท้องถิ่นอื่น
- (5) การคຸ້ມครอง ดุแล และบำรุงรักษาป่าไม้ที่ดัดิน ทรัพยากรธรรมชาติและสิ่งแวดล้อม
- (6) การจัดการศึกษา
- (7) การส่งเสริมประชาธิปไตย ความเสมอภาค และสิทธิเสรีภาพของประชาชน
- (8) การส่งเสริมการมีส่วนร่วมของราษฎรในการพัฒนาท้องถิ่น
- (9) การส่งเสริมการพัฒนาเทคโนโลยีที่เหมาะสม
- (10) การจัดตั้งและดูแลระบบบำบัดน้ำเสียรวม

- (11) การกำจัดมูลฝอยและสิ่งปฏิกูลรวม
- (12) การจัดการสิ่งแวดล้อมและมลพิษต่าง ๆ
- (13) การจัดการและดูแลสถานีส่งน้ำทั้งทางบกและทางน้ำ
- (14) การส่งเสริมการท่องเที่ยว
- (15) การพาณิชย์การส่งเสริมการลงทุน และการทำกิจการไม่ว่าจะดำเนินการเองหรือร่วมกับบุคคลอื่นหรือจากสหการ
- (16) การสร้างและบำรุงรักษาทางบกและทางน้ำที่เชื่อมต่อระหว่างองค์กรปกครองส่วนท้องถิ่นอื่น
- (17) การจัดตั้งและดูแลตลาดกลาง
- (18) การส่งเสริมการกีฬา จารีตประเพณีและวัฒนธรรมอันดีงามของท้องถิ่น
- (19) การจัดทำมีโรงพยาบาลจังหวัด การรักษาพยาบาล การป้องกันและควบคุมโรคติดต่อ
- (20) การจัดทำมีพิพิธภัณฑ์และหอจดหมายเหตุ
- (21) การขนส่งมวลชนและการวิศวกรรมจราจร
- (22) การป้องกันและบรรเทาสาธารณภัย
- (23) การจัดทำมีระบบรักษาความสงบเรียบร้อยในจังหวัด
- (24) จัดทำกิจการใดอันเป็นอำนาจและหน้าที่ขององค์กรปกครองส่วนท้องถิ่นอื่นที่อยู่ในเขต และกิจการนั้นเป็นการสมควรให้องค์กรปกครองส่วนท้องถิ่นอื่นร่วมกันดำเนินการ หรือให้องค์การบริหารส่วนจังหวัดจัดทำ ทั้งนี้ตามที่คณะกรรมการประกาศกำหนด
- (25) สนับสนุนหรือช่วยเหลือส่วนราชการหรือองค์กรปกครองส่วนท้องถิ่นอื่น ในการพัฒนาท้องถิ่น
- (26) การให้บริการแก่เอกชน ส่วนราชการ หน่วยงานของรัฐ รัฐวิสาหกิจหรือองค์กรปกครองส่วนท้องถิ่นอื่น
- (27) การส่งเสริมสงเคราะห์และการพัฒนาคุณภาพชีวิตเด็ก สตรีคนชรา และผู้ด้อยโอกาส
- (28) จัดทำกิจการอื่นใดตามที่กำหนดไว้ในพระราชบัญญัตินี้หรือกฎหมายอื่น กำหนดให้เป็นอำนาจและหน้าที่ขององค์การบริหารส่วนจังหวัด
- (29) กิจการอื่นใดที่เป็นผลประโยชน์ของประชาชนในท้องถิ่นตามที่คณะกรรมการประกาศกำหนด

สภาพทั่วไปและข้อมูลพื้นฐานขององค์การบริหารส่วนจังหวัดสระบุรี

องค์การบริหารส่วนจังหวัดสระบุรีตั้งอยู่เลขที่ 797 ถนนพหลโยธิน อำเภอเมืองสระบุรี จังหวัดสระบุรี 18000

1) อัตรากำลัง

ข้าราชการ/ พนักงานส่วนท้องถิ่น	จำนวน	96	คน
ลูกจ้างประจำ	จำนวน	24	คน
พนักงานจ้าง	จำนวน	48	คน
พนักงานจ้างทั่วไป	จำนวน	31	คน
บุคลากรทางการศึกษา	จำนวน	23	คน
รวมทั้งสิ้น	จำนวน	222	คน

2) การป้องกัน และบรรเทาสาธารณภัย

รถยนต์บรรทุกน้ำ (ขารูด 1 คัน)	จำนวน	5	คัน
เครื่องสูบน้ำ	จำนวน	23	เครื่อง

3) การกักถ่ายโอน

ถนนทางหลวงท้องถิ่น	จำนวน	60	สาย
สนามกีฬาองค์การบริหารส่วนจังหวัดสระบุรี	จำนวน	1	แห่ง

4) กิจกรรมพาณิชย์

ศูนย์ดาราศาสตร์ ท้องฟ้าจำลอง	จำนวน	1	แห่ง
ค่ายลูกเสือเจ็ดคต	จำนวน	1	แห่ง
ศูนย์แสดงและจำหน่ายสินค้าอุตสาหกรรม และสินค้าผลิตภัณฑ์ชุมชนสระบุรี (OTOP)	จำนวน	1	แห่ง
ศูนย์กำจัดขยะมูลฝอยรวมแบบครบวงจร	จำนวน	1	แห่ง

5) โรงเรียนในสังกัดองค์การบริหารส่วนจังหวัดสระบุรี

โรงเรียนหรรเทพ (รุ่งเรืองประชาสามัคคี)	จำนวน	1	โรงเรียน
--	-------	---	----------

6) ประเภททั่วไป (ยานพาหนะและขนส่ง รถตรวจการณ์) ข้อมูลมีนาคม พ.ศ.2557

สำนักปลัดองค์การบริหารส่วนจังหวัด

รถยนต์	จำนวน	18	คัน
รถจักรยานยนต์	จำนวน	1	คัน

กองกิจการสภาองค์การบริหารส่วนจังหวัด

รถยนต์	จำนวน	2	คัน
--------	-------	---	-----

กองแผนและงบประมาณ

รถยนต์	จำนวน	2	คัน
รถจักรยานยนต์	จำนวน	2	คัน

<u>กองคลัง</u>			
รถยนต์	จำนวน	2	คัน
รถจักรยานยนต์	จำนวน	1	คัน
<u>กองพัสดุและทรัพย์สิน</u>			
รถยนต์	จำนวน	5	คัน
รถจักรยานยนต์	จำนวน	3	คัน
<u>กองการศึกษา ศาสนาและวัฒนธรรม</u>			
รถยนต์	จำนวน	4	คัน
<u>โรงเรียนเทพ (รุ่งเรืองประชาสามัคคี) สังกัดกองการศึกษา ศาสนาและวัฒนธรรม</u>			
รถยนต์	จำนวน	2	คัน
รถจักรยานยนต์	จำนวน	3	คัน
<u>กองช่าง</u>			
รถยนต์ (ชำรุด 1 คัน)	จำนวน	28	คัน
รถซ่อมผิวจราจร	จำนวน	3	คัน
รถกวาดถนน	จำนวน	2	คัน
รถบรรทุกตึ้มพ์	จำนวน	5	คัน
รถเข็น	จำนวน	1	คัน
รถแบคโฮว์	จำนวน	4	คัน
รถเกรดเดอร์	จำนวน	4	คัน
รถตักถ้อย่าง (ชำรุด 1 คัน)	จำนวน	3	คัน
รถแทรกเตอร์	จำนวน	5	คัน
รถบรรทุก	จำนวน	4	คัน
รถบดสันสะเทือน	จำนวน	4	คัน
รถอัดฟาง	จำนวน	1	คัน
รถเข็น	จำนวน	1	คัน
รถลากจูง	จำนวน	3	คัน
รถตัดหญ้า	จำนวน	1	คัน
รถจักรยานยนต์	จำนวน	2	คัน

แบบรายงานข้อมูลโรงเรียนในสังกัดองค์กรปกครองส่วนท้องถิ่น

ลำดับ	โรงเรียนในสังกัด อบจ.สระบุรี	ปีการศึกษา 2555 ข้อมูล ณ 10 มิถุนายน 2555						ปีการศึกษา 2556 ณ 10 มิถุนายน 2556						ปีการศึกษา 2557 ณ 10 มิถุนายน 2557						หมายเหตุ			
		จำนวน ห้อง	จำนวนนักเรียน			จำนวนบุคลากรทาง การศึกษา			จำนวน ห้อง	จำนวนนักเรียน			จำนวนบุคลากรทาง การศึกษา			จำนวน ห้อง	จำนวนนักเรียน				จำนวนบุคลากรทาง การศึกษา		
			ชาย	หญิง	รวม	ชาย	หญิง	รวม		ชาย	หญิง	รวม	ชาย	หญิง	รวม		ชาย	หญิง	รวม				
1	โรงเรียนเทพ (รุ่งเรืองประชาสามัคคี)	13	192	168	360	11	12	23	13	181	170	351	10	13	23	13	193	172	365	10	13	23	
	ระดับชั้น อ. 1	1	17	12	29				1	16	12	28				1	14	13	27				
	ระดับชั้น อ. 2	-	-	-	-				-	-	-	-				1	17	13	30				
	ระดับชั้น อ. 2/1	1	13	10	23				1	13	10	23				-	-	-	-				
	ระดับชั้น อ. 2/2	1	11	9	20				1	10	10	20				-	-	-	-				
	ระดับชั้น อ. 3	1	15	8	23				1	11	12	23				-	-	-	-				
	ระดับชั้น อ. 3/1	-	-	-	-				-	-	-	-				1	13	8	21				
	ระดับชั้น อ. 3/2	-	-	-	-				-	-	-	-				1	11	10	21				
	ระดับชั้น ป. 1	1	16	14	30				1	14	13	27				1	16	7	23				
	ระดับชั้น ป. 2	1	15	14	29				1	15	14	29				1	15	13	28				
	ระดับชั้น ป. 3	1	17	13	30				1	16	12	28				1	16	14	30				
	ระดับชั้น ป. 4	1	10	17	27				1	10	17	27				1	20	14	34				
	ระดับชั้น ป. 5	1	11	20	31				1	11	19	30				1	10	16	26				
	ระดับชั้น ป. 6	1	13	12	25				1	14	12	26				1	12	21	33				
	ระดับชั้น ม. 1	1	18	16	34				1	16	15	31				1	13	16	29				
	ระดับชั้น ม. 2	1	23	14	37				1	22	15	37				1	17	16	33				
	ระดับชั้น ม. 3	1	13	9	22				1	13	9	22				1	19	11	30				

(3) สถานการณ์คลังขององค์การบริหารส่วนจังหวัดสระบุรี

บัญชีรายรับจริง ประจำปีงบประมาณ พ.ศ. 2557 - 2559

รายรับ	รายรับจริง ปี 2557		รายรับจริง ปี 2558		รายรับจริง ปี 2559	
รายได้ที่จัดเก็บเอง						
1. หมวดภาษีอากร						
(1) ภาษีบำรุงองค์การบริหารส่วนจังหวัด จากสถานค้าปลีกยาสูบ	49,677,270	60	49,407,990	96	44,320,540	16
(2) ภาษีบำรุงองค์การบริหารส่วนจังหวัด จากสถานค้าปลีกน้ำมัน	8,731,065	27	8,795,785	12	10,352,926	80
ยอดรวม	58,408,335	87	58,203,776	08	54,673,466	96
2. หมวดค่าธรรมเนียม ค่าปรับ และใบอนุญาต						
2.1 ค่าธรรมเนียมบำรุงองค์การบริหารส่วน จังหวัดจากผู้เข้าพักในโรงแรม	617,422	56	564,776	-	524,146	50
2.2 ค่าธรรมเนียมเกี่ยวกับสุสานและฌาปนสถาน	-	-	-	-	-	-
2.3 ค่าปรับผิดสัญญา	295,457	89	2,371,677	03	1,595,426	65
2.4 ค่าตอบแทนในการใช้ประโยชน์ที่ดิน ตามประมวลกฎหมายที่ดิน มาตรา 9	-	-	-	-	-	-
ยอดรวม	912,880	45	2,936,453	03	2,119,573	15
3. หมวดรายได้จากทรัพย์สิน						
3.1 ค่าเช่าหรือค่าบริการสถานที่	1,458,668	-	1,416,467	-	1,630,192	-
3.2 ดอกเบี้ยธนาคาร	17,230,062	28	14,658,936	87	7,609,506	10
3.3 ค่าตอบแทนตามที่กฎหมายกำหนด	-	-	-	-	-	-
3.4 ค่าเช่าที่ดิน	13,616	-	21,822	-	22,617	-
ยอดรวม	18,702,346	28	16,097,225	87	9,262,315	10
4. หมวดรายได้เบ็ดเตล็ด						
4.1 ค่าขายแบบแปลน	2,230,000	-	1,391,100	-	2,124,200	-
4.2 รายได้เบ็ดเตล็ดอื่น ๆ	1,882,800	-	2,290,890	-	3,627,325	05
4.3 ค่าจำหน่ายแบบพิมพ์	128,200	-	111,200	-	3,400	-
ยอดรวม	4,241,000	-	3,793,190	-	5,754,925	05

รายรับ	รายรับจริงปี 2557		รายรับจริงปี 2558		รายรับจริง ปี 2559	
5. หมวดรายได้จากทุน						
5.1 ค่าขายทอดตลาด	85,850	-	29,350	-	22,030	-
ยอดรวม	85,850	-	29,350	-	22,030	-
รายได้ที่รัฐบาลจัดเก็บแล้วจัดสรรให้						
1. หมวดภาษีอากร						
1.1 ภาษีและค่าธรรมเนียมรถยนต์หรือล้อเลื่อน	287,584,774	64	258,252,796	12	263,527,676	88
1.2 ภาษีมูลค่าเพิ่ม พรบ.แผนกำหนด ขั้นตอนการกระจายอำนาจ	118,655,308	72	118,384,579	22	129,590,602	51
1.3 ภาษีบำรุงองค์การบริหารส่วนจังหวัด สระบุรีจากภาษีมูลค่าเพิ่มที่จัดเก็บตาม ประมวลรัษฎากร 5%	295,644,559	50	282,550,163	17	228,665,704	65
1.4 ค่าภาคหลวงแร่	126,406,689	87	132,011,359	07	128,133,041	71
ยอดรวม	828,291,332	73	791,198,897	58	901,917,025	75
รวมรายรับไม่รวมเงินอุดหนุนทั้งสิ้น	910,641,745	33	872,258,892	56	973,749,336	01
2. หมวดเงินอุดหนุน						
2.1 เงินอุดหนุนทั่วไป (ที่ต้องนำมาตั้งงบประมาณ)	71,525,964	-	70,671,590	-	62,222,740	-
ยอดรวม	71,525,964	-	70,671,590	-	62,222,740	-
รวมรายรับทั้งสิ้น	982,167,709	33	942,930,482	56	1,035,972,076	01

บัญชีงบประมาณรายจ่ายจริง ประจำปีงบประมาณ พ.ศ.2557 – 2559

รายการ	รายจ่ายจริง ปี 2557	รายจ่ายจริง ปี 2558	รายจ่ายจริง ปี 2559
รายจ่ายงบกลาง			
1. เงินสมทบเข้ากองทุนประกันสังคม	699,171.00	595,943.00	557,358.00
2. เงินช่วยเหลือค่าทำศพ	-	-	2,160.00
2. เงินสำรองจ่าย	360,000.00	360,000.00	360,000.00
3. รายจ่ายตามข้อผูกพัน			
3.1 เงินทุนการศึกษา	30,000.00	-	-
3.2 เงินสมทบและเงินชดเชยเข้ากองทุน บำเหน็จบำนาญข้าราชการ (กบข.)	303,865.50	294,807.00	33,606.00
3.3 เงินสมทบเข้ากองทุนสำรองเลี้ยงชีพ ลูกจ้างประจำ (กสจ.)	-	-	-
3.4 เงินบำรุงสมาคม อบจ.แห่งประเทศไทย	858,860.00	400,000.00	-
4. เงินสมทบกองทุนบำเหน็จบำนาญข้าราชการ ส่วนท้องถิ่น (กบท.)	8,974,896.00	8,952,703.71	9,181,049.15
5. เงินช่วยเหลือค่าครองชีพผู้รับบำนาญ	276,420.00	456,069.61	488,904.00
6. เงินบำนาญลูกจ้างประจำ	1,137,849.00	1,674,159.48	2,268,628.45
7. เงินช่วยเหลือ (ประกันสุขภาพ)	5,000,000.00	5,000,000.00	5,000,000.00
8. เงินช่วยเหลือค่ารักษาพยาบาลผู้รับบำนาญ	-	-	-
รวม	17,641,061.50	17,373,682.80	17,531,705.60
รายจ่ายประจำ			
1. เงินเดือน (ฝ่ายประจำ)	51,530,800.04	42,978,930.57	46,369,586.84
2. เงินเดือน (ฝ่ายการเมือง)	2,944,751.60	10,363,800.00	9,927,507.97
3. ค่าจ้างประจำ	5,054,463.00	5,381,320.00	5,194,760.00
4. ค่าจ้างชั่วคราว	12,141,503.25	12,203,929.42	12,079,647.47
5. ค่าตอบแทน	28,427,673.82	11,627,551.50	6,880,684.50
6. ค่าใช้สอย	34,346,603.48	27,531,328.20	26,945,443.55
7. ค่าวัสดุ	27,938,352.39	25,571,655.02	15,181,427.85
8. ค่าสาธารณูปโภค	7,198,683.99	7,679,130.03	7,358,772.50
9. ค่าสาธารณูปโภค	167,967,783.35	98,489,244.16	26,581,327.86
9. เงินอุดหนุน	18,809,823.19	100,000.00	100,000.00
10. รายจ่ายอื่น			
รวม	356,360,438.11	241,926,888.90	157,256,158.54

รายการ	รายจ่ายจริง ปี 2557	รายจ่ายจริง ปี 2558	รายจ่ายจริง ปี 2559
รายจ่ายเพื่อการลงทุน			
1. ค่าครุภัณฑ์	53,715,192.96	99,251,526.19	1,631,767.94
2. ค่าที่ดินและสิ่งก่อสร้าง	529,420,641.00	549,339,143.30	757,351,379.32
3. จ่ายจากเงินสะสม	-	35,950,000.00	56,620,070.61
4. จ่ายจากเงินอุดหนุนทั่วไป	-	-	-
รวม	583,135,833.96	685,690,669.49	815,623,217.87
รวมรายจ่ายทั้งสิ้น	957,137,333.57	944,991,241.19	990,411,082.01

ส่วนที่ 2

สรุปผลการพัฒนาท้องถิ่นตามแผนพัฒนาท้องถิ่น (พ.ศ.2561-2564)

1. สรุปผลการดำเนินงานตามงบประมาณที่ได้รับ และการเบิกจ่ายงบประมาณ

ในปีงบประมาณ พ.ศ.2557-2560

1.1 สรุปสถานการณ์การพัฒนา การตั้งงบประมาณ การเบิกจ่ายงบประมาณ

ก. สรุปผลการดำเนินงานตามงบประมาณที่ได้รับ และการเบิกจ่ายงบประมาณ

ในปีงบประมาณ พ.ศ.2557

องค์การบริหารส่วนจังหวัดสระบุรี ได้ทำการติดตามและประเมินผล กิจกรรม/งาน/โครงการ ต่างๆ ที่บรรจุไว้ในแผนพัฒนาองค์การบริหารส่วนจังหวัดสระบุรี 3 ปี (พ.ศ.2557-2559) ในส่วนที่ได้กำหนด ดำเนินการในปี พ.ศ.2557 จำนวนทั้งสิ้น 688 โครงการ รวมเป็นเงิน 1,390,925,200 บาท โดยองค์การบริหาร ส่วนจังหวัดสระบุรี ได้นำแผนงานโครงการมาตั้งงบประมาณดำเนินการในปีงบประมาณ พ.ศ.2557 จำนวนทั้งสิ้น 535 โครงการ เป็นงบประมาณรวมทั้งสิ้น 970,430,000 บาท

1. ยุทธศาสตร์ด้านโครงสร้างพื้นฐานทางเศรษฐกิจ บรรจุโครงการไว้ในแผนพัฒนาฯ จำนวน 97 โครงการ ตั้งงบประมาณดำเนินการ จำนวน 85 โครงการ ดำเนินการแล้วเสร็จ จำนวน 33 โครงการ รวมเป็นเงินทั้งสิ้น 95,302,900 บาท คิดเป็นร้อยละ 38.82 ของโครงการ ที่จัดตั้งงบประมาณดำเนินการ อยู่ระหว่าง ดำเนินการจำนวน 50 โครงการ ยังไม่ได้ดำเนินการ จำนวน 2 โครงการ

2. ยุทธศาสตร์ด้านเศรษฐกิจและการประกอบอาชีพ บรรจุโครงการไว้ในแผนพัฒนาฯ จำนวน 36 โครงการ ตั้งงบประมาณดำเนินการ จำนวน 30 โครงการ ดำเนินการแล้วเสร็จ จำนวน 15 โครงการ รวมทั้งสิ้น 22,303,000 บาท คิดเป็นร้อยละของโครงการที่จัดตั้งงบประมาณดำเนินการ อยู่ระหว่างดำเนินการ จำนวน 11 โครงการ ยังไม่ได้ดำเนินการ จำนวน 4 โครงการ

3. ยุทธศาสตร์ด้านทรัพยากรธรรมชาติและสิ่งแวดล้อม บรรจุไว้ในแผนพัฒนาฯ จำนวน 14 โครงการ ตั้งงบประมาณดำเนินการ จำนวน 12 โครงการ ดำเนินการแล้วเสร็จ จำนวน 8 โครงการ รวมเป็นเงินทั้งสิ้น 20,576,000 บาท คิดเป็นร้อยละ 66.67 ของโครงการที่ตั้งงบประมาณดำเนินการ ยังไม่ได้ดำเนินการ จำนวน 4 โครงการ

4. ยุทธศาสตร์ด้านสาธารณสุขและสังคมสงเคราะห์ บรรจุโครงการไว้ในแผนพัฒนาฯ จำนวน 77 โครงการ ตั้งงบประมาณดำเนินการ จำนวน 57 โครงการ ดำเนินการแล้วเสร็จ จำนวน 26 โครงการ รวมเป็นเงินทั้งสิ้น 42,175,627 บาท คิดเป็นร้อยละ 45.61 ของโครงการที่ตั้งงบประมาณดำเนินการ อยู่ระหว่าง ดำเนินการ จำนวน 31 โครงการ

5. ยุทธศาสตร์ด้านการศึกษา ศาสนาและวัฒนธรรม บรรจุโครงการไว้ในแผนพัฒนาฯ จำนวน 71 โครงการ ตั้งงบประมาณดำเนินการ จำนวน 48 โครงการ ดำเนินการแล้วเสร็จ จำนวน 35 โครงการ รวมเป็นเงินทั้งสิ้น 105,201,216.76 บาท คิดเป็นร้อยละ 72.92 ของโครงการที่จัดตั้งงบประมาณดำเนินการ อยู่ระหว่าง ดำเนินการ จำนวน 5 โครงการ ยังไม่ได้ดำเนินการ จำนวน 8 โครงการ

6. ยุทธศาสตร์ด้านการท่องเที่ยว บรรจุโครงการไว้ในแผนพัฒนาฯ จำนวน 11 โครงการ ตั้งงบประมาณดำเนินการ จำนวน 5 โครงการ ดำเนินการแล้วเสร็จ จำนวน 5 โครงการ รวมเป็นเงินทั้งสิ้น 7,831,000 บาท คิดเป็นร้อยละ 100 ของโครงการที่ตั้งงบประมาณดำเนินการ

7. ยุทธศาสตร์ด้านการปลอดภัยในชีวิตทรัพย์สินและอาชญากรรม บรรจุโครงการไว้ในแผนพัฒนาฯ จำนวน 22 โครงการ ตั้งงบประมาณดำเนินการ จำนวน 12 โครงการ ดำเนินการแล้วเสร็จ จำนวน 12 โครงการ รวมเป็นเงินทั้งสิ้น 20,344,362.62 บาท คิดเป็นร้อยละ 100 ของโครงการที่ตั้งงบประมาณดำเนินการ

8. ยุทธศาสตร์ด้านการพัฒนาองค์กรและบุคลากรภาครัฐสู่การบริหารจัดการที่ดี บรรจุโครงการไว้ในแผนพัฒนาฯ จำนวน 360 โครงการ ตั้งงบประมาณดำเนินการ จำนวน 286 โครงการ ดำเนินการแล้วเสร็จ จำนวน 254 โครงการ รวมเป็นเงินทั้งสิ้น 186,734,256.14 บาท คิดเป็นร้อยละ 88.81 ของโครงการที่จัดตั้งงบประมาณดำเนินการ อยู่ระหว่างดำเนินการ จำนวน 1 โครงการ ยังไม่ได้ดำเนินการ จำนวน 31 โครงการ

สรุปโครงการทั้ง 8 ยุทธศาสตร์ บรรจุโครงการไว้ในแผนพัฒนาฯ จำนวน 688 โครงการ ตั้งงบประมาณดำเนินการ จำนวน 535 โครงการ ดำเนินการแล้วเสร็จ จำนวน 388 โครงการ รวมเป็นเงินทั้งสิ้น 499,875,202.56 บาท คิดเป็นร้อยละ 72.52 ของโครงการที่ตั้งงบประมาณ อยู่ระหว่างดำเนินการ จำนวน 98 โครงการ ยังไม่ดำเนินการ จำนวน 49 โครงการ

สรุปผลการดำเนินงานขององค์การบริหารส่วนจังหวัดสระบุรี ประจำปีงบประมาณ พ.ศ.2557 ในทุกประเด็นคำถามในภาพรวมของประชาชนและผู้รับบริการ มีความพึงพอใจมากและมากที่สุด

ข. สรุปผลการดำเนินงานตามงบประมาณที่ได้รับ และการเบิกจ่ายงบประมาณ ในปีงบประมาณ พ.ศ.2558

องค์การบริหารส่วนจังหวัดสระบุรี ได้ทำการติดตามและประเมินผล กิจกรรม/งาน/โครงการต่างๆ ที่บรรจุไว้ในแผนพัฒนาองค์การบริหารส่วนจังหวัดสระบุรี 3 ปี (พ.ศ.2558-2560) ในส่วนที่ได้กำหนดดำเนินการในปี พ.ศ.2558 จำนวนทั้งสิ้น 665 โครงการ รวมเป็นเงิน 1,390,925,200 บาท โดยองค์การบริหารส่วนจังหวัดสระบุรี ได้นำแผนงานโครงการ มาตั้งงบประมาณ ดำเนินการในปีงบประมาณ พ.ศ.2557 จำนวนทั้งสิ้น 535 โครงการ เป็นงบประมาณรวมทั้งสิ้น 970,430,000 บาท รายงานสรุปผลการตรวจติดตามและประเมินแยกตามยุทธศาสตร์การพัฒนาทั้ง 8 ด้าน ดังนี้

1. ยุทธศาสตร์ด้านโครงสร้างพื้นฐานทางเศรษฐกิจ บรรจุโครงการไว้ในแผนพัฒนาฯ จำนวน 97 โครงการ ตั้งงบประมาณดำเนินการ จำนวน 85 โครงการ ดำเนินการแล้วเสร็จ จำนวน 33 โครงการ รวมเป็นเงินทั้งสิ้น 95,302,900 บาท คิดเป็นร้อยละ 38.82 ของโครงการ ที่จัดตั้งงบประมาณดำเนินการ อยู่ระหว่างดำเนินการจำนวน 50 โครงการ ยังไม่ได้ดำเนินการ จำนวน 2 โครงการ

2. ยุทธศาสตร์ด้านเศรษฐกิจและการประกอบอาชีพ บรรจุโครงการไว้ในแผนพัฒนาฯ จำนวน 36 โครงการ ตั้งงบประมาณดำเนินการ จำนวน 30 โครงการ ดำเนินการแล้วเสร็จ จำนวน 15 โครงการ รวมทั้งสิ้น 22,303,000 บาท คิดเป็นร้อยละ 50.00 ของโครงการที่จัดตั้งงบประมาณดำเนินการ อยู่ระหว่างดำเนินการ จำนวน 11 โครงการ ยังไม่ได้ดำเนินการ จำนวน 4 โครงการ

3. ยุทธศาสตร์ด้านทรัพยากรธรรมชาติและสิ่งแวดล้อม บรรจุไว้ในแผนพัฒนาฯ จำนวน 14 โครงการ ตั้งงบประมาณดำเนินการ จำนวน 12 โครงการ ดำเนินการแล้วเสร็จ จำนวน 8 โครงการ รวมเป็นเงินทั้งสิ้น 20,576,200 บาท คิดเป็นร้อยละ 66.67 ของโครงการที่ตั้งงบประมาณดำเนินการ ยังไม่ได้ดำเนินการ จำนวน 4 โครงการ

4. ยุทธศาสตร์ด้านสาธารณสุขและสังคมสงเคราะห์ บรรจุโครงการไว้ในแผนพัฒนาฯ จำนวน 77 โครงการ ตั้งงบประมาณดำเนินการ จำนวน 57 โครงการ ดำเนินการแล้วเสร็จ จำนวน 26 โครงการ รวมเป็นเงินทั้งสิ้น 42,175,627 บาท คิดเป็นร้อยละ 45.61 ของโครงการที่ตั้งงบประมาณดำเนินการ อยู่ระหว่างดำเนินการ จำนวน 31 โครงการ

5. ยุทธศาสตร์ด้านการศึกษา ศาสนาและวัฒนธรรม บรรจุโครงการไว้ในแผนพัฒนาฯ จำนวน 71 โครงการ ตั้งงบประมาณดำเนินการ จำนวน 48 โครงการ ดำเนินการแล้วเสร็จ จำนวน 35 โครงการ รวมเป็นเงินทั้งสิ้น 105,201,216.76 บาท คิดเป็นร้อยละ 72.92 ของโครงการที่จัดตั้งงบประมาณ ดำเนินการ อยู่ระหว่างดำเนินการ จำนวน 5 โครงการ ยังไม่ได้ดำเนินการ จำนวน 8 โครงการ

6. ยุทธศาสตร์ด้านการท่องเที่ยว บรรจุโครงการไว้ในแผนพัฒนาฯ จำนวน 11 โครงการ ตั้งงบประมาณ ดำเนินการ จำนวน 5 โครงการ ดำเนินการแล้วเสร็จ จำนวน 5 โครงการ รวมเป็นเงินทั้งสิ้น 7,831,000 บาท คิดเป็นร้อยละ 100 ของโครงการที่ตั้งงบประมาณดำเนินการ

7. ยุทธศาสตร์ด้านการลดภัยในชีวิตทรัพย์สิน และอาชญากรรม บรรจุโครงการไว้ใน แผนพัฒนาฯ จำนวน 22 โครงการ ตั้งงบประมาณดำเนินการ จำนวน 12 โครงการ ดำเนินการแล้วเสร็จ จำนวน 12 โครงการ รวมเป็นเงินทั้งสิ้น 20,344,362 บาท คิดเป็นร้อยละ 100 ของโครงการที่ตั้งงบประมาณดำเนินการ

8. ยุทธศาสตร์ด้านการพัฒนาองค์กรและบุคลากรภาครัฐสู่การบริหารจัดการที่ดี บรรจุโครงการไว้ในแผนพัฒนาฯ จำนวน 360 โครงการ ตั้งงบประมาณดำเนินการ จำนวน 286 โครงการ ดำเนินการแล้วเสร็จ จำนวน 254 โครงการ รวมเป็นเงินทั้งสิ้น 186,734,256.14 บาท คิดเป็นร้อยละ 88.81 ของโครงการที่จัดตั้งงบประมาณดำเนินการ อยู่ระหว่างดำเนินการ จำนวน 1 โครงการ ยังไม่ได้ดำเนินการ จำนวน 31 โครงการ

สรุปโครงการทั้ง 8 ยุทธศาสตร์ บรรจุโครงการไว้ในแผนพัฒนาฯ จำนวน 688 โครงการ ตั้งงบประมาณดำเนินการ จำนวน 535 โครงการ ดำเนินการแล้วเสร็จ จำนวน 388 โครงการ รวมเป็นเงินทั้งสิ้น 500,468,561.90 บาท คิดเป็นร้อยละ 72.52 ของโครงการที่ตั้งงบประมาณ อยู่ระหว่างดำเนินการ จำนวน 98 โครงการ ยังไม่ได้ดำเนินการ จำนวน 49 โครงการ

สรุปผลการดำเนินงานขององค์การบริหารส่วนจังหวัดสระบุรี ประจำปีงบประมาณ พ.ศ.2558 ในทุกประเด็นคำถามในภาพรวมของประชาชน และผู้รับบริการ มีความพึงพอใจมากและมากที่สุด

ง. สรุปผลการดำเนินงานตามงบประมาณที่ได้รับ และการเบิกจ่ายงบประมาณใน ปีงบประมาณ พ.ศ.2559

องค์การบริหารส่วนจังหวัดสระบุรี ได้ทำการติดตามและประเมินผล กิจกรรม/งาน/โครงการ ต่าง ๆ ที่บรรจุไว้ในแผนพัฒนาองค์การบริหารส่วนจังหวัดสระบุรี 3 ปี (พ.ศ.2558-2560) ในส่วนที่ได้กำหนด ดำเนินการในปี พ.ศ.2559 จำนวนทั้งสิ้น 264 โครงการ รวมเป็นเงิน 1,390,925,200 บาท โดยองค์การ บริหารส่วนจังหวัดสระบุรี ได้นำแผนงานโครงการมาตั้งงบประมาณ ดำเนินการในปีงบประมาณ พ.ศ.2559 จำนวน 206 โครงการ งบประมาณดำเนินการตามโครงการหลังจากตั้งจ่ายรายการใหม่ โอนลดและโอนเพิ่ม งบประมาณ รวมจำนวนทั้งสิ้น 218 โครงการ ดำเนินการแล้วเสร็จจำนวน 89 โครงการ คิดเป็นร้อยละ 40.83 ของ โครงการที่ตั้งงบประมาณดำเนินการ งบประมาณรวมเป็นเงินทั้งสิ้น 314,662,665.19 บาท และมีโครงการอยู่ ระหว่างดำเนินการ 20 โครงการ ยังไม่ได้ดำเนินการ 83 โครงการ ดังนี้

สรุปรายงานผลการติดตามและประเมินผลแผนพัฒนาฯ ประจำปี พ.ศ.2559 ดำเนินงานแยกตามยุทธศาสตร์การพัฒนา ดังนี้

1. ยุทธศาสตร์ด้านโครงสร้างพื้นฐาน บรรจุโครงการไว้ในแผนพัฒนาฯ จำนวน 88 โครงการ ตั้งงบประมาณดำเนินการ จำนวน 76 โครงการ ดำเนินการแล้วเสร็จ จำนวน 14 โครงการ รวมเป็นเงินทั้งสิ้น 225,622,656 บาท คิดเป็นร้อยละ 18.42 ของโครงการ อยู่ระหว่างดำเนินการ 18 จำนวน โครงการ ยังไม่ได้ดำเนินการ จำนวน 44 โครงการ
2. ยุทธศาสตร์ด้านการส่งเสริมคุณภาพชีวิต บรรจุโครงการไว้ในแผนพัฒนาฯ จำนวน 75 โครงการ ตั้งงบประมาณดำเนินการ จำนวน 61 โครงการ ดำเนินการแล้วเสร็จ จำนวน 36 โครงการ รวมเป็นเงินทั้งสิ้น 29,212,429.10 บาท 59.02 ของโครงการ ยังไม่ได้ดำเนินการ จำนวน 25 โครงการ
3. ยุทธศาสตร์ด้านการจัดระเบียบชุมชน สังคม และการรักษาความสงบเรียบร้อย บรรจุไว้ในแผนพัฒนาฯ จำนวน 17 โครงการ ตั้งงบประมาณดำเนินการ จำนวน 17 โครงการ ดำเนินการแล้วเสร็จ จำนวน 6 โครงการ รวมเป็นเงินทั้งสิ้น 4,766,251.09 บาท คิดเป็นร้อยละ 35.29 ของโครงการ ยังไม่ได้ดำเนินการ จำนวน 11 โครงการ
4. ยุทธศาสตร์ด้านการวางแผน การส่งเสริม การลงทุน พาณิชยกรรม และการท่องเที่ยว บรรจุโครงการไว้ในแผนพัฒนาฯ จำนวน 1 โครงการ ยกเลิกโครงการ ไม่มีโครงการดำเนินการ
5. ยุทธศาสตร์ด้านการบริหารจัดการและอนุรักษ์ทรัพยากรธรรมชาติและสิ่งแวดล้อม บรรจุโครงการไว้ในแผนพัฒนาฯ จำนวน 26 โครงการ ตั้งงบประมาณดำเนินการ จำนวน 18 โครงการ ดำเนินการแล้วเสร็จจำนวน 8 โครงการ รวมเป็นเงินทั้งสิ้น 22,315,194 บาท คิดเป็นร้อยละ 44.44 ของโครงการ อยู่ระหว่างดำเนินการ 2 โครงการ ยังไม่ได้ดำเนินการ จำนวน 8 โครงการ
6. ยุทธศาสตร์ด้านศิลปวัฒนธรรม จารีตประเพณีและภูมิปัญญาท้องถิ่น บรรจุโครงการไว้ในแผนพัฒนาฯ จำนวน 28 โครงการ รวมงบประมาณดำเนินการ จำนวน 27 โครงการ ดำเนินการแล้วเสร็จ จำนวน 15 โครงการ รวมเป็นเงินทั้งสิ้น 18,820,602 บาท คิดเป็นร้อยละ 55.55 ของโครงการ ยังไม่ได้ดำเนินการ จำนวน 12 โครงการ
7. ยุทธศาสตร์ด้านการพัฒนาองค์กรและบุคลากรสู่การบริหารจัดการที่ดีบรรจุโครงการไว้ในแผนพัฒนาฯ จำนวน 29 โครงการ ตั้งงบประมาณดำเนินการ จำนวน 19 โครงการ ดำเนินการแล้วเสร็จ จำนวน 10 โครงการรวมเป็นเงินทั้งสิ้น 13,925,533 บาท คิดเป็นร้อยละ 52.63 ของโครงการ ยังไม่ได้ดำเนินการ จำนวน 9 โครงการ

สรุปโครงการทั้ง 7 ยุทธศาสตร์ บรรจุโครงการไว้ในแผนพัฒนาฯและแผนพัฒนาเพิ่มเติม (ฉบับที่ 1) จำนวน 264 โครงการ ตั้งงบประมาณดำเนินการไว้ในงบประมาณรายจ่ายประจำปีและงบประมาณรายจ่ายเพิ่มเติม (ฉบับที่ 1) ประจำปีงบประมาณ พ.ศ. 2559 จำนวน 206 โครงการ งบประมาณดำเนินการตามโครงการหลังจากตั้งจ่ายรายการใหม่ โอนลดและโอนเพิ่มงบประมาณ รวมจำนวนทั้งสิ้น 218 โครงการ ดำเนินการแล้วเสร็จจำนวน 89 โครงการ คิดเป็นร้อยละ 40.83 ของโครงการที่ตั้งงบประมาณดำเนินการ งบประมาณรวมเป็นเงินทั้งสิ้น 314,662,665.19 บาท และมีโครงการอยู่ระหว่างดำเนินการ 20 โครงการ ยังไม่ได้ดำเนินการ 109 โครงการ

1.2 การประเมินผลการนำแผนพัฒนาท้องถิ่นไปปฏิบัติในเชิงปริมาณและเชิงคุณภาพ

ผลการดำเนินงานในปีงบประมาณ 2557 ถึง 2560 ได้จัดการทำยุทธศาสตร์ 8 ยุทธศาสตร์ ดังนี้

1. ยุทธศาสตร์ด้านโครงสร้างพื้นฐาน

การพัฒนาโครงสร้างพื้นฐานมุ่งตอบสนองโจทย์ประชากรผู้ใช้บริการในพื้นที่โครงการทั้งปัจจุบันและในอนาคต ดังนั้นประชาชนจึงเป็นผู้กำหนดความต้องการในการใช้โครงสร้างพื้นฐานว่ามีความต้องการในรูปแบบใดและยังขึ้นอยู่กับสภาพเศรษฐกิจ สภาพสังคม และสิ่งแวดล้อมในพื้นที่โครงการด้วย องค์การบริหารส่วนจังหวัดสระบุรี ได้เข้าพัฒนาท้องถิ่นต่าง ๆ ในจังหวัดสระบุรี โดยการผ่านประชาคมจากชุมชน และผ่านการประสานแผนระดับอำเภอ จึงได้ร้องมายังองค์การบริหารส่วนจังหวัด เพื่อให้เข้าไปพัฒนาพื้นที่ องค์การบริหารส่วนตำบล และพื้นที่ของเทศบาลที่มีงบประมาณไม่เพียงพอในการดำเนินการโครงการ และองค์การบริหารส่วนจังหวัดสระบุรี ได้เข้าไปดำเนินการ ส่วนมากจะเป็นถนนคอนกรีตเสริมเหล็ก ถนนลาดยาง ถนนลูกรัง สะพาน ไฟฟ้า ประปา วางท่อระบายน้ำ บ่อพัก โครงการต่าง ๆ เหล่านี้ องค์การบริหารส่วนจังหวัดสระบุรี ได้เข้าพัฒนา และแก้ปัญหาถนนขรุขระเป็นหลุมบ่อ ซึ่งเป็นสาเหตุหนึ่งของการเกิดอุบัติเหตุ นอกจากนี้ได้ก่อสร้างท่อระบายน้ำพร้อมบ่อพักและฝายปิด สำหรับระบายน้ำและแก้ไขปัญหาน้ำท่วมขังบนพื้นผิวจราจร ที่ทำให้ถนนลื่นซึ่งอาจเกิดอุบัติเหตุได้ ลดปัญหาคลื่นน้ำเน่าเสียเหม็น รวมถึงไฟฟ้าแสงสว่าง การปรับปรุงทัศนียภาพให้จังหวัดสระบุรี ได้ดูดีต่อสภาพภาพและทำให้เป็นระเบียบ

2. ยุทธศาสตร์ด้านเศรษฐกิจและการประกอบอาชีพ

องค์การบริหารส่วนจังหวัดสระบุรี ได้อุดหนุนโครงการจัดงานเทศกาลผักหวานป่า ฟุ้งนาเผือกหอม ประจำปี 2557 เพื่อเป็นการประชาสัมพันธ์ให้ประชาชนทั่วไปทราบข้อมูลเกี่ยวกับผักหวานป่าและเผือกหอม เป็นการอนุรักษ์พืชผักพื้นบ้านและเผือกหอม มิให้สูญหายไปจากประเทศไทย ส่งเสริมการสร้างสวนป่าชุมชน และฟุ้งนาเผือกหอม ซึ่งจะก่อให้เกิดความชุ่มชื้นในท้องถิ่นสร้างแหล่งท่องเที่ยวเชิงนิเวศน์และทางการเกษตรที่ยั่งยืนสร้างอาชีพ และรายได้ให้แก่เกษตรกรและประชาชนทั่วโลก

3. ยุทธศาสตร์ด้านทรัพยากรธรรมชาติและสิ่งแวดล้อม

องค์การบริหารส่วนจังหวัดสระบุรี ได้เข้าไปดำเนินการก่อสร้างเตาเผาศพปลอดมลพิษ ชนิดเตาเดี่ยว บริเวณวัดปากบาง หมู่ที่ 3 ต.จี่งาม อ.เสาไห้ จ.สระบุรี พบว่าประชาชนส่วนใหญ่มีความพึงพอใจต่อโครงการนี้มาก ทำให้ประชาชนที่มีบ้านเรือนอยู่ใกล้บริเวณใกล้วัดหรือ ซึ่งไม่ห่างไกลจากเมรุ ก็จะได้ให้สัมภาษณ์ว่าพวกเขาารู้ดีมากที่ทางองค์การบริหารส่วนจังหวัดสระบุรีให้งบประมาณในการเตาเผาทำให้ไม่มีเขม่าควันจากการเผาศพลอยไปติดหลังคาบ้านและเข้าไปในบ้านเขา และเมื่อถึงหน้าฝนชาวบ้านก็ไม่สามารถที่จะรองน้ำฝนกินได้ หรือมาใช้ทำความสะอาด และซักผ้าได้ นอกจากใช้ในการรดน้ำผัก

4. ยุทธศาสตร์ด้านสาธารณสุขและสังคมสงเคราะห์

องค์การบริหารส่วนจังหวัดได้อุดหนุนโครงการให้โรงพยาบาลสระบุรี โครงการเพิ่มประสิทธิภาพการตรวจวินิจฉัยผู้ป่วยโรคตับ ด้วยเครื่องตรวจวัดความแข็งแรงของเนื้อตับ ประจำปี 2557 เพื่อเพิ่มประสิทธิภาพการตรวจวินิจฉัยผู้ป่วยโรคตับด้วยเครื่องตรวจวัดความแข็งแรงของเนื้อตับ และในปีงบประมาณ 2558 ได้อุดหนุนสมาคมอาสาสมัครสาธารณสุขจังหวัดสระบุรี เพื่อสังคม เพื่อจัดทำโครงการ อสม.สร้างสุขภาพ ลดปัจจัยเสี่ยงสุขภาพลดโรคด้วยการรณรงค์ควบคุมป้องกันโรคไข้เลือดออก ทุกหมู่บ้าน/ชุมชน ในเขตพื้นที่จังหวัดสระบุรี

5. ยุทธศาสตร์ด้านการศึกษา ศาสนาและวัฒนธรรม

องค์การบริหารส่วนจังหวัดสระบุรี ได้อุดหนุนโครงการแข่งขัน กีฬานักเรียนสระบุรีเกมส์ เพื่อจัดการแข่งขันกีฬาของ เยาวชน นักเรียน ครู ในจังหวัดสระบุรี ให้มีสุขภาพแข็งแรง และเป็นส่วนหนึ่งที่ทำให้เด็กห่างไกลยาเสพติด

องค์การบริหารส่วนจังหวัดสระบุรี ได้อุดหนุนโครงการสืบสานประเพณีเป่งไท-ยวน ในปี 2557 และปี 2558 จะมีกิจกรรมประเพณี งานประเพณีลอยโคม เป็นประเพณีพื้นบ้านของชาวล้านนา จัดขึ้นในวันเพ็ญเดือน 12 การลอยโคมของชาวล้านนาไม่ใช้การลอยโคมตามสายน้ำ หรือลอยกระทง แต่เป็นการลอยโคมที่ปล่อยขึ้นไปในอากาศ โดยโคมจะทำด้วยกระดาษสาติดบนโครงไม้ไผ่ซึ่งจะมีสีสนสวยงาม แล้วจุดตะเกียงไฟตรงกลางเพื่อที่จะให้ไอร้อนเป็นตัวพาโคมลอยขึ้นสู่อากาศ ชาวล้านนามีความเชื่อว่าการจุดโคมลอยและปล่อยขึ้นไปในอากาศเป็นการปลดปล่อยความทุกข์โศกและเรื่องราวๆ ให้พ้นตัวและลอยไปกับอากาศ มีกิจกรรมที่น่าสนใจอีกมากมาย อาทิ ชมการแสดง แสง สี เสียง สุดตระการตา ในชุด เปิดตำนานลอยกระทง ชมบวนแห่กระทงหมู่บ้าน การประกวดกระทง การประกวดนางนพมาศ(ธิดา ยี่เป็ง ไท-ยวน) การแสดงดนตรีไทย สะล้อซอซึง สลับนาฏศิลป์พื้นบ้าน ไท-ยวน และชมดนตรีไทยสากลประยุกต์สลับการแสดงศิลปวัฒนธรรมประยุกต์ ประชาชนทุกเพศ ทุกวัยมีส่วนร่วมกิจกรรมประเพณีวัฒนธรรมท้องถิ่นที่องค์การบริหารส่วนจังหวัดสระบุรีได้สนับสนุนและอุดหนุนงบประมาณ เป็นการอนุรักษ์วัฒนธรรมและภูมิปัญญาท้องถิ่นให้สืบต่อไป

และองค์การบริหารส่วนจังหวัดสระบุรี ยังได้จัดงานประเพณีตักบาตรข้าวต้มลูกโยน ซึ่งเป็นประเพณีและวัฒนธรรมอันดีงาม ให้อยู่คู่จังหวัดสระบุรีตลอดไป และยังปลูกฝังส่งเสริมคุณธรรม จริยธรรมแก่พุทธศาสนิกชน ได้ปลูกฝังลูกหลานเป็นแบบอย่างต่อไป

6. ยุทธศาสตร์ด้านการท่องเที่ยว

องค์การบริหารส่วนจังหวัดสระบุรี โครงการการจัดงานประเพณีตักบาตรข้าวต้มลูกโยน โครงการจัดงานประเพณีวันลอยกระทง โครงการจัดงานเทศกาลผักหวานป่าทุ่งนาเผือกหอม ประเพณีการแข่งขันเรือยาว โครงการสืบสานประเพณีเป่งไท - ยวน โครงการจัดงานประเพณีตักบาตรดอกเข้าพรรษาและถวายเทียนพระราชทาน เป็นประเพณีอนุรักษ์ถึงวัฒนธรรมและยังเป็นการส่งเสริมการท่องเที่ยวของจังหวัดสระบุรี ทำให้ประชาชนในจังหวัดสระบุรี จังหวัดใกล้เคียง และชาวต่างประเทศเข้ามาเที่ยวชม ทำให้เพิ่มรายได้ และทำให้ประชาชนได้มีอาชีพเสริมกันด้วย

7. ยุทธศาสตร์ด้านการปลอดภัยในชีวิตทรัพย์สิน และอาชญากรรม

องค์การบริหารส่วนจังหวัดสระบุรี ได้เข้าติดตั้งไฟฟ้าแสงสว่างสายบนถนนทางหลวงชนบท สระบุรี - โคกกรุง หมู่ที่ 1 ต.กุดนงเป็ล้า อ.เมืองสระบุรี จังหวัดสระบุรี ทำให้ประชาชนส่วนใหญ่มีความพึงพอใจต่อโครงการนี้มาก ทำให้ถนนเกิดความสวยงาม เพราะเป็นถนนสายหลักในการสัญจรระหว่างตำบล อำเภอ และสามารถไปจังหวัดนครราชสีมาได้ มีแสงสว่าง ส่งผลให้เกิดความปลอดภัย ทั้งชีวิตและทรัพย์สิน และจะมีโครงการที่ให้ความรู้ด้านการจราจรแก่อาสาสมัครจราจร ในจังหวัดสระบุรี ทำให้มีวินัยในการใช้กฎจราจร ทำให้มีความปลอดภัย

8. ยุทธศาสตร์ด้านการพัฒนาองค์กรและบุคลากรภาครัฐสู่การบริหารจัดการที่ดี

องค์การบริหารส่วนจังหวัดสระบุรี ได้ให้การอุดหนุนครุภัณฑ์คอมพิวเตอร์ เพื่อส่งเสริมการเรียน โครงการในการหาครุภัณฑ์ทางวิทยาศาสตร์ ให้กับสถานศึกษา ได้รับความพึงพอใจมาก ที่นักเรียนได้ได้รับข่าวสารที่ทันเทคโนโลยี และก้าวทันกับ และทำให้องค์การบริหารส่วนจังหวัดมีอุปกรณ์ เครื่องมือ เครื่องใช้สำหรับการปฏิบัติงาน ทำให้การปฏิบัติงานมีความสะดวก รวดเร็ว มีประสิทธิภาพและประสิทธิผลมากยิ่งขึ้น

2. ผลที่ได้รับจากการดำเนินงานในปีงบประมาณ พ.ศ.2557-2560

2.1 ผลที่ได้รับหรือผลสำคัญ

ผลที่ได้รับจากโครงการที่องค์การบริหารส่วนจังหวัดสระบุรี ได้อุดหนุนและสนับสนุน องค์การบริหารส่วนตำบล เทศบาลต่าง ๆ และหน่วยงานราชการอื่น ผลที่ได้รับ องค์การบริหารส่วนจังหวัดสระบุรีได้รับคือ ประชาชนในจังหวัดสระบุรี มีถนนอยู่ในสภาพที่ดี ไม่เกิดอุบัติเหตุต่อการเดินทาง ได้ทำการเกษตรและส่งเสริมผลผลิตสวนส้ม ไม้ลำซำ สิ่งแวดล้อมดีขึ้น โรงเรียนในจังหวัดสระบุรี ได้มีอุปกรณ์ส่งเสริมการเรียนรู้ของนักเรียนเพิ่มความรู้ความสามารถและรู้ทันเหตุการณ์มากขึ้น ให้อุดหนุนอุปกรณ์ทางการแพทย์ทำให้โรงพยาบาลได้เพิ่มประสิทธิภาพในการรักษาและวินิจฉัยโรคผู้ป่วยเฉพาะโรคได้ถูกต้อง ทำให้ลดปัจจัยเสี่ยงต่อสุขภาพลดโรคได้มากขึ้น จังหวัดสระบุรีมีแหล่งท่องเที่ยว มีประเพณีและวัฒนธรรมที่ดี และได้อนุรักษ์ไว้ให้ลูกหลานได้สานต่อ และการเข้าไปติดตั้งไฟฟ้าแสงสว่างก็ทำให้ประชาชนมีความปลอดภัย ทั้งชีวิตและทรัพย์สินในการบริหารจัดการที่ดีในจัดหาครุภัณฑ์ เครื่องมือ เครื่องใช้ และอุปกรณ์ต่าง ๆ ในการอำนวยความสะดวกการทำงานได้รวดเร็ว มีศักยภาพและประสิทธิภาพมากยิ่งขึ้น

2.2 ผลกระทบ

ผลกระทบที่เกิดขึ้น ในเรื่องของธรรมชาติในช่วงฤดูกลาง ปัญหาของเศรษฐกิจของประเทศกระทบต่องบประมาณที่จัดสรรให้แก่องค์กรปกครองส่วนท้องถิ่น ทำให้การพัฒนาไม่ต่อเนื่อง และเป็นไปอย่างล่าช้า

3. สรุปผลปัญหาอุปสรรคการดำเนินงานที่ผ่านมาและแนวทางการแก้ไข

ปีงบประมาณ พ.ศ. 2557 – 2560

ปัญหาและอุปสรรคในการปฏิบัติงานการติดตามและประเมินผลแผนพัฒนาองค์การบริหารส่วนจังหวัดสระบุรี ประจำปี พ.ศ.2557 – 2560

ส่วนมากปัญหาที่เกิดขึ้นจะเป็นปัญหาและอุปสรรคเดิม ดังนี้

1. การประชาสัมพันธ์ในแต่ละโครงการและกิจกรรม ไม่ทั่วถึง
2. ปัญหาเศรษฐกิจของประเทศกระทบต่องบประมาณที่จัดสรรให้แก่องค์กรปกครองส่วนท้องถิ่น ทำให้ขาดแคลนงบประมาณที่จะดำเนินการอย่างต่อเนื่อง
3. การดำเนินงานล่าช้า ส่งผลให้การทำงานไม่เกิดประสิทธิผล และประสิทธิภาพการประเมินผลโครงการออกมาต่ำกว่าเกณฑ์

ส่วนที่ 3 ยุทธศาสตร์องค์กรปกครองส่วนท้องถิ่น

1. ความสัมพันธ์ระหว่างแผนพัฒนาระดับมหภาค

1.1 แผนยุทธศาสตร์ชาติ 20 ปี (พ.ศ.2560-2579)

วิสัยทัศน์ “ประเทศไทยมีความมั่นคง มั่งคั่ง ยั่งยืน เป็นประเทศที่พัฒนาแล้ว ด้วยการพัฒนาตามหลักปรัชญาของเศรษฐกิจพอเพียง”

คติพจน์ประจำชาติ **“มั่นคง มั่งคั่ง ยั่งยืน”**

ประกอบด้วย 6 ยุทธศาสตร์

- ยุทธศาสตร์ที่ 1 เศรษฐกิจและสังคมไทยมีการพัฒนาอย่างมั่นคงและยั่งยืน
- ยุทธศาสตร์ที่ 2 เศรษฐกิจขยายตัวด้วยการค้าส่งค้าปลีกและเศรษฐกิจดิจิทัลที่เข้มข้นขึ้น
- ยุทธศาสตร์ที่ 3 คนไทยมีศักยภาพและความสามารถปรับตัวรองรับบริบทการพัฒนาในอนาคต
- ยุทธศาสตร์ที่ 4 สังคมไทยมีความเป็นธรรม มีความเหลื่อมล้ำน้อย
- ยุทธศาสตร์ที่ 5 เศรษฐกิจและสังคมพัฒนาอย่างเป็นมิตรกับสิ่งแวดล้อม
- ยุทธศาสตร์ที่ 6 ระบบการบริหารจัดการภาครัฐมีประสิทธิภาพ ทันสมัย รับผิดชอบ โปร่งใส ตรวจสอบได้และประชาชนมีส่วนร่วม

ยุทธศาสตร์ชาติ : กรอบการพัฒนาระยะยาว

เพื่อให้บรรลุวิสัยทัศน์
 “ประเทศไทยมีความมั่นคง มั่งคั่ง ยั่งยืน เป็นประเทศพัฒนาแล้ว
 ด้วยการพัฒนาตามปรัชญาของเศรษฐกิจพอเพียง”
 นำไปสู่การพัฒนาให้คนไทยมีความสุข
 และตอบสนองต่อการบรรลุ
 ซึ่งผลประโยชน์แห่งชาติ ในการที่จะพัฒนาคุณภาพชีวิต
 สร้างรายได้ระดับสูงเป็นประเทศพัฒนาแล้ว และสร้าง
 ความสุขของคนไทย **สังคมมีความมั่นคง เสมอภาคและ
 เป็นธรรม ประเทศสามารถแข่งขันได้ในระบบเศรษฐกิจ**



ความเชื่อมโยงของยุทธศาสตร์ชาติกับแผนในระดับต่างๆ

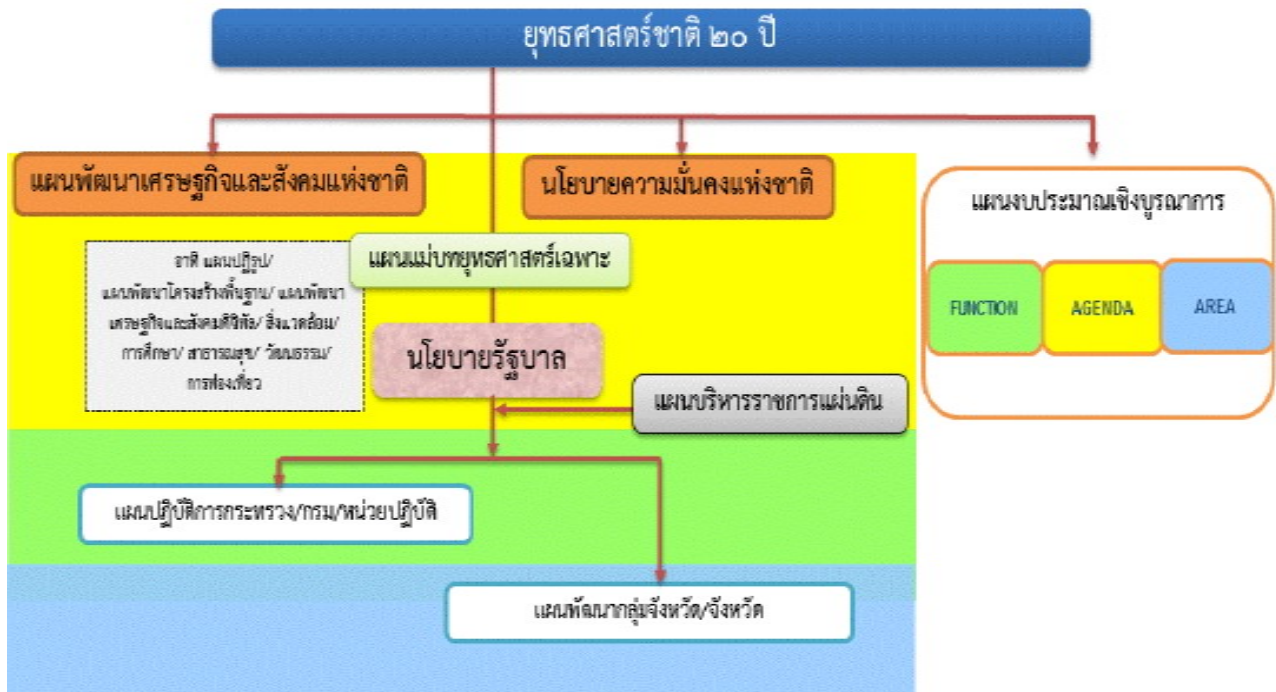

1. ความเป็นมา

คณะรัฐมนตรีได้มีมติเมื่อวันที่ 30 มิถุนายน 2558 เห็นชอบให้มีการจัดตั้งคณะกรรมการจัดทำยุทธศาสตร์ชาติ มีอำนาจหน้าที่ในการจัดทำร่างยุทธศาสตร์ชาติระยะ 20 ปี เพื่อใช้ในการขับเคลื่อนการพัฒนาประเทศสู่ความมั่นคง มั่งคั่ง และยั่งยืน และให้เสนอร่างยุทธศาสตร์ชาติระยะ 20 ปี ให้คณะรัฐมนตรีพิจารณาให้ความเห็นชอบเพื่อใช้เป็นกรอบในการดำเนินงานในระยะที่ 2 ของรัฐบาล (ปี 2558 - 2559) และกรอบการปฏิรูปในระยะที่ 3 (ปี 2560 เป็นต้นไป) คณะกรรมการจัดทำยุทธศาสตร์ชาติได้แต่งตั้งคณะอนุกรรมการ 2 คณะ ได้แก่ (1) คณะอนุกรรมการจัดทำยุทธศาสตร์และกรอบการปฏิรูป เพื่อจัดทำร่างกรอบยุทธศาสตร์ชาติระยะ 20 ปี และ (2) คณะอนุกรรมการจัดทำแผนปฏิบัติการตามแนวทางการปฏิรูปประเทศเพื่อจัดทำร่างแผนปฏิบัติการตามแนวทางการปฏิรูปประเทศ (Roadmap) ภายใต้ยุทธศาสตร์ชาติระยะ 20 ปี

คณะอนุกรรมการจัดทำยุทธศาสตร์และกรอบการปฏิรูปได้ดำเนินการยกร่างกรอบยุทธศาสตร์ชาติระยะ 20 ปี ตามแนวทางที่คณะรัฐมนตรีกำหนด โดยได้มีการนำความคิดเห็นและข้อเสนอแนะจากกรรมการจัดทำยุทธศาสตร์ชาติที่มาจากหลายภาคส่วน ได้แก่ ภาคราชการ ภาคเอกชน ภาคการเมือง และ นักวิชาการ รวมถึงได้พิจารณานำข้อคิดเห็นจากสภาปฏิรูปแห่งชาติ และความคิดเห็นจากภาคประชาชนมาเป็นข้อมูลในการยกร่างยุทธศาสตร์ชาติด้วย และได้นำเสนอร่างกรอบยุทธศาสตร์ชาติระยะ 20 ปี ต่อที่ประชุมคณะกรรมการจัดทำยุทธศาสตร์ชาติ ซึ่งขณะนี้อยู่ระหว่างการดำเนินการปรับปรุงร่างกรอบยุทธศาสตร์ชาติตามมติที่ประชุมคณะกรรมการจัดทำยุทธศาสตร์ชาติ

ในการดำเนินการขั้นต่อไป คณะกรรมการจัดทำยุทธศาสตร์ชาติจะนำเสนอร่างกรอบยุทธศาสตร์ชาติ เพื่อขอความเห็นชอบจากคณะรัฐมนตรีและจะได้มีการรับฟังความคิดเห็นจากประชาชน ก่อนที่จะนำเสนอต่อ สภานิติบัญญัติแห่งชาติให้ความเห็นชอบกรอบยุทธศาสตร์ชาติมาใช้เป็นกรอบในการกำหนดทิศทางในการ บริหารประเทศภายในเดือนตุลาคม 2559 ซึ่งเป็นช่วงเวลาของการประกาศใช้แผนพัฒนาเศรษฐกิจและสังคม แห่งชาติ ฉบับที่ 12 (ตุลาคม 2559 - กันยายน 2564) นอกจากนี้หน่วยงานต่างๆ จะได้นำแผนพัฒนาเศรษฐกิจ และสังคมแห่งชาติ ซึ่งเป็นแผนระยะ 5 ปี มาถ่ายทอดลงสู่แผนปฏิบัติการระดับกระทรวงและแผนพัฒนาราย สาขาในระหว่างที่กลไกการจัดทำยุทธศาสตร์ชาติตามร่างรัฐธรรมนูญฉบับใหม่อยู่ระหว่างการดำเนินการ ซึ่ง คาดว่าจะดำเนินการแล้วเสร็จภายในเดือนกรกฎาคม 2560

2. สารสำคัญ

2.1 สภาพแวดล้อม

ในช่วงทศวรรษที่ผ่านมา กระแสการเปลี่ยนแปลงที่เกิดขึ้นในโลกเป็นไปอย่างรวดเร็วและใน หลากหลายมิติทำให้ภูมิทัศน์ของโลกเปลี่ยนแปลงไปอย่างมีนัยสำคัญ โดยก่อให้เกิดโอกาสทั้งในด้านเศรษฐกิจ สังคม สิ่งแวดล้อม เทคโนโลยี และการเมืองของประเทศไทยแต่ขณะเดียวกันท่ามกลางความเปลี่ยนแปลงใน ด้านต่างๆ ก็มีปัจจัยเสี่ยงและภัยคุกคามที่ต้องบริหารจัดการด้วยความยากลำบากมากขึ้นกระแสทุนนิยมและ การเปลี่ยนแปลงภูมิทัศน์เศรษฐกิจของโลกได้ส่งผลให้โครงสร้างเศรษฐกิจของประเทศไทยซึ่งเดิมมีโครงสร้าง เศรษฐกิจในระบบ “เกษตรแบบพึ่งตนเอง” ต้องปรับตัวและเปลี่ยนไปเป็นระบบเศรษฐกิจที่ “พึ่งพา อุตสาหกรรมและการส่งออก” การพัฒนาในภาคเกษตรล่าช้ากว่าฐานการผลิตอื่นๆ ที่อาศัยเทคโนโลยีสมัยใหม่ มากขึ้นตามลำดับโดยเฉพาะอย่างยิ่งภายใต้อิทธิพลของกระแสโลกาภิวัตน์และความก้าวหน้าอย่างรวดเร็วของ เทคโนโลยีสารสนเทศ จึงมีปัญหาค่าความเหลื่อมล้ำทางด้านรายได้ระหว่างภาคการเกษตรกับภาคอุตสาหกรรม และระหว่างสังคมในเมืองและชนบทขยายวงกว้างขึ้น และปัญหาค่าความยากจนกระจุกตัวในกลุ่มเกษตรกรราย ย่อยและในภาคชนบทรวมทั้งโอกาสในการเข้าถึงข้อมูลข่าวสาร องค์กรความรู้ แหล่งทุน และบริการทางสังคมที่มี คุณภาพสำหรับประชาชนที่อยู่ในพื้นที่ห่างไกลก็มีในวงแคบกว่า ในขณะที่การใช้เทคโนโลยีในภาคอุตสาหกรรม และบริการเองก็นับว่ายังอยู่ในกลุ่มประเทศที่ใช้เทคโนโลยีในระดับกลางๆ ซึ่งส่วนใหญ่ไม่สามารถพัฒนาได้เอง ภายในประเทศ ต้องนำเข้ามาจากต่างประเทศ โดยรวมประเทศไทยจึงยังใช้วัตถุดิบและแรงงานเข้มข้นในการ เป็นจุดแข็งในการแข่งขันและขับเคลื่อนการเจริญเติบโตนอกจากนั้น ในอีกด้านหนึ่งการเปลี่ยนแปลงภูมิทัศน์ ของโลกและแรงขับเคลื่อนของเทคโนโลยีสมัยใหม่รวมทั้งความเชื่อมโยงอย่างใกล้ชิดของสังคมโลกได้ทำให้เกิด ภัยคุกคามและความเสี่ยงด้านอื่นๆ ที่ซับซ้อนขึ้น อาทิ การก่อการร้าย โรคระบาด เครือข่ายยาเสพติดข้ามชาติ และการก่อการร้าย อาชญากรรมข้ามชาติในรูปแบบต่างๆ ขณะที่การเปลี่ยนแปลงภูมิอากาศโลกก็มีความผัน พ่วนรุนแรงขึ้น ซึ่งล้วนแล้วเป็นความเสี่ยงในการดำรงชีวิตของประชาชน การบริหารจัดการทางธุรกิจ และการ บริหารราชการแผ่นดินของภาครัฐ

นอกจากนั้นในช่วงต้นศตวรรษที่ 21 กระแสโลกาภิวัตน์ได้ทำให้ภูมิทัศน์ทางด้านเศรษฐกิจและสังคม ของโลกเปลี่ยนแปลงจากเศรษฐกิจสังคมอุตสาหกรรมมุ่งสู่เศรษฐกิจสังคมดิจิทัล ในขณะที่โอกาสทางเศรษฐกิจ ขยายเพิ่มขึ้น แต่ช่องว่างทางสังคมก็ยิ่งกว้างขึ้นรวมถึงช่องว่างทางดิจิทัล (digital divide) ถ้าหากไม่สามารถ ลดลงก็จะยิ่งทำให้ความเหลื่อมล้ำทางรายได้และโอกาสทางเศรษฐกิจและสังคมมีความแตกต่างมากขึ้น ประกอบกับในอนาคต 20 ปีข้างหน้าสภาพแวดล้อมทั้งภายในและภายนอกประเทศจะมีการเปลี่ยนแปลงอย่าง มีนัยสำคัญในทุกมิติ เงื่อนไขภายนอกที่สำคัญต่อการพัฒนาประเทศไทยในอนาคต ได้แก่ กระแสโลกาภิวัตน์ที่

เข้มข้นขึ้นอย่างต่อเนื่องและมีความเสี่ยงและท้าทายต่อการปรับตัวมากขึ้นจากการเคลื่อนย้ายอย่างเสรีและรวดเร็วของผู้คน เงินทุน ข้อมูลข่าวสารองค์ความรู้และเทคโนโลยี และสินค้าและบริการ ขณะเดียวกันการรวมกลุ่มเศรษฐกิจในภูมิภาคนำไปสู่ความเชื่อมโยงทุกระบบในขณะที่ศูนย์รวมอำนาจทางเศรษฐกิจโลกเคลื่อนย้ายมาสู่เอเชียภายใต้สภาพแวดล้อมทางเศรษฐกิจโลกซึ่งในช่วงระยะ 10 ปีข้างหน้าจะยังคงได้รับผลกระทบจากปัจจัยสำคัญหลายประการทั้งปัญหาต่อเนื่องจากวิกฤติการณ์ทางเศรษฐกิจโลกในช่วงปี 2551 – 2552 และวิกฤติการณ์ในกลุ่มประเทศยูโรโซนที่ทำให้ระดับหนี้สาธารณะในประเทศต่างๆ เพิ่มสูงขึ้นและกลายเป็นความเสี่ยงต่อความยั่งยืนทางการคลัง ขณะที่จะมีผลพวงต่อเนื่องจากการดำเนินมาตรการขยายปริมาณเงินขนาดใหญ่ในสหรัฐฯ ยุโรป และญี่ปุ่น ซึ่งเป็นความเสี่ยงให้เกิดภาวะเงินเฟ้อได้เมื่อเศรษฐกิจฟื้นตัวเต็มที่ รวมทั้งอาจจะมีผลพวงของการเคลื่อนย้ายเงินทุนระหว่างประเทศ นอกจากนี้การพัฒนาด้านเทคโนโลยีสารสนเทศเข้าสู่จุดอิ่มตัวมากขึ้น ขณะที่การพัฒนาเทคโนโลยีใหม่ที่จะช่วยให้ประสิทธิภาพการผลิตของโลกเพิ่มขึ้นขนานใหญ่และเป็นวงกว้าง เช่นที่เคยเกิดขึ้นในช่วงการปฏิวัติอุตสาหกรรมยังไม่มีแนวโน้มการก่อตัวที่ชัดเจน แต่ก็มีแนวโน้มของการพัฒนาเทคโนโลยีในรูปแบบใหม่ๆ ที่จะเปิดโอกาสสำหรับการพัฒนาเศรษฐกิจรูปแบบใหม่ๆ ซึ่งภายใต้เงื่อนไขดังกล่าว เศรษฐกิจโลกในช่วง 10 ปีข้างหน้ามีแนวโน้มที่จะขยายตัวต่ำกว่าเฉลี่ยร้อยละ 5.1 ในช่วง 5 ปีก่อนวิกฤติเศรษฐกิจโลก (2546 – 2550) สถานการณ์ที่ตลาดโลกขยายตัวช้า แต่ประเทศต่างๆ ขยายกำลังการผลิตเพื่อยกระดับศักยภาพการผลิต การแข่งขันในตลาดโลกจะมีความรุนแรงขึ้น ขณะเดียวกันการลดลงของประชากรไทยในระยะ 10 - 15 ปี ข้างหน้า จะทำให้ขนาดของตลาดในประเทศขยายตัวช้าลง เงื่อนไขดังกล่าวเป็นความเสี่ยงสำหรับอนาคตของเศรษฐกิจไทยในระยะยาว หากประเทศไทยไม่เร่งปรับโครงสร้างเพื่อแก้ปัญหาจุดอ่อนและเสริมจุดแข็งให้สัมฤทธิ์ผล

ในด้านความมั่นคงของโลกก็กำลังก้าวเข้าสู่ช่วงเปลี่ยนผ่านที่สำคัญจากการปรับดุลอำนาจของสหรัฐฯ เพื่อพยายามคงบทบาทผู้นำโลกและเพื่อคานอิทธิพลและบทบาทของจีนและรัสเซียที่เพิ่มมากขึ้นในเอเชียและยุโรปนั้น น่าจะมีผลทำให้บรรยากาศด้านความมั่นคงของโลกในช่วงปี 2560 – ปี 2579 มีลักษณะผสมผสานกัน ทั้งความร่วมมือและความขัดแย้ง โดยขึ้นอยู่กับปัจจัยผลประโยชน์แห่งชาติทั้งในระดับทวีปและพหุภาคีเป็นองค์ประกอบสำคัญในการกำหนดนโยบายของประเทศและกลุ่มประเทศ สำหรับการเปลี่ยนแปลงด้านเทคโนโลยีอย่างรวดเร็วจะเป็นเงื่อนไขสำคัญสำหรับอนาคตของโลกและประเทศไทยเช่นกัน โดยเฉพาะอย่างยิ่งเทคโนโลยีสมัยใหม่ที่เป็นอัจฉริยะจะกระทบการดำรงชีวิตของคนและทำให้เกิดธุรกิจรูปแบบใหม่ รวมทั้งเกิดการเชื่อมต่อและการบรรจบกันของเทคโนโลยีก้าวหน้าอุตสาหกรรม และผลิตภัณฑ์ ซึ่งประเทศไทยจะต้องลงทุนด้านทรัพยากรมนุษย์และการวิจัยให้สามารถพัฒนาเทคโนโลยีสมัยใหม่ได้ เงื่อนไขการผลิตและการบริโภคที่เป็นมิตรกับสิ่งแวดล้อมก็จะเป็นเกณฑ์มาตรฐานที่กดดันให้ประเทศไทยต้องปรับเปลี่ยนไปสู่สังคมสีเขียวโดยการพัฒนาและนำเทคโนโลยีสีเขียวมาใช้ก็จะมีส่วนสำคัญ และช่วยแก้ปัญหาการลดลงของทรัพยากรต่างๆ รวมทั้งน้ำมัน ซึ่งแม้ราคาจะลดลงแต่มีผลกระทบต่อสภาพแวดล้อม จึงต้องผลักดันให้มุ่งสู่การผลิตพลังงานทดแทนในรูปแบบต่างๆ รวมทั้งพืชพลังงานที่อาจจะส่งผลกระทบต่อความมั่นคงทางอาหารของโลก

นอกจากนั้น ยังมีข้อจำกัดและความเสี่ยงสำคัญจากการเข้าสู่สังคมสูงวัยของโลกและภาวะภูมิอากาศเปลี่ยนแปลงผันผวนและภาวะโลกร้อน ทั้งนี้โครงสร้างประชากรโลกที่เข้าสู่สังคมสูงวัย แม้จะส่งผลให้เกิดโอกาสทางธุรกิจใหม่ๆ แต่มีความเสี่ยงให้เกิดการแย่งชิงแรงงานและเงินทุน รวมทั้งมีแรงกดดันต่อการใช้จ่ายงบประมาณด้านสวัสดิการและสาธารณสุขเพิ่มขึ้นในหลายๆ ประเทศกลายเป็นความเสี่ยงด้านการคลังที่สำคัญสำหรับ ภาวะโลกร้อนและการเปลี่ยนแปลงสภาวะภูมิอากาศที่ผันผวนก่อให้เกิดภัยธรรมชาติที่ทวีความรุนแรงมากขึ้นนั้น กดดันให้ต้องมีการปรับเปลี่ยนรูปแบบการดำเนินธุรกิจ การดำรงชีวิต การผลิตและการบริโภคที่เป็นมิตรต่อสิ่งแวดล้อมมากขึ้น ในขณะที่ความพยายามในการกระจายความเจริญและการพัฒนาให้มีความ

ทั่วถึงมากขึ้น ประกอบกับจำนวนประชากรที่เพิ่มขึ้นจะส่งผลให้ความเป็นเมืองเติบโตอย่างต่อเนื่อง ตามมาด้วยการมีข้อกำหนดของรูปแบบและกฎเกณฑ์ที่เกี่ยวข้องเนื่องกับลักษณะการใช้พื้นที่ และความเป็นมิตรต่อสิ่งแวดล้อม ภายใต้เงื่อนไขการเปลี่ยนแปลงดังกล่าว การยึดถือหลักการบริหารจัดการที่ดีทั้งในภาครัฐและภาคธุรกิจเอกชน การใช้ระบอบประชาธิปไตย และการปฏิบัติให้เป็นไปตามสิทธิมนุษยชนจะเข้มข้นมากขึ้น

สำหรับสถานการณ์และสภาพแวดล้อมภายในประเทศไทยนั้น ผลของการพัฒนาตั้งแต่อดีตถึงปัจจุบัน ทำให้ประเทศไทยมีระดับการพัฒนาที่สูงขึ้นตามลำดับ โดยถูกจัดอยู่ในกลุ่มประเทศระดับรายได้ปานกลางมาตั้งแต่ปี 2531 และได้ขยับสูงขึ้นมาอยู่ในกลุ่มบนของกลุ่มประเทศระดับรายได้ปานกลางตั้งแต่ปี 2553 และล่าสุดในปี 2557 รายได้ประชาชาติต่อหัวเพิ่มขึ้นเป็น 57,392 ดอลลาร์ สหรัฐ. ต่อปีฐานการผลิตและบริการหลากหลายขึ้น ฐานการส่งออกสินค้าอุตสาหกรรมใหญ่ขึ้นมาก หลายสาขาการผลิตและบริการสามารถแข่งขันและมีส่วนแบ่งในตลาดโลกสูงขึ้นและสร้างรายได้เงินตราต่างประเทศในระดับสูง อาทิ กลุ่มยานยนต์ อิเล็กทรอนิกส์และเครื่องใช้ไฟฟ้า อุตสาหกรรมอาหาร สินค้าเกษตร การท่องเที่ยว และบริการด้านสุขภาพ ฐานเศรษฐกิจที่ใหญ่ขึ้นส่งผลให้การจ้างงานเพิ่มขึ้นเป็น 38.1 ล้านคนจากประชากรวัยแรงงาน 38.6 ล้านคน อัตราการว่างงานเฉลี่ยไม่ถึงร้อยละ 1 ปัญหาความยากจนจึงลดลงตามลำดับจากร้อยละ 20.0 ในปี 2550 เป็นร้อยละ 10.9 ในปี 2556 คุณภาพชีวิตดีขึ้นในทุกระดับ โอกาสการได้รับการศึกษา บริการสาธารณสุข บริการสาธารณะและโครงสร้างพื้นฐานต่างๆ และการคุ้มครองทางสังคม อื่นๆ รวมถึงการเข้าถึงทรัพยากรต่างๆ มีความครอบคลุมและมีคุณภาพดีขึ้นตามลำดับ ในขณะที่เดียวกันประเทศไทยก็มีความเป็นสากลมากขึ้น ความร่วมมือระหว่างประเทศไทยกับนานาชาติทั้งในรูปของทวิภาคีและพหุภาคีเพื่อเป็นกลไกและช่องทางในการสนับสนุนการพัฒนาเศรษฐกิจ สังคม และการเมืองของประเทศก็มีความก้าวหน้าไปมาก รวมทั้งกรอบความร่วมมือที่ช่วยทำให้ประเทศไทยสามารถยกระดับมาตรฐานต่างๆ ไปสู่ระดับสากลก็มีความคืบหน้ามากขึ้น

นอกจากนั้น ประสบการณ์ในช่วงวิกฤตเศรษฐกิจและการเงินในปี 2540 – 2541 ได้ส่งผลให้ภาครัฐและภาคเอกชนปรับตัวในการบริหารความเสี่ยงและสร้างภูมิคุ้มกัน ให้ดีขึ้นตามแนวคิดการบริหารจัดการที่ดีอันได้แก่ การดำเนินการที่มีประสิทธิภาพ โปร่งใส รับผิดชอบและตรวจสอบได้อย่างเป็นระบบดีขึ้น มีการกำกับดูแลวินัยทางการเงินการคลังที่กำหนดกรอบของความยั่งยืนทางการคลังเป็นแนวปฏิบัติที่ดีขึ้นและฐานะการคลังมีความมั่นคงมากขึ้น และฐานะเงินสำรองระหว่างประเทศอยู่ในระดับสูง มีการปรับปรุงในเรื่องกฎหมายกฎระเบียบต่างๆ ให้มีการดำเนินการอย่างเป็นระบบมากขึ้น มีการสร้างความเป็นธรรมให้กับกลุ่มต่างๆ สามารถคุ้มครองผู้บริโภคและประชาชนจากการถูกเอาเปรียบได้ดีขึ้น ช่วยสร้างบรรยากาศของการแข่งขันในตลาด และสนับสนุนให้การดำเนินธุรกิจในประเทศไทยมีความสะดวกคล่องตัวมากขึ้น

แต่ประเทศไทยก็ยังมีจุดอ่อนในเชิงโครงสร้างหลายด้านทั้งทางเศรษฐกิจ สังคม และการเมือง จุดอ่อนสำคัญของประเทศไทยได้แก่ โครงสร้างประชากรสูงอายุมากขึ้นตามลำดับ แต่คุณภาพคนโดยเฉลี่ยยังต่ำและการออมไม่เพียงพอ ประเทศขาดแคลนแรงงานทั้งในกลุ่มทักษะฝีมือสูงและกลุ่มทักษะฝีมือระดับล่าง ผลิตภาพแรงงานโดยเฉลี่ยยังต่ำ ทั้งระบบเศรษฐกิจมีผลิตภาพการผลิตรวมต่ำ ต้องอาศัยการเพิ่มปริมาณเป็นแรงขับเคลื่อนหลัก ขณะที่โครงสร้างเศรษฐกิจมีส่วนภาคการค้าระหว่างประเทศต่อขนาดของเศรษฐกิจสูงกว่าเศรษฐกิจภายในประเทศมาก จึงมีความอ่อนไหวและผันผวนตามปัจจัยภายนอกเป็นสำคัญ ฐานการผลิตเกษตรและบริการมีผลิตภาพการผลิตต่ำ โดยที่การใช้องค์ความรู้ เทคโนโลยี และนวัตกรรมเพื่อการเพิ่มมูลค่ายังมีน้อย การลงทุนเพื่อการวิจัยและพัฒนาอย่างไม่เพียงพอ การวิจัยที่ดำเนินการไปแล้วไม่ถูกนำมาใช้ให้เกิดประโยชน์เชิงเศรษฐกิจและสังคมได้อย่างคุ้มค่า การพัฒนานวัตกรรมมีน้อย สำหรับการดำเนินงานและการบริหารจัดการภาครัฐก็ยังคงขาดการบูรณาการจึงสิ้นเปลืองงบประมาณ การดำเนินงานเพื่อพัฒนามักขาดความต่อเนื่อง ประสิทธิภาพต่ำ ขาดความโปร่งใส และขาดความรับผิดชอบ ขณะที่ปัญหาคอร์รัปชันมีเป็นวงกว้าง การพัฒนา

โครงสร้างพื้นฐานและระบบโลจิสติกส์รวมทั้งการบริหารจัดการน้ำยังไม่เป็นระบบโครงข่ายที่สมบูรณ์และล่าช้า การบังคับใช้กฎหมายยังขาดประสิทธิผล และกฎระเบียบต่างๆ ล้าสมัยไม่ทันกับการเปลี่ยนแปลง คนไทยยังมีปัญหาด้านคุณธรรมจริยธรรม ไม่เคารพสิทธิผู้อื่นและไม่ยึดผลประโยชน์ส่วนรวมเป็นสำคัญขณะที่ความเหลื่อมล้ำและความแตกแยกในสังคมไทยยังเป็นปัญหาที่ทำทลายมาก รวมทั้งปัญหาในด้านทรัพยากรธรรมชาติและสิ่งแวดล้อมที่เผชิญกับภาวะขยะล้นเมืองและสิ่งแวดล้อมเสื่อมโทรมลงในทุกด้าน

ทั้งนี้ ปัจจัยและเงื่อนไขภายในประเทศที่จะส่งผลกระทบต่ออนาคตการพัฒนาประเทศไทยที่สำคัญ ได้แก่ การเปลี่ยนแปลงโครงสร้างประชากรสู่สังคมผู้สูงอายุอย่างสมบูรณ์ ในระยะเวลา 20 ปีต่อจากนี้ไป จะมีนัยยะที่สำคัญยิ่งต่อการพัฒนาประเทศ กำลังคนในวัยเด็กและวัยแรงงานจะลดลง ผู้สูงอายุจะเพิ่มขึ้นอย่างรวดเร็วย่อมส่งผลกระทบต่อศักยภาพทางเศรษฐกิจของประเทศ รูปแบบการใช้จ่ายการลงทุนและการออม ตลอดจนค่าใช้จ่ายด้านสุขภาพ ความมั่นคงทางสังคมและคุณภาพชีวิตผู้สูงอายุ ขณะเดียวกันประเทศไทยก็เผชิญกับข้อจำกัดด้านทรัพยากร ทั้งด้านแรงงานและทรัพยากรธรรมชาติที่มีนัยยะต่อต้นทุนการผลิตและสภาพแวดล้อมความเป็นอยู่ของประชาชนนอกจากนั้นปัญหาความเหลื่อมล้ำในมิติต่างๆ ก็มีนัยยะต่อการสร้างความสามัคคี

สมานฉันท์ในสังคม ข้อจำกัดต่อการยกระดับศักยภาพทุนมนุษย์ ความจำเป็นในการลงทุนเพื่อยกระดับบริการทางสังคมและโครงสร้างพื้นฐานที่มีคุณภาพอย่างทั่วถึง และการปฏิรูปกฎระเบียบและกฎหมายที่ทำให้เกิดความเป็นธรรมและลดความเหลื่อมล้ำ และที่สำคัญเงื่อนไขจำเป็นอย่างยิ่งที่ต้องปรับตัวคือ การแก้ปัญหาความอ่อนแอของการบริหารราชการแผ่นดิน ที่ทำให้จำเป็นต้องเร่งปฏิรูประบบราชการและการเมืองเพื่อให้เกิดการบริหารราชการที่ดี

โครงสร้างที่เป็นจุดอ่อนและการบริหารจัดการที่ขาดประสิทธิภาพและความโปร่งใสดังกล่าว จะส่งผลให้ประเทศไทยยิ่งต้องเผชิญกับแรงกดดันและความเสี่ยงมากขึ้นภายใต้สถานการณ์ที่กระแสโลกาภิวัตน์เข้มข้นขึ้น เป็นโลกไร้พรมแดนอย่างแท้จริง โดยที่การเคลื่อนย้ายของผู้คน สินค้าและบริการ เงินทุน องค์กรความรู้ เทคโนโลยี ข้อมูลและข่าวสารต่างๆ เป็นไปอย่างเสรี ส่งผลให้การแข่งขันในตลาดโลกรุนแรงขึ้นโดยที่ประเทศต่างๆ เร่งผลักดันการเพิ่มผลิตภาพและการพัฒนานวัตกรรมเพื่อการแข่งขัน ขณะเดียวกันความเสี่ยงและข้อจำกัดที่เกิดจากสภาพภูมิอากาศผันผวนรุนแรงต่อการดำเนินธุรกิจและการดำเนินชีวิตของผู้คนก็เพิ่มขึ้น กฎเกณฑ์และกฎระเบียบของสังคมโลกจึงมีความเข้มงวดมากขึ้นทั้งในเรื่องการปลดปล่อยมลพิษ สิทธิมนุษยชน และกฎระเบียบทางการเงิน เป็นต้นเงื่อนไขต่างๆ ดังกล่าวจะเป็นแรงกดดันให้ประเทศไทยต้องปรับตัวและมีการบริหารความเสี่ยงอย่างชาญฉลาดมากขึ้น โดยที่การปรับตัวจะต้องหยั่งรากลึกลงไปถึงการเปลี่ยนแปลงในเชิงโครงสร้างเพื่อแก้จุดอ่อนและควบคู่ไปกับการสร้างกลไกเชิงรุกให้จุดแข็งของประเทศเป็นประโยชน์สูงสุดแก่ประชาชนส่วนใหญ่ของประเทศ ซึ่งหากไม่สามารถแก้ปัญหาและปฏิรูปให้สัมฤทธิ์ผลได้ในระยะ 4 - 5 ปีต่อจากนี้ไป ประเทศไทยจะสูญเสียความสามารถในการแข่งขัน รายได้เฉลี่ยของประชาชนจะไม่สามารถยกระดับให้ดีขึ้นได้ คุณภาพคนโดยเฉลี่ยจะย่ำต่ำ และปัญหาความเหลื่อมล้ำจะรุนแรงขึ้น รวมทั้งทรัพยากรจะร่อยหรอเสื่อมโทรมลงไปอีก และในที่สุดการพัฒนาประเทศจะไม่สามารถยั่งยืนไปได้ในระยะยาว

ทั้งนี้ เงื่อนไขในปัจจุบันและแนวโน้มการเปลี่ยนแปลงในอนาคตในทุกมิติจะส่งผลกระทบต่ออนาคตการพัฒนาประเทศไทยอย่างมากโดยเฉพาะอย่างยิ่งลักษณะในเชิงโครงสร้างทั้งทางเศรษฐกิจและสังคมภายในประเทศทั้งที่เป็นจุดแข็งและเป็นจุดอ่อนที่จะต้องเผชิญและผสมผสานกับปัจจัยภายนอกและก่อให้เกิดทั้งโอกาสและความเสี่ยงในหลากหลายมิติ การที่ประเทศไทยจะสามารถแสวงหาโอกาสจากการพัฒนาของโลกและรับมือกับภัยคุกคามเหล่านี้ได้นั้น จำเป็นจะต้องมีการวิเคราะห์แนวโน้มการเปลี่ยนแปลงในอนาคตอย่างรอบด้าน ขณะเดียวกันต้องวิเคราะห์ศักยภาพภายในประเทศ เพื่อเตรียมความพร้อมของประเทศต่อการเปลี่ยนแปลงเหล่านั้น โดยที่ประเทศไทยต้องปฏิรูปและปรับเปลี่ยนอย่างเป็นระบบขนานใหญ่เพื่อให้โครงสร้างทางเศรษฐกิจ

และสังคมของประเทศเหมาะสมกับภูมิทัศน์ใหม่ของโลกยุคใหม่ปรับตัวได้เร็ว สามารถรับมือกับความเสี่ยงและภัยคุกคามแบบใหม่ได้ และสามารถอาศัยโอกาสจากการเปลี่ยนแปลงบริบทโลกมาสร้างประโยชน์สุขให้กับคนในชาติได้ ไม่ว่าจะเป็นการปรับโครงสร้างเศรษฐกิจและสังคม การลงทุนเพื่อพัฒนาโครงสร้างพื้นฐาน การพัฒนาทรัพยากรมนุษย์ การปรับเปลี่ยนค่านิยมและวัฒนธรรมการดำรงชีวิตการทำงาน และการเรียนรู้ ซึ่งจำเป็นอย่างยิ่งที่จะต้องอาศัยความร่วมมือจากทุกภาคส่วนในการดำเนินการร่วมกันอย่างเป็นเอกภาพมีการจัดลำดับความสำคัญและแบ่งหน้าที่รับผิดชอบอย่างชัดเจนของผู้ที่เกี่ยวข้องกับประเด็นปัญหานั้นๆ ซึ่งการดำเนินการดังกล่าวจะต้องกำหนดเป็นยุทธศาสตร์การพัฒนาประเทศในระยะยาว เพื่อกำหนดวิสัยทัศน์และเป้าหมายการพัฒนาประเทศและกรอบการทำงานของภาคส่วนต่างๆ เพื่อให้ขับเคลื่อนการพัฒนาประเทศไปสู่เป้าหมายที่กำหนดไว้

ดังนั้น จึงจำเป็นต้องกำหนดยุทธศาสตร์ที่เหมาะสมเพื่อแก้ไขจุดอ่อนและเสริมจุดแข็งให้เอื้อต่อการพัฒนาประเทศ เพื่อให้บรรลุซึ่งเป้าหมายการสร้างและรักษาไว้ซึ่งผลประโยชน์แห่งชาติในการที่จะให้ประเทศไทยมีความมั่นคงในทุกด้าน คนในชาติมีคุณภาพชีวิตที่ดีและมั่งคั่ง และประเทศสามารถพัฒนาไปได้อย่างยั่งยืน ทั้งนี้การวิเคราะห์ที่ได้ข้อสรุปเกี่ยวกับจุดแข็ง จุดอ่อน โอกาสและข้อจำกัดรวมทั้งความเสี่ยงของประเทศ จะนำไปสู่การกำหนดตำแหน่งเชิงยุทธศาสตร์และเป้าหมายของประเทศที่ชัดเจนและได้รับการยอมรับร่วมกันในสังคมไทยที่จะส่งผลให้เกิดการผนึกกำลังและระดมทรัพยากรอย่างมีประสิทธิภาพในการขับเคลื่อนการพัฒนาไปในทิศทางที่สอดคล้องกัน การดำเนินการมีบูรณาการและเป็นเอกภาพภายใต้การมองภาพอนาคตของประเทศที่เป็นภาพเดียวกัน

อย่างไรก็ตามในช่วงที่ผ่านมา ประเทศไทยมิได้มีการกำหนดวิสัยทัศน์ประเทศ เป้าหมายและยุทธศาสตร์ของประเทศในระยะยาว การบริหารราชการแผ่นดินของฝ่ายบริหารจึงให้ความสำคัญกับนโยบายพรรคการเมืองหรือนโยบายของรัฐบาลซึ่งเมื่อมีการเปลี่ยนรัฐบาลก็ทำให้การดำเนินนโยบายขาดความต่อเนื่องถือเป็นการสูญเสียโอกาสและสิ้นเปลืองทรัพยากรของประเทศ ดังนั้น เพื่อเป็นการปฏิรูประบบการบริหารราชการแผ่นดินของประเทศไทยให้มีเป้าหมายการพัฒนาในระยะยาว

และเพื่อเป็นการกำหนดให้ฝ่ายบริหารมีความรับผิดชอบที่จะต้องขับเคลื่อนประเทศไปสู่เป้าหมายที่เป็นที่ยอมรับร่วมกันและเป็นเอกภาพ ประเทศไทยจำเป็นต้องมี “ยุทธศาสตร์ชาติ” ซึ่งภายใต้ยุทธศาสตร์ชาติ ประเทศไทยต้องปฏิรูปและปรับเปลี่ยนอย่างเป็นระบบขนานใหญ่ เพื่อให้โครงสร้างทางเศรษฐกิจและสังคมของประเทศเหมาะสมกับภูมิทัศน์ใหม่ของโลกยุคใหม่ปรับตัวได้เร็ว สามารถรับมือกับความเสี่ยงและภัยคุกคามแบบใหม่ได้ และสามารถอาศัยโอกาสจากการเปลี่ยนแปลงบริบทโลกมาสร้างประโยชน์สุขให้กับคนในชาติได้ จะต้องมีการกำหนดวิสัยทัศน์ เป้าหมายของประเทศ และทิศทางในการขับเคลื่อนประเทศให้สอดคล้องกับประเด็นการเปลี่ยนแปลงและความท้าทายต่างๆ ของบริบทโลก และบริบทการพัฒนาภายในประเทศ

การกำหนดให้มี “ยุทธศาสตร์ชาติ” เพื่อเป็นยุทธศาสตร์ในการพัฒนาประเทศในระยะยาว พร้อมกับ การปฏิรูปและการพัฒนาระบบและกลไกการบริหารราชการแผ่นดินในการขับเคลื่อนยุทธศาสตร์ให้สามารถนำไปสู่การปฏิบัติอย่างจริงจังจะช่วยยกระดับคุณภาพของประเทศไทยในทุกภาคส่วนและนำพาประเทศไทยให้หลุดพ้นหรือบรรเทาความรุนแรงของสภาพปัญหาที่เกิดขึ้นในปัจจุบัน ทั้งปัญหาทางเศรษฐกิจ ปัญหาความเหลื่อมล้ำ ปัญหาการทุจริตคอร์รัปชัน และปัญหาความขัดแย้งในสังคม รวมถึงสามารถรับมือกับภัยคุกคามและบริหารจัดการกับความเสี่ยงที่จะเกิดขึ้นในอนาคต และสามารถเปลี่ยนผ่านประเทศไทยไปพร้อมๆ กับการเปลี่ยนแปลงภูมิทัศน์ใหม่ของโลกได้ซึ่งจะทำให้ประเทศไทยยังคงรักษาบทบาทสำคัญในเวทีโลก สามารถดำรงรักษาความเป็นชาติที่มีความมั่นคงทางเศรษฐกิจ สังคม และวัฒนธรรม และคนไทยในประเทศมีความอยู่ดีมีสุขอย่างถ่วงน้ำหนักกันสาระสำคัญของยุทธศาสตร์ชาติซึ่งคณะกรรมการจัดทำยุทธศาสตร์ชาติกำลังดำเนินการยก

ร่างอยู่ในขณะนี้นั้นจะประกอบด้วยวิสัยทัศน์และเป้าหมายของชาติที่คนไทยทุกคนต้องการบรรลุร่วมกันรวมทั้งนโยบายแห่งชาติและมาตรการเฉพาะ ซึ่งเป็นแนวทาง ทิศทางและวิธีการที่ทุกองค์กรและคนไทยทุกคนต้องมุ่งดำเนินการไปพร้อมกันอย่างประสานสอดคล้อง เพื่อให้บรรลุซึ่งสิ่งที่คนไทยทุกคนต้องการ คือประเทศไทย มั่นคง มั่งคั่ง และยั่งยืน ในทุกสาขาของกำลังอำนาจแห่งชาติ อันได้แก่ การเมืองภายในประเทศ การเมืองต่างประเทศ เศรษฐกิจ สังคมจิตวิทยา การทหาร วิทยาศาสตร์และเทคโนโลยีการพลังงาน ทรัพยากรธรรมชาติ และสิ่งแวดล้อม และเทคโนโลยีสารสนเทศและการสื่อสาร

2.2 วิสัยทัศน์

วิสัยทัศน์ “ประเทศไทยมีความมั่นคง มั่งคั่ง ยั่งยืน เป็นประเทศพัฒนาแล้ว ด้วยการพัฒนาตามหลักปรัชญาของเศรษฐกิจพอเพียง”หรือเป็นคติพจน์ประจำชาติว่า “มั่นคง มั่งคั่ง ยั่งยืน” ทั้งนี้วิสัยทัศน์ดังกล่าวจะต้องสนองต่อผลประโยชน์แห่งชาติ อันได้แก่การมีเอกราช อธิปไตย และบูรณภาพแห่งเขตอาณารัฐ การดำรงอยู่อย่างมั่นคง ยั่งยืนของสถาบันหลักของชาติ การดำรงอยู่อย่างมั่นคงของชาติและประชาชนจากภัยคุกคามทุกรูปแบบ การอยู่ร่วมกันในชาติอย่างสันติสุขเป็นปึกแผ่นมีความมั่นคงทางสังคมท่ามกลางพหุสังคมและการมีเกียรติและศักดิ์ศรีของความเป็นมนุษย์ ความเจริญเติบโตของชาติความเป็นธรรมและความอยู่ดีมีสุขของประชาชน ความยั่งยืนของฐานทรัพยากรธรรมชาติสิ่งแวดล้อม ความมั่นคงทางพลังงานและอาหาร ความสามารถในการรักษาผลประโยชน์ของชาติภายใต้การเปลี่ยนแปลงของสภาวะแวดล้อมระหว่างประเทศและการอยู่ร่วมกันอย่างสันติประสานสอดคล้องกัน ด้านความมั่นคงในประชาคมอาเซียนและประชาคมโลกอย่างมีเกียรติและศักดิ์ศรีไม่เป็นภาระของโลกและสามารถเกื้อกูลประเทศที่มีศักยภาพทางเศรษฐกิจที่ด้อยกว่า

วิสัยทัศน์ : “ประเทศไทยมีความมั่นคง มั่งคั่ง ยั่งยืน เป็นประเทศพัฒนาแล้ว ด้วยการพัฒนาตามปรัชญาของเศรษฐกิจพอเพียง”



ความมั่นคง

- **การมีความมั่นคงปลอดภัย** จากภัยและการเปลี่ยนแปลงทั้งภายในประเทศ และภายนอกประเทศในทุกระดับ ทั้งระดับประเทศ สังคม ชุมชน ครัวเรือน และปัจเจกบุคคล และ**มีความมั่นคงในทุกมิติ** ทั้งมิติเศรษฐกิจ สังคม สิ่งแวดล้อม และการเมือง
- **ประเทศ** มีความมั่นคงในเอกราชและอธิปไตย มีสถาบันชาติ ศาสนาพระมหากษัตริย์ที่เข้มแข็งเป็นศูนย์กลางและเป็นที่ยึดเหนี่ยวจิตใจของประชาชน ระบบการเมืองที่มั่นคงเป็นกลไกที่นำไปสู่การบริหารประเทศที่ต่อเนื่องและโปร่งใสตามหลักธรรมาภิบาล
- **สังคม** มีความปรองดองและความสามัคคี สามารถเผชิญกำลังเพื่อพัฒนาประเทศ **ชุมชน** มีความเข้มแข็ง **ครอบครัว** มีความอบอุ่น
- **ประชาชน** มีความมั่นคงในชีวิต มีงานและรายได้ที่มั่นคงพอเพียงกับการดำรงชีวิต มีที่อยู่อาศัยและความปลอดภัยในชีวิตทรัพย์สิน
- **ฐานทรัพยากรและสิ่งแวดล้อม** มีความมั่นคงของอาหาร พลังงาน และน้ำ



ความมั่งคั่ง

- **ประเทศไทยมีการขยายตัวของเศรษฐกิจอย่างต่อเนื่อง** ยกระดับเป็นประเทศในกลุ่มประเทศรายได้สูง ความเหลื่อมล้ำของการพัฒนาลดลง ประชากรได้รับผลประโยชน์จากการพัฒนาอย่างเท่าเทียมกันมากขึ้น
- **เศรษฐกิจมีความสามารถในการแข่งขันสูง** สามารถสร้างรายได้ทั้งจากภายในและภายนอกประเทศ สร้างฐานเศรษฐกิจและสังคมแห่งอนาคต และเป็นจุดสำคัญของการเชื่อมโยงในภูมิภาคทั้งการคมนาคมขนส่ง การผลิต การค้า การลงทุน และการทำธุรกิจ มีบทบาทสำคัญในระดับภูมิภาคและระดับโลก เกิดสายสัมพันธ์ทางเศรษฐกิจและการค้าอย่างมีพลัง
- **ความสมบูรณ์ในทุนที่จะสามารถสร้างการพัฒนาต่อเนื่อง** ได้แก่ ทุนมนุษย์ ทุนทางปัญญา ทุนทางการเงิน ทุนที่เป็นเครื่องมือเครื่องจักร ทุนทางสังคม และทุนทรัพยากรธรรมชาติและสิ่งแวดล้อม



ความยั่งยืน

- **การพัฒนาที่สามารถสร้างความเจริญ** รายได้ และคุณภาพชีวิตของประชาชนให้เพิ่มขึ้นอย่างต่อเนื่อง ซึ่งเป็นการเจริญเติบโตของเศรษฐกิจที่ไม่ใช้ทรัพยากรธรรมชาติเกินพอดี ไม่สร้างผลกระทบสิ่งแวดล้อมจนเกินความสามารถในการรองรับและเยียวยาของระบบนิเวศน์
- **การผลิตและการบริโภคเป็นมิตรกับสิ่งแวดล้อม** และสอดคล้องกับกฎระเบียบของประชาคมโลกซึ่งเป็นที่ยอมรับร่วมกัน ความอุดมสมบูรณ์ของทรัพยากรธรรมชาติและสิ่งแวดล้อมมีคุณภาพดีขึ้น คนมีความรับผิดชอบต่อสังคม มีความเอื้ออาทร เสียสละเพื่อผลประโยชน์ส่วนรวม
- **มุ่งประโยชน์ส่วนรวมอย่างยั่งยืน** ให้ความสำคัญกับการมีส่วนร่วมของประชาชนทุกภาคส่วน เพื่อการพัฒนาในทุกระดับอย่างสมดุล มีเสถียรภาพ และยั่งยืน
- **ประชาชนทุกภาคส่วนในสังคม** ยึดถือและปฏิบัติตามปรัชญาของเศรษฐกิจพอเพียง

อนาคตประเทศไทย ปี ๒๕๗๙ : ร่วมมือกันขับเคลื่อนประเทศให้ก้าวไปสู่.....

เศรษฐกิจและสังคมไทยมีการพัฒนาอย่างมั่นคงและยั่งยืน โดยสถาบันหลักของชาติดำรงอยู่อย่างมั่นคงเป็นจุดยึดเหนี่ยวของสังคม มีความสามัคคีของคนในชาติ มีความสงบและอยู่ร่วมกันอย่างสันติสุขในทุกพื้นที่ และมีระดับรายได้ในกลุ่มประเทศรายได้สูง ความเป็นธรรมในสังคมและความเหลื่อมล้ำลดลงในทุกมิติ ประเทศไทยมีบทบาทสำคัญในภูมิภาคและโลก

ระบบเศรษฐกิจมีความเป็นชาติการค้ำบนฐานการขยายตัวของการค้าส่งค้าปลีกและเศรษฐกิจดิจิทัลที่เข้มข้นขึ้น มีการเติบโตอย่างมีคุณภาพ กระจายฐานการผลิตและบริการไปในพื้นที่ต่างๆ อย่างทั่วถึง มีเสถียรภาพ แข่งขันบนฐานการพัฒนานวัตกรรม และมีฐานการผลิต บริการ และลงทุนที่เชื่อมโยงในอาเซียน เพื่อให้ประเทศไทยเข้าสู่การมีรายได้สูงภายในปี ๒๕๗๙ และเข้าสู่การเป็นประเทศพัฒนาแล้ว โดย

- **ภาคเกษตร** เป็นฐานการผลิต bio-bases ที่สำคัญ เป็นฐานการผลิตอาหารที่มั่นคงและปลอดภัย และเป็นฐานการผลิตที่มีผลผลิตทางการผลิตสูง มีระบบบริหารจัดการที่ดีด้านประมง
- **ภาคอุตสาหกรรม** ฐานอุตสาหกรรมเดิมมีศักยภาพสูงขึ้น มีอุตสาหกรรมอนาคตที่ได้รับการพัฒนาให้เป็นฐานรายได้ใหม่ โดยมุ่งสู่การเป็น ศูนย์กลางการผลิต การค้า และการลงทุนในอนุภูมิภาคและภูมิภาคอาเซียน เช่น ศูนย์การผลิตรถยนต์และชิ้นส่วนและศูนย์ทดสอบและวิจัยพัฒนารถยนต์และชิ้นส่วนของเอเชีย ศูนย์กลางการผลิตพลังงาน/วัสดุชีวภาพของภูมิภาคอาเซียน ศูนย์กลางการผลิตอุตสาหกรรมดิจิทัล เป็นต้น
- **ภาคบริการ** ธุรกิจบริการเดิมได้รับการพัฒนายกระดับคุณภาพและศักยภาพให้สูงขึ้น เช่น การขนส่ง ทั้งทางบก ทางอากาศ และทางทะเล และส่งเสริมธุรกิจบริการอนาคตให้เป็นฐานรายได้ใหม่ โดยมุ่งสู่การเป็นศูนย์กลางการลงทุนและการให้บริการของภูมิภาคอาเซียน เช่น ศูนย์กลางการให้บริการสุขภาพของภูมิภาคอาเซียน เมืองหลวงแห่งการท่องเที่ยวและบริการของอาเซียน ศูนย์บริการทางการเงิน การศึกษานานาชาติ และบริการด้านโลจิสติกส์ เป็นต้น
- **วิสาหกิจและการดำเนินธุรกิจ** วิสาหกิจขนาดกลาง ขนาดย่อมเข้มแข็ง เป็นฐานการผลิตและบริการที่สำคัญของประเทศ

คนไทยในอนาคต มีศักยภาพในการร่วมกันพัฒนาประเทศ สามารถปรับตัวรองรับบริบทการพัฒนาในอนาคต มีความพร้อมทั้งกาย ใจ สติปัญญา มีทักษะในการวิเคราะห์อย่างมีเหตุผล มีการเรียนรู้ตลอดชีวิต มีภูมิคุ้มกันต่อการเปลี่ยนแปลง มีจิตสำนึกวัฒนธรรมที่ดีงาม รู้คุณค่าความเป็นไทย และมีความรับผิดชอบ เป็นรากฐานที่มั่นคงของชุมชนสังคม รักชาติ และสถาบันพระมหากษัตริย์

สังคมไทยเป็นสังคมที่เป็นธรรม มีความเหลื่อมล้ำน้อย อัตราความยากจนต่ำ มีการกระจายโอกาสการเข้าถึงทรัพยากรการสร้างฐานอาชีพ บริการทางสังคมที่มีคุณภาพ และกระบวนการยุติธรรมอย่างทั่วถึง ไม่คอร์รัปชั่น โดยที่ประชาชนทุกช่วงวัยมีคุณภาพชีวิตที่ดี ครอบครัวอยู่ดีมีสุข

เศรษฐกิจและสังคมพัฒนาอย่างเป็นมิตรกับสิ่งแวดล้อม เป็นประเทศที่มีระบบเศรษฐกิจสีเขียว ระดับการปล่อยก๊าซคาร์บอนไดออกไซด์ต่ำ มีพื้นที่สีเขียวเพิ่มขึ้น ประชาชนมีพฤติกรรมการผลิตและการบริโภคที่เป็นมิตรต่อสิ่งแวดล้อม

ระบบการบริหารภาครัฐมีประสิทธิภาพ ทันสมัย รับผิดชอบ โปร่งใส ตรวจสอบได้และประชาชนมีส่วนร่วม กระจายอำนาจและมีการกำหนดภารกิจที่เหมาะสมระหว่างส่วนกลาง ภูมิภาค และท้องถิ่น

ในการที่จะบรรลุวิสัยทัศน์และทำให้ประเทศไทยพัฒนาไปสู่อนาคตที่พึงประสงค์นั้น จำเป็นจะต้องมีการวางแผนและกำหนดยุทธศาสตร์การพัฒนาในระยะยาว และกำหนดแนวทางการพัฒนาของทุกภาคส่วนให้ขับเคลื่อนไปในทิศทางเดียวกัน ดังนั้น จึงจำเป็นต้องกำหนดยุทธศาสตร์ชาติในระยะยาว เพื่อถ่ายทอดแนวทางการพัฒนาสู่การปฏิบัติในแต่ละช่วงเวลาอย่างต่อเนื่องและมีการบูรณาการ และสร้างความเข้าใจถึงอนาคตของประเทศไทยร่วมกัน และเกิดการรวมพลังของทุกภาคส่วนในสังคมทั้งประชาชน เอกชน ประชาสังคมในการขับเคลื่อนการพัฒนาเพื่อการสร้างและรักษาไว้ซึ่งผลประโยชน์แห่งชาติและบรรลุวิสัยทัศน์ “ประเทศไทยมีความมั่นคง มั่งคั่ง ยั่งยืนเป็นประเทศพัฒนาแล้ว ด้วยการพัฒนาตามหลักปรัชญาของเศรษฐกิจพอเพียง ” หรือ

คติพจน์ประจำชาติ “มั่นคง มั่งคั่ง ยั่งยืน” เพื่อให้ประเทศมีขีดความสามารถในการแข่งขัน มีรายได้สูงอยู่ในกลุ่มประเทศพัฒนาแล้ว คนไทยมีความสุข อยู่ดี กินดี สังคมมีความมั่นคงเสมอภาคและเป็นธรรม ซึ่งยุทธศาสตร์ชาติที่จะใช้เป็นกรอบแนวทางการพัฒนาในระยะ 20 ปีต่อจากนี้ไป จะประกอบด้วย ๖ ยุทธศาสตร์ ได้แก่ (1) ยุทธศาสตร์ด้านความมั่นคง (2) ยุทธศาสตร์ด้านการสร้างความสามารถในการแข่งขัน (3) ยุทธศาสตร์การพัฒนาและเสริมสร้างศักยภาพคน (4) ยุทธศาสตร์ด้านการสร้างโอกาสความเสมอภาคและเท่าเทียมกันทางสังคม (5) ยุทธศาสตร์ด้านการสร้างการเติบโตบนคุณภาพชีวิตที่เป็นมิตรกับสิ่งแวดล้อม และ (6) ยุทธศาสตร์ด้านการปรับสมดุลและพัฒนาระบบการบริหารจัดการภาครัฐ โดยมีสาระสำคัญ

ของแต่ละยุทธศาสตร์ สรุปได้ ดังนี้

2.3.1 ยุทธศาสตร์ด้านความมั่นคง มีเป้าหมายทั้งในการสร้างเสถียรภาพภายในประเทศและช่วยลดและป้องกันภัยคุกคามจากภายนอก รวมทั้งสร้างความเชื่อมั่นในกลุ่มประเทศอาเซียนและประชาคมโลกที่มีต่อประเทศไทย กรอบแนวทางที่ต้องให้ความสำคัญ อาทิ

(1) การเสริมสร้างความมั่นคงของสถาบันหลักและการปกครองระบอบประชาธิปไตยอันมีพระมหากษัตริย์ทรงเป็นประมุข

(2) การปฏิรูปลงกติกการบริหารประเทศและพัฒนาความมั่นคงทางการเมือง ขจัดคอร์รัปชัน สร้างความเชื่อมั่นในกระบวนการยุติธรรม

(3) การรักษาความมั่นคงภายในและความสงบเรียบร้อยภายใน ตลอดจนการบริหารจัดการความมั่นคงชายแดนและชายฝั่งทะเล

(4) การพัฒนาระบบ กลไก มาตรการและความร่วมมือระหว่างประเทศทุกระดับ และรักษาดุลยภาพความสัมพันธ์กับประเทศมหาอำนาจ เพื่อป้องกันและแก้ไขปัญหาความมั่นคงรูปแบบใหม่

(5) การพัฒนาเสริมสร้างศักยภาพการผนึกกำลังป้องกันประเทศ การรักษาความสงบเรียบร้อยภายในประเทศสร้างความร่วมมือกับประเทศเพื่อนบ้านและมิตรประเทศ

(6) การพัฒนาระบบการเตรียมพร้อมแห่งชาติและระบบบริหารจัดการภัยพิบัติ รักษาความมั่นคงของฐานทรัพยากรธรรมชาติ สิ่งแวดล้อม

(7) การปรับกระบวนการทำงานของกลไกที่เกี่ยวข้องจากแนวตั้งสู่แนวระนาบมากขึ้น

2.3.2 ยุทธศาสตร์ด้านการสร้างความสามารถในการแข่งขัน เพื่อให้ประเทศไทยสามารถพัฒนาไปสู่การเป็นประเทศพัฒนาแล้ว ซึ่งจำเป็นต้องยกระดับผลิตภาพการผลิตและการใช้นวัตกรรมในการเพิ่มความสามารถในการแข่งขันและการพัฒนาอย่างยั่งยืนทั้งในสาขาอุตสาหกรรม เกษตรและบริการ การสร้างความมั่นคงและปลอดภัยด้านอาหาร การเพิ่มขีดความสามารถทางการค้าและการเป็นผู้ประกอบการ รวมทั้งการพัฒนาฐานเศรษฐกิจแห่งอนาคต ทั้งนี้ภายใต้กรอบการปฏิรูปและพัฒนาปัจจัยเชิงยุทธศาสตร์ทุกด้าน อันได้แก่โครงสร้างพื้นฐานและระบบโลจิสติกส์ วิทยาศาสตร์ เทคโนโลยีและนวัตกรรม การพัฒนาทุนมนุษย์ และการบริหารจัดการทั้งในภาครัฐและภาคธุรกิจเอกชน กรอบแนวทางที่ต้องให้ความสำคัญ อาทิ

(1) การพัฒนาสมรรถนะทางเศรษฐกิจ ได้แก่ การรักษาเสถียรภาพเศรษฐกิจและสร้างความเชื่อมั่น การส่งเสริมการค้าและการลงทุนที่อยู่บนการแข่งขันที่เป็นธรรมและรับผิดชอบต่อสังคม ตลอดจนการพัฒนาประเทศสู่ความเป็นชาติการค้าเพื่อให้ได้ประโยชน์จากห่วงโซ่มูลค่าในภูมิภาค และเป็นการยกระดับไปสู่ส่วนบนของห่วงโซ่มูลค่ามากขึ้น

(2) การพัฒนาภาคการผลิตและบริการ บนฐานของการพัฒนานวัตกรรมและมีความเป็นมิตรต่อสิ่งแวดล้อม โดยมีการใช้ดิจิทัลและการค้าที่เข้มข้นเพื่อสร้างมูลค่าเพิ่มและขยายกิจกรรมการผลิตและบริการ โดยมุ่งสู่ความเป็นเลิศในระดับโลกและในระดับภูมิภาคในอุตสาหกรรมหลายสาขา และในภาคบริการที่

หลากหลายตามรูปแบบการดำเนินชีวิตและการดำเนินธุรกิจที่เปลี่ยนไป รวมทั้งเป็นแหล่งอาหารคุณภาพ สะอาดและปลอดภัยของโลก

- ภาคเกษตร โดยเสริมสร้างฐานการผลิตให้เข้มแข็งและยั่งยืน เพิ่มขีดความสามารถในการแข่งขันของ ภาคเกษตรส่งเสริมเกษตรกรรายย่อยให้ปรับไปสู่การทำเกษตรยั่งยืนที่เป็นมิตรกับสิ่งแวดล้อมและรวมกลุ่ม เกษตรกรในการพัฒนาอาชีพที่เข้มแข็ง และการพัฒนาสินค้าเกษตรที่มีศักยภาพและอาหารคุณภาพ สะอาด และปลอดภัย

- ภาคอุตสาหกรรม โดยพัฒนาอุตสาหกรรมศักยภาพ ยกกระดับการพัฒนาอุตสาหกรรมปัจจุบันที่มี ศักยภาพสูง และพัฒนาอุตสาหกรรมอนาคตที่มีศักยภาพ โดยการใช้ดิจิทัลและการค้ามาเพิ่มมูลค่าและ ยกกระดับห่วงโซ่มูลค่าในระดับสูงขึ้น

- ภาคบริการ โดยขยายฐานการบริการให้มีความหลากหลาย มีความเป็นเลิศและเป็นมิตรต่อ สิ่งแวดล้อม โดยการยกระดับบริการที่เป็นฐานรายได้เดิม เช่น การท่องเที่ยว และพัฒนาให้ประเทศไทยเป็น ศูนย์กลางการให้บริการสุขภาพ ธุรกิจบริการด้านการเงินและธุรกิจบริการที่มีศักยภาพอื่นๆ เป็นต้น

(3) การพัฒนาผู้ประกอบการและเศรษฐกิจชุมชน พัฒนาทักษะผู้ประกอบการ ยกกระดับผลิตภาพ แรงงานและพัฒนาวิสาหกิจขนาดกลางและขนาดย่อม (SMEs) สู่สากล และพัฒนาวิสาหกิจชุมชนและสถาบัน เกษตรกร

(4) การพัฒนาพื้นที่เศรษฐกิจพิเศษและเมืองพัฒนาเขตเศรษฐกิจพิเศษชายแดน และพัฒนาระบบเมือง ศูนย์กลางความเจริญ จัดระบบผังเมืองที่มีประสิทธิภาพและมีส่วนร่วม มีการจัดการสิ่งแวดล้อมเมือง และ โครงสร้างพื้นฐานทางสังคมและเศรษฐกิจที่สอดคล้องกับศักยภาพ

(5) การลงทุนพัฒนาโครงสร้างพื้นฐาน ในด้านการขนส่ง ด้านพลังงาน ระบบเทคโนโลยีสารสนเทศ และการสื่อสารและการวิจัยและพัฒนา

(6) การเชื่อมโยงกับภูมิภาคและเศรษฐกิจโลกสร้างความเป็นหุ้นส่วนการพัฒนากับนานาชาติ ส่งเสริมความร่วมมือกับนานาชาติในการสร้างความมั่นคงด้านต่างๆ เพิ่มบทบาทของไทยในองค์กรระหว่าง ประเทศ รวมถึงสร้างองค์ความรู้ด้านการต่างประเทศ

2.3.3 ยุทธศาสตร์การพัฒนาและเสริมสร้างศักยภาพคน เพื่อพัฒนาคนและสังคมไทยให้เป็นรากฐานที่ แข็งแกร่งของประเทศมีความพร้อมทางกาย ใจ สติปัญญา มีความเป็นสากล มีทักษะการคิดวิเคราะห์อย่างมี เหตุผล มีระเบียบวินัย เคารพกฎหมาย มีคุณธรรมจริยธรรม รู้คุณค่าความเป็นไทย มีครอบครัวที่มั่นคง กรอบ แนวทางที่ต้องให้ความสำคัญ อาทิ

(1) การพัฒนาศักยภาพคนตลอดช่วงชีวิตให้สนับสนุนการเจริญเติบโตของประเทศ

(2) การยกระดับคุณภาพการศึกษาและการเรียนรู้ให้มีคุณภาพ เท่าเทียม และทั่วถึง

(3) การปลูกฝังระเบียบวินัย คุณธรรม จริยธรรมค่านิยมที่พึงประสงค์

(4) การสร้างเสริมให้คนมีสุขภาวะที่ดี

(5) การสร้างความอยู่ดีมีสุขของครอบครัวไทยเสริมสร้างบทบาทของสถาบันครอบครัวในการบ่มเพาะ จิตใจให้เข้มแข็ง

2.3.4 ยุทธศาสตร์ด้านการสร้างโอกาสความเสมอภาคและเท่าเทียมกันทางสังคม เพื่อเร่งกระจาย โอกาสการพัฒนาและสร้างความมั่นคงให้ทั่วถึง ลดความเหลื่อมล้ำไปสู่สังคมที่เสมอภาคและเป็นธรรม กรอบ แนวทางที่ต้องให้ความสำคัญ อาทิ

(1) การสร้างความมั่นคงและการลดความเหลื่อมล้ำทางด้านเศรษฐกิจและสังคม

(2) การพัฒนาระบบบริการและระบบบริหารจัดการสุขภาพ

- (3) การสร้างสภาพแวดล้อมและนวัตกรรมที่เอื้อต่อการดำรงชีวิตในสังคมสูงวัย
- (4) การสร้างความเข้มแข็งของสถาบันทางสังคม ทางวัฒนธรรมและความเข้มแข็งของชุมชน
- (5) การพัฒนาการสื่อสารมวลชนให้เป็นกลไกในการสนับสนุนการพัฒนา

2.3.5 ยุทธศาสตร์ด้านการสร้างการเติบโตบนคุณภาพชีวิตที่เป็นมิตรต่อสิ่งแวดล้อม เพื่อเร่งอนุรักษ์ฟื้นฟูและสร้างความมั่นคงของฐานทรัพยากรธรรมชาติ และมีความมั่นคงด้านน้ำ รวมทั้งมีความสามารถในการป้องกันผลกระทบและปรับตัวต่อการเปลี่ยนแปลงสภาพภูมิอากาศและภัยพิบัติธรรมชาติ และพัฒนามุ่งสู่การเป็นสังคมสีเขียว กรอบแนวทางที่ต้องให้ความสำคัญ อาทิ

- (1) การจัดระบบอนุรักษ์ ฟื้นฟูและป้องกันการทำลายทรัพยากรธรรมชาติ
- (2) การวางระบบบริหารจัดการน้ำให้มีประสิทธิภาพทั้ง 25 ลุ่มน้ำ เน้นการปรับระบบการบริหาร

จัดการอุทกภัยอย่างบูรณาการ

- (3) การพัฒนาและใช้พลังงานที่เป็นมิตรกับสิ่งแวดล้อม
- (4) การพัฒนาเมืองอุตสาหกรรมเชิงนิเวศและเมืองที่เป็นมิตรกับสิ่งแวดล้อม
- (5) การร่วมลดปัญหาโลกร้อนและปรับตัวให้พร้อมกับการเปลี่ยนแปลงสภาพภูมิอากาศ
- (6) การใช้เครื่องมือทางเศรษฐศาสตร์และนโยบายการคลังเพื่อสิ่งแวดล้อม

2.3.6 ยุทธศาสตร์ด้านการปรับสมดุลและพัฒนาระบบ การบริหารจัดการภาครัฐ เพื่อให้หน่วยงานภาครัฐมีขนาดที่เหมาะสมกับบทบาทภารกิจ มีสมรรถนะสูง มีประสิทธิภาพและประสิทธิผลกระจายบทบาทภารกิจไปสู่ท้องถิ่นอย่างเหมาะสม มีธรรมาภิบาลกรอบแนวทางที่ต้องให้ความสำคัญ อาทิ

- (1) การปรับปรุงโครงสร้าง บทบาท ภารกิจของหน่วยงานภาครัฐ ให้มีขนาดที่เหมาะสม
- (2) การวางระบบบริหารราชการแบบบูรณาการ
- (3) การพัฒนาระบบบริหารจัดการกำลังคนและพัฒนาบุคลากรภาครัฐ
- (4) การต่อต้านการทุจริตและประพฤติมิชอบ
- (5) การปรับปรุงกฎหมายและระเบียบต่างๆให้ทันสมัย เป็นธรรมและเป็นสากล
- (6) การพัฒนาระบบการให้บริการประชาชนของหน่วยงานภาครัฐ
- (7) การปรับปรุงการบริหารจัดการรายได้และรายจ่ายของภาครัฐ

2.4 กลไกการขับเคลื่อนกระบวนการพัฒนา

ยุทธศาสตร์ชาติจะเป็นแผนแม่บทหลักในการพัฒนาประเทศเพื่อให้ส่วนราชการและหน่วยงานต่างๆ ใช้เป็นแนวทางในการจัดทำแผนยุทธศาสตร์การพัฒนาประเทศในด้านต่างๆ อาทิ แผนพัฒนาเศรษฐกิจและสังคมแห่งชาติ แผนเฉพาะด้านต่างๆ เช่น ด้านความมั่นคง เศรษฐกิจ การศึกษา ศิลปวัฒนธรรม ฯลฯ แผนปฏิบัติการในระดับกระทรวงและในระดับพื้นที่ ให้มีความสอดคล้องกันตามห้วงเวลานอกจากนี้ยุทธศาสตร์ชาติจะใช้เป็นกรอบในการจัดสรรงบประมาณและทรัพยากรอื่นๆ ของประเทศ เพื่อขับเคลื่อนการพัฒนาอย่างมีเอกภาพให้บรรลุเป้าหมาย โดยจะต้องอาศัยการประสานความร่วมมือจากหลายภาคส่วน ภายใต้ระบบประชาธิปไตย คือ ความร่วมมือของภาครัฐภาคเอกชน ภาคประชาชนและประชาสังคม ทั้งนี้ รัฐธรรมนูญแห่งราชอาณาจักรไทยจะได้มีการกำหนดเกี่ยวกับบทบาทของยุทธศาสตร์ชาติและแนวทางในการนำยุทธศาสตร์ชาติไปสู่การปฏิบัติ เพื่อที่ส่วนราชการและหน่วยงานต่างๆ จะสามารถขับเคลื่อนการพัฒนาได้อย่างต่อเนื่องและบูรณาการ

2.5 ปัจจัยความสำเร็จของยุทธศาสตร์ชาติ

2.5.1 สาระของยุทธศาสตร์ชาติ กำหนดวิสัยทัศน์ระยะยาวที่ชัดเจน มีการกำหนดเป้าหมายและภาพในอนาคตของประเทศที่ชัดเจนและเป็นที่ยอมรับ และยอมรับเป็นเจ้าของร่วมกันสามารถถ่ายทอดเป้าหมาย

ของยุทธศาสตร์ชาติ สู่เป้าหมายเฉพาะด้านต่างๆ ตามระยะเวลาเป็นช่วงๆ ของหน่วยงานปฏิบัติได้ และมีการกำหนดตัวชี้วัดที่สามารถวัดผลสัมฤทธิ์ได้

2.5.2 ระบบและกฎหมาย มีกฎหมายรองรับ มีกลไกเชื่อมโยงกับแผนพัฒนาเศรษฐกิจและสังคมแห่งชาติและแผนในระดับต่างๆ เพื่อให้ส่วนราชการนำยุทธศาสตร์ชาติไปปฏิบัติ รวมทั้งกรอบกฎหมายด้านการจัดสรรงบประมาณ ให้สามารถระดมทรัพยากรเพื่อผลักดันขับเคลื่อนการดำเนินการตามยุทธศาสตร์ชาติอย่างมีบูรณาการ และกรอบกฎหมายที่จะกำหนดให้การดำเนินการตามยุทธศาสตร์ชาติมีความต่อเนื่อง รวมทั้งมีระบบการติดตามและประเมินผลอย่างเป็นระบบในทุกระดับ

2.5.3 กลไกสู่การปฏิบัติ มีกลไกที่สอดคล้อง/สอดคล้องตั้งแต่ระดับการจัดทำยุทธศาสตร์ การนำไปสู่การปฏิบัติ และการติดตามประเมินผล รวมทั้งมีกลไกในการกำกับดูแล บริหารจัดการและการขับเคลื่อนยุทธศาสตร์ชาติสู่การปฏิบัติอย่างมีประสิทธิภาพและหน่วยงานปฏิบัติจะต้องมีความเข้าใจ สามารถกำหนดแผนงานโครงการให้สอดคล้องกับเป้าหมายที่กำหนดไว้ในยุทธศาสตร์ชาติ

1.2 แผนพัฒนาเศรษฐกิจและสังคมแห่งชาติ ฉบับที่ 12 (พ.ศ.2560-2564)

1. กรอบวิสัยทัศน์และเป้าหมาย

ในช่วงของแผนพัฒนาเศรษฐกิจและสังคมแห่งชาติฉบับที่ 12 (พ.ศ. 2560 – 2564) ประเทศไทยจะยังคงประสบภาวะแวดล้อมและบริบทของการเปลี่ยนแปลงต่างๆ ที่อาจก่อให้เกิดความเสี่ยงทั้งจากภายในและภายนอกประเทศ อาทิ กระแสการเปิดเศรษฐกิจเสรี ความท้าทายของเทคโนโลยีใหม่ๆ การเข้าสู่สังคมผู้สูงอายุ การเกิดภัยธรรมชาติที่รุนแรง ประกอบกับสถานการณ์ด้านต่างๆ ทั้งเศรษฐกิจ สังคม ทรัพยากรธรรมชาติและสิ่งแวดล้อมของประเทศในปัจจุบันที่ยังคงประสบปัญหาในหลายด้าน เช่น ปัญหาผลิตภาพการผลิตความสามารถในการแข่งขัน คุณภาพการศึกษา ความเหลื่อมล้ำทางสังคม เป็นต้น ทำให้การพัฒนาในช่วงแผนพัฒนาฯ ฉบับที่ 12 จึงจำเป็นต้องยึดกรอบแนวคิดและหลักการในการวางแผนที่สำคัญ ดังนี้

- (1) การน้อมนำและประยุกต์ใช้หลักปรัชญาของเศรษฐกิจพอเพียง
- (2) คนเป็นศูนย์กลางของการพัฒนาอย่างมีส่วนร่วม
- (3) การสนับสนุนและส่งเสริมแนวคิดการปฏิรูปประเทศ และ
- (4) การพัฒนาสู่ความมั่นคง มั่งคั่ง ยั่งยืน สังคมอยู่ร่วมกันอย่างมีความสุข

2. สถานะของประเทศ

2.1 ด้านเศรษฐกิจ

2.1.1 3 ปีแรกของแผนพัฒนาฯ ฉบับที่ 11 เริ่มแสดงให้เห็นถึงข้อจำกัดในการขยายตัวทางเศรษฐกิจ แม้ว่าเศรษฐกิจของไทยในระยะที่ผ่านมา (ยกเว้นช่วงวิกฤตการณ์ทางเศรษฐกิจ ปี 2540-2541) จะขยายตัวได้ดีเฉลี่ยประมาณร้อยละ 5 ต่อปี จนทำให้รายได้ประชาชาติต่อหัว (GNP Per Capita) ในปี 2557 มาอยู่ที่ประมาณ 196,240 บาท หรือประมาณ 6,041 ดอลลาร์ สหรัฐ. ต่อคนต่อปี ซึ่งทำให้ประเทศไทยได้ขยับฐานะขึ้นมาเป็นประเทศรายได้ปานกลางขั้นสูง (Upper Middle Income Country) แต่ในระยะ 8 ปีที่ผ่านมาการขยายตัวทางเศรษฐกิจชะลอตัวลงและมีความผันผวน โดยขยายตัวเฉลี่ยเพียงร้อยละ 3.2 ชะลอจากร้อยละ 5.7 ในช่วงแผนพัฒนาฯ ฉบับที่ 9 ซึ่งต่ำกว่าศักยภาพของระบบเศรษฐกิจและต่ำกว่าระดับที่จะทำให้ประเทศไทยหลุดจากอันดับประเทศรายได้ปานกลางในระยะเวลาดังกล่าว โดยสาเหตุที่สำคัญประการหนึ่งมาจากการชะลอตัวของการลงทุนโดยรวมอย่างต่อเนื่อง ดังจะเห็นได้จาก สัดส่วนการลงทุนรวมต่อผลิตภัณฑ์มวลรวมในประเทศ (Gross Domestic Product : GDP) ลดลงจากร้อยละ 41.3 ในช่วงปี 2534 – 2539 เป็นร้อยละ 25.5 ในช่วง

ปี 2543 – 2557 นอกจากนี้ เมื่อเทียบกับประเทศอื่นๆ ในภูมิภาค จะพบว่าอัตราการขยายตัวของการลงทุนของไทยโดยเฉลี่ยในช่วงปี 2543 – 2557 อยู่ที่ประมาณร้อยละ 4.9 ต่ำกว่าสิงคโปร์และมาเลเซียซึ่งมีระดับการพัฒนาที่สูงกว่าไทย

2.1.2 การปรับโครงสร้างการผลิตสู่ประเทศรายได้ปานกลางขั้นสูง แต่ความสามารถในการแข่งขันเริ่มลดลง โครงสร้างการผลิตของไทยได้เปลี่ยนผ่านจากภาคเกษตรไปสู่ภาคอุตสาหกรรมและบริการมากขึ้น (สัดส่วนของภาคเกษตร อุตสาหกรรม และบริการในปี 2553 ที่ระดับร้อยละ 9.9 25.4 และ 64.7 เป็นร้อยละ 7.2 28.5 และ 64.3 ในปี 2557 ตามลำดับ) โดยภาคอุตสาหกรรมได้มีการสั่งสมองค์ความรู้และเทคโนโลยีอย่างต่อเนื่อง ทำให้มีการพัฒนาจากอุตสาหกรรมขั้นปฐมภายใต้การบริหารจัดการของเงินทุนต่างชาติมาเป็นอุตสาหกรรมพื้นฐาน (Supporting Industry) และอุตสาหกรรมที่มีเทคโนโลยีสูงขึ้นภายใต้เครือข่ายของบริษัทแม่ในต่างชาติและของนักลงทุนไทยที่มีสัดส่วนสูงขึ้น จนประเทศไทยกลายเป็นประเทศรายได้ปานกลางขั้นสูง ขณะเดียวกันก็มีการเคลื่อนย้ายแรงงานจากภาคเกษตรไปยังภาคอุตสาหกรรมและบริการที่มีประสิทธิภาพการผลิตสูงกว่า ทำให้ผลิตภาพแรงงานในระยะที่ผ่านมายังเพิ่มในระดับที่น่าพอใจแต่การชะลอตัวของกำลังแรงงานและการเพิ่มผลิตภาพการผลิตของกำลังแรงงานเป็นไปอย่างล่าช้า ประกอบกับผลิตภาพการผลิตของปัจจัยการผลิตรวม (Total Factor Productivity : TFP) ที่ลดลงทำให้ความสามารถในการแข่งขันระหว่างประเทศในระยะหลังลดลงซึ่งสะท้อนมาที่ปริมาณการส่งออกรวมขยายตัวช้าลงจากร้อยละ 9.7 ต่อปีในช่วงแผนพัฒนาฉบับที่ 9 (พ.ศ. 2545-2549) เป็นเฉลี่ยร้อยละ 1.1 ในช่วง 3 ปีของแผนพัฒนา ฉบับที่ 11 (พ.ศ. 2555-2557)

2.1.3 ผลิตภาพการผลิตของปัจจัยการผลิตรวม (TFP) ยังคงอยู่ในระดับต่ำทำให้ขาดพลังในการขับเคลื่อนการขยายตัวทางเศรษฐกิจให้หลุดพ้นจากการเป็นประเทศรายได้ปานกลาง ซึ่งต้องอาศัยการผลิตที่มีเทคโนโลยีและนวัตกรรมการผลิตที่เป็นของตนเองมากขึ้น แม้ว่าการขยายตัวของผลิตภาพการผลิตรวมในช่วงก่อนแผนพัฒนา ฉบับที่ 10 จะอยู่ในระดับที่น่าพอใจก็ตาม แต่มีแนวโน้มลดลงในระยะ 8 ปี ที่ผ่านมา และยังมีค่าต่ำเมื่อเทียบกับประเทศที่เริ่มพัฒนาประเทศในช่วงเวลาเดียวกันและสามารถยกระดับการพัฒนาประเทศเข้าสู่การเป็นประเทศรายได้สูงในช่วงก่อนหน้า ทั้งนี้การขยายตัวของผลิตภาพการผลิตรวม ลดลงจากร้อยละ 3.32 ในช่วงแผนพัฒนา ฉบับที่ 9 เป็นร้อยละ 2.05 ในช่วงครึ่งแรกของแผนพัฒนา ฉบับที่ 11 ทำให้ประเทศไทยจำเป็นต้องให้ความสำคัญกับการพัฒนาเทคโนโลยีและนวัตกรรมการผลิตเพิ่มการลงทุนเพื่อเพิ่มประสิทธิภาพของระบบเศรษฐกิจ และเพิ่มแรงขับเคลื่อนจากผลิตภาพการผลิตของปัจจัยแรงงาน

2.1.4 การลดลงของความแข็งแกร่งด้านเสถียรภาพทางเศรษฐกิจจะเป็นอุปสรรคต่อการแก้ไขปัญหาเชิงโครงสร้าง การรองรับเงื่อนไขในระบบเศรษฐกิจโลก และการดำเนินนโยบายและการบริหารจัดการเศรษฐกิจในอนาคต แม้ว่าเศรษฐกิจไทยจะประสบปัญหาเสถียรภาพทางเศรษฐกิจรุนแรงถึงสองครั้งในปี 2524 และ 2540 แต่การให้ความสำคัญกับการรักษาวินัยทางการเงินและการคลังทำให้เสถียรภาพของเศรษฐกิจไทยอยู่ในเกณฑ์ที่แข็งแกร่ง โดยเฉพาะเมื่อเทียบกับประเทศที่มีระดับการพัฒนาในระดับใกล้เคียงกันอย่างไรก็ตาม เสถียรภาพทางเศรษฐกิจซึ่งเป็นจุดแข็งของเศรษฐกิจไทยและเอื้ออำนวยต่อการขยายตัวทางเศรษฐกิจมาอย่างต่อเนื่องเริ่มมีสัญญาณที่จะเป็นข้อจำกัดต่อการขยายตัวทางเศรษฐกิจในระยะยาวมากขึ้น โดยเฉพาะหนี้สาธารณะซึ่งเพิ่มขึ้นจากเฉลี่ยร้อยละ 37.9 ในช่วงแผนพัฒนา ฉบับที่ 10 เป็นร้อยละ 42.2 ในช่วง 3 ปีแรกของแผนพัฒนา ฉบับที่ 11 ซึ่งชี้ให้เห็นว่าแม้จะอยู่ภายใต้กรอบวินัยทางการคลังแต่มีแนวโน้มเพิ่มขึ้นจากผลของการดำเนินมาตรการกระตุ้นเศรษฐกิจระยะสั้นในระยะที่ผ่านมาและจะเป็นข้อจำกัดต่อการใช้มาตรการทางการคลังในการกระตุ้นเศรษฐกิจและการพัฒนาศักยภาพการขยายตัวทางเศรษฐกิจในระยะต่อไป

2.1.5 อันดับความสามารถในการแข่งขันโดยรวมยังปรับตัวดีขึ้นไม่มากนัก เนื่องจากต่างประเทศมีพลังการแข่งขันที่มากกว่าไทย และประเทศไทยอยู่ในสถานการณ์การแข่งขันที่อยู่ตรงกลางระหว่างประเทศที่มีความ

ได้เปรียบด้านต้นทุนแรงงานและการผลิต และประเทศที่มีความก้าวหน้าและความสามารถในการแข่งขันทางนวัตกรรมและความคิดสร้างสรรค์ โดยในปี พ.ศ. 2557 WEF (World Economic Forum) ได้จัดอันดับความสามารถในการแข่งขันของประเทศไทยเป็นอันดับที่ 31 จาก 144 ประเทศ และในปี พ.ศ. 2557 IMD (International Institute for Management Development) ได้จัดอันดับไว้ที่ 30 จาก 61 ประเทศชั้นนำ ในขณะที่ผลการวิจัยประเทศที่มีความสะดวกในการเข้าไปประกอบธุรกิจประจำปี 2558 หรือ Ease of Doing Business 2015 ซึ่งดำเนินการโดยธนาคารโลกนั้นประเทศไทยได้รับการจัดให้อยู่ในอันดับที่ 26 จาก 189 ประเทศทั่วโลก

2.1.6 สถานการณ์การพัฒนาวิทยาศาสตร์ เทคโนโลยี วิจัย และนวัตกรรมของประเทศได้รับการยกระดับดีขึ้นจากการผนึกกำลังของหน่วยงานด้านวิทยาศาสตร์ เทคโนโลยี วิจัย และนวัตกรรม และเชื่อมโยงให้เกิดความมั่นใจของภาคธุรกิจเอกชน แต่ยังคงอยู่ในระดับต่ำเมื่อเปรียบเทียบกับกลุ่มประเทศที่มีรายได้สูง โดยในปี 2557 อันดับความพร้อมด้านโครงสร้างพื้นฐานทางวิทยาศาสตร์อยู่ที่ 47 และด้านเทคโนโลยีที่ 44 จาก 61 ประเทศที่จัดอันดับโดย IMD ลดลงเมื่อเทียบกับอันดับที่ 37 และ 43 ตามลำดับในปี 2551 และตลอดช่วงระยะเวลา 14 ปีที่ผ่านมา (2543-2556) ค่าเฉลี่ยการลงทุนด้านการวิจัยและพัฒนาต่อ GDP ยังคงอยู่ในระดับร้อยละ 0.17 ต่อ GDP โดยในปี 2556 (ข้อมูลล่าสุด) ประเทศไทยมีการลงทุนด้านการวิจัยและพัฒนาเพิ่มขึ้นเป็นร้อยละ 0.48 ต่อ GDP โดยเป็นการลงทุนวิจัยและพัฒนาจากภาครัฐประมาณร้อยละ 53 และจากภาคเอกชนประมาณร้อยละ 47 ขณะที่ประเทศที่พัฒนาแล้ว เช่น เกาหลีใต้ ญี่ปุ่น สหรัฐอเมริกา ออสเตรเลีย มีค่าใช้จ่ายเพื่อการวิจัยและพัฒนาอยู่ที่ร้อยละ 4.03, 3.35, 2.79, และ 2.27 ต่อ GDP ในปี 2555 ตามลำดับขณะเดียวกันบุคลากรด้านการวิจัยและพัฒนาของประเทศยังมีจำนวนไม่เพียงพอต่อการส่งเสริมการพัฒนาวิทยาศาสตร์ เทคโนโลยี วิจัย และนวัตกรรมในระดับก้าวหน้า โดยในปี 2556 บุคลากรด้านการวิจัยและพัฒนา มีจำนวน 11 คนต่อประชากร 10,000 คน ซึ่งเมื่อเปรียบเทียบกับประเทศพัฒนาแล้ว ส่วนใหญ่จะอยู่ที่ระดับ 20-30 คนต่อประชากร 10,000 คน

2.1.7 สถานการณ์ด้านโครงสร้างพื้นฐานยังคงมีปัญหาในหลายๆ ด้าน ประกอบด้วยรูปแบบการขนส่งยังไม่สามารถปรับเปลี่ยนจากทางถนนเป็นทางน้ำและทางรางได้ตามเป้าหมายและยังขาดการพัฒนาคุณภาพการให้บริการ การบริหารจัดการกิจการประปายังขาดเอกภาพ การให้บริการน้ำประปายังกระจุกในเขตนครหลวงและเขตเมืองหลักในภูมิภาค และมีแหล่งน้ำดิบไม่เพียงพอ การให้บริการ ICT ยังไม่ทั่วถึงกระจุกตัวอยู่ในเมืองและมีราคาค่อนข้างสูง ประสิทธิภาพการใช้พลังงานของประเทศมีแนวโน้มลดลงเล็กน้อยและยังคงเผชิญกับความเสี่ยงด้านความมั่นคงทั้งในระยะสั้นและระยะยาว นอกจากนี้ การส่งเสริมการวิจัยและพัฒนาเทคโนโลยีและการพัฒนานวัตกรรมด้านพลังงานและ ICT อยู่ในระดับต่ำและมีข้อจำกัด ยังไม่สามารถพัฒนาต่อยอดในเชิงพาณิชย์ได้อย่างเป็นรูปธรรมนอกจากนี้ ด้านบุคลากรและการบริหารจัดการ รวมทั้งกฎหมายที่เกี่ยวข้องกับการบริหารจัดการด้านโครงสร้างพื้นฐานยังขาดประสิทธิภาพ โดยเฉพาะการคุ้มครองทรัพย์สินทางปัญญา การทำธุรกรรมอิเล็กทรอนิกส์ การรักษาความปลอดภัย และข้อจำกัดต่อการทำธุรกิจใหม่และการประกอบกิจการในต่างประเทศ ตลอดจนบุคลากรด้านโลจิสติกส์ยังขาดความรู้และทักษะเฉพาะด้านที่ตรงต่อความต้องการของอุตสาหกรรม เช่น ความรู้ด้านภาษา ความรู้ด้านเทคโนโลยี และความรู้ในการดำเนินธุรกิจต่างประเทศ เป็นต้น

๒.๒ ด้านสังคม

2.2.1 โครงสร้างประชากรเปลี่ยนแปลงเข้าสู่การเป็นสังคมสูงวัย แต่ยังคงมีปัญหาทั้งในเชิงปริมาณและคุณภาพของประชากรในทุกช่วงวัย เนื่องจากปัจจัยหลักๆ ได้แก่

(1) ประชากรวัยเด็กของไทยมีจำนวนลดลงอย่างรวดเร็ว มีพัฒนาการไม่สมวัยและการตั้งครรรภ์ในกลุ่มวัยรุ่นที่มีแนวโน้มเพิ่มขึ้น อัตราการเจริญพันธุ์รวมลดลงจาก 6.3 คน ในช่วงปี 2507-2508 เป็น 1.62 คน ในช่วงปี 2548-2558 และคาดว่าในปี 2583 จะลดลงเหลือเพียง 1.3 คน

(2) กำลังแรงงานมีแนวโน้มลดลง และแรงงานกว่าร้อยละ 30 เป็นประชากรกลุ่มเจนเอเรชั่น Y (Gen Y)* ขณะที่ผลิตภาพแรงงานยังเพิ่มขึ้นช้า ซึ่งจะเป็นข้อจำกัดต่อการพัฒนาในระยะต่อไป กำลังแรงงานของไทยมีจำนวน 38.9 ล้านคนในช่วงปี 2555-2557 และเริ่มลดลงร้อยละ 0.1 ในปี 2556 และร้อยละ 0.2 ในปี 2557 ขณะที่ผลิตภาพแรงงานเฉลี่ยเพิ่มขึ้นร้อยละ 2.2 ต่อปีในช่วง 10 ปีที่ผ่านมา (ปี 2548-2557) แต่ยังคงต่ำกว่าประเทศเพื่อนบ้าน เช่น มาเลเซีย 1 เท่าตัว และสิงคโปร์ 5 เท่าตัว และกำลังแรงงานกว่าร้อยละ 65.1 มีการศึกษาระดับมัธยมต้นและต่ำกว่า นอกจากนี้ กำลังแรงงานกลุ่มเจนเอเรชั่นวาย ซึ่งมีจำนวนร้อยละ 27 ของประชากรในปี 2553 มีลักษณะความเป็นปัจเจกสูง ไม่ให้ความสำคัญกับการมีครอบครัว ส่งผลต่อรูปแบบการประกอบอาชีพและอัตราการเจริญพันธุ์รวมของประเทศในอนาคต

(3) กลุ่มผู้สูงอายุวัยกลางและวัยปลายมีแนวโน้มเพิ่มสูงขึ้น สะท้อนถึงภาระค่าใช้จ่ายด้านสุขภาพที่เพิ่มมากขึ้น ขณะที่ผู้สูงอายุจำนวนมากยังมีรายได้ไม่เพียงพอในการยังชีพ ผู้สูงอายุมีแนวโน้มเพิ่มขึ้นจาก 10.3 ล้านคน (ร้อยละ 16.2) ในปี 2558 เป็น 20.5 ล้านคน (ร้อยละ 32.1) ในปี 2583 การเพิ่มขึ้นของผู้สูงอายุวัยกลางและวัยปลายจะส่งผลต่อภาระค่าใช้จ่ายในการดูแลที่เพิ่มสูงขึ้น แม้ผู้สูงอายุมีส่วนร่วมในกำลังแรงงานเพิ่มขึ้น แต่มีรายได้ไม่เพียงพอกับค่าใช้จ่าย เนื่องจากมีการออมน้อย และแหล่งรายได้หลักร้อยละ 78.5 ของรายได้ทั้งหมดมาจากการเกื้อหนุนของบุตร

2.2.2 คริวเรือนไทยโดยเฉลี่ยมีขนาดลดลงและรูปแบบของครอบครัวเปลี่ยนแปลงมีหลากหลายรูปแบบมากขึ้น อัตราการเจริญพันธุ์ที่ลดลงส่งผลให้ขนาดครัวเรือนโดยเฉลี่ยลดลงจาก 3.6 คน ในปี 2543 เหลือ 3 คน ในปี 2556 โดยครัวเรือนเดี่ยว ครัวเรือน 1 รุ่น และครัวเรือนแห่งกลางมีการขยายตัวมากที่สุดในช่วงปี 2543-2556 ส่งผลให้ความสัมพันธ์ทางสังคมและครอบครัวเปลี่ยนแปลงไปทำให้ครอบครัวเสี่ยงต่อการล่มสลาย

2.2.3 คนไทยยังมีปัญหาเชิงคุณภาพทั้งด้านสุขภาพ การเรียนรู้ และคุณธรรมจริยธรรม โดยคนไทยมีอายุคาดเฉลี่ยสูงขึ้น อายุคาดเฉลี่ยเมื่อแรกเกิดของคนไทย ปี 2557 เพศชาย 71.3 ปี เพศหญิง 78.2 ปี แต่เสียชีวิตก่อนวัยอันควรจากโรคและการบาดเจ็บ เนื่องจากโรคไม่ติดต่อและอุบัติเหตุ อย่างไรก็ตาม คนไทยได้รับโอกาสทางการศึกษาสูงขึ้น จำนวนปีการศึกษาเฉลี่ยของประชากรวัยแรงงานอายุ 15.59 ปี เพิ่มขึ้นอย่างต่อเนื่อง โดยช่วงปี 2551-2556 มีการศึกษาเฉลี่ย 7.9 ปี ขณะที่คุณภาพการศึกษาอยู่ในระดับต่ำ สะท้อนได้จากคะแนนผลสัมฤทธิ์ทางการเรียนของนักเรียนชั้นพื้นฐาน (O-NET) ในปี 2556 มีค่าเฉลี่ยต่ำกว่าร้อยละ 50 นอกจากนี้คนไทยส่วนใหญ่มีปัญหาด้านคุณธรรมจริยธรรม โดยผลการวิจัยและการสำรวจต่างๆ พบว่าปัญหาสำคัญที่สุดคือ ความซื่อสัตย์สุจริต และการทุจริตคอร์รัปชัน โดยเห็นว่าต้องส่งเสริมคุณธรรมจริยธรรมในสังคมไทยเร่งด่วน

2.2.4 สถานการณ์ความยากจนมีแนวโน้มลดลง แต่ยังคงมีความเหลื่อมล้ำของการกระจายรายได้ สัดส่วนคนจนลดลงอย่างต่อเนื่องจากร้อยละ 42 ในปี 2543 เหลือร้อยละ 10.9 ในปี 2556 แต่ความยากจนยังกระจุกตัวหนาแน่นในภาคตะวันออกเฉียงเหนือและภาคเหนือ ขณะที่ความเหลื่อมล้ำด้านรายได้มีแนวโน้มดีขึ้นเล็กน้อย ค่าสัมประสิทธิ์ความไม่เสมอภาค (Gini Coefficient) ด้านรายได้ลดลงจาก 0.484 ในปี 2554 เหลือ 0.465 ในปี 2556 อย่างไรก็ตามความแตกต่างของรายได้ระหว่างกลุ่มคนรวยที่สุดกับกลุ่มคนจนที่สุดแตกต่างกันถึง 34.9 เท่า ในปี 2556 โดยกลุ่มคนรวยที่สุดร้อยละ 10 ถือครองรายได้สูงถึงร้อยละ 36.8 ของรายได้ทั้งหมด ขณะที่กลุ่มคนจนที่สุดร้อยละ 10 ถือครองรายได้เพียงร้อยละ 1.1 สาเหตุพื้นฐานที่สำคัญจากโครงสร้างเศรษฐกิจที่ไม่สมดุล ส่งผลให้การกระจายประโยชน์ของการพัฒนาไปยังกลุ่มคนต่างๆ ในสังคมไม่ทั่วถึง

2.2.5 ความเหลื่อมล้ำระหว่างกลุ่มคนยังคงเป็นปัญหาสำคัญของสังคมไทย อันเนื่องมาจาก

(1) ความเหลื่อมล้ำด้านสินทรัพย์ทั้งด้านการเงินและการถือครองที่ดินยังคงกระจุกตัวอยู่ในกลุ่มคนเพียงส่วนน้อย โดยเฉพาะอย่างยิ่งการถือครองที่ดินโดยกลุ่มผู้ถือครองที่ดินร้อยละ 20 มีการถือครองที่ดินมากที่สุด มีสัดส่วนการถือครองที่ดินสูงกว่ากลุ่มผู้ถือครองที่ดินร้อยละ 20 ที่มีการถือครองที่ดินน้อยที่สุด 325.7 เท่า เนื่องจากปัญหากรรมสิทธิ์ที่ดิน และการขาดประสิทธิภาพในการบริหารจัดการที่ดินว่างเปล่าของภาครัฐ

(2) เด็กยากจนยังเข้าไม่ถึงการศึกษาขั้นพื้นฐาน ขณะที่โอกาสในการเข้าถึงการศึกษาในระดับปริญญาตรียังมีความแตกต่างกันตามฐานะของกลุ่มประชากร ระหว่างเขตเมือง-ชนบทและระหว่างภูมิภาค มีปัจจัยหลักมาจากปัญหาเรื่องค่าครองชีพและการเดินทางไปศึกษา โดยกลุ่มประชากรร้อยละ 10 ที่มีฐานะความเป็นอยู่ดีที่สุด มีโอกาสเข้าถึงการศึกษาระดับปริญญาตรีมากกว่ากลุ่มประชากรร้อยละ 10 ที่มีฐานะความเป็นอยู่ด้อยที่สุด ประมาณ 19.1 เท่า นักศึกษาในเขตเมืองมีโอกาสสูงกว่านักศึกษาในเขตชนบทประมาณ 2.2 เท่า

(3) คุณภาพการให้บริการสาธารณสุขยังคงมีความเหลื่อมล้ำกันระหว่างภูมิภาค โดยเฉพาะการกระจายทรัพยากรทางการแพทย์และสาธารณสุข อาทิ จากการสำรวจทรัพยากรสาธารณสุขในปี 2556 พบว่า อัตราส่วนแพทย์ต่อประชากรระหว่างกรุงเทพฯ และภาคตะวันออกเฉียงเหนือต่างกันถึง 3.6 เท่า

(4) ความเหลื่อมล้ำการเข้าถึงการคุ้มครองทางสังคมของแรงงาน แรงงานอิสระเข้าถึงการคุ้มครองมากขึ้น จากการเข้าถึงการประกันตนตามมาตรา 50 ที่เพิ่มขึ้นจาก 1.29 ล้านคน ในปี 2555 เป็น 2.471 ล้านคน ในปี 2557 ทำให้แรงงานในระบบมีสัดส่วนเพิ่มขึ้นเป็นร้อยละ 42.4 ในปี 2557 อย่างไรก็ตาม แรงงานในระบบได้รับค่าจ้างเฉลี่ยสูงกว่าแรงงานนอกระบบประมาณ 2.1 เท่า ในปี 2556

(5) ความเหลื่อมล้ำด้านกระบวนการยุติธรรม เนื่องจากประชาชนไม่เข้าใจกฎหมาย เข้าไม่ถึงกระบวนการยุติธรรม และหน่วยงานในกระบวนการยุติธรรมขาดการบูรณาการในการทำงาน นอกจากนี้ ผู้มีรายได้น้อยมักไม่ได้รับความเป็นธรรม ไม่สามารถต่อสู้คดีจากการที่ไม่สามารถรับภาระค่าใช้จ่ายในกระบวนการยุติธรรมและต้องใช้ระยะเวลายาวนาน

2.2.6 คนไทยมีความมั่นคงทางสังคมมากขึ้น จากการที่คนไทยกว่าร้อยละ 99.9 ได้รับความคุ้มครองทางด้านสุขภาพ โดยอยู่ภายใต้ระบบประกันสุขภาพถ้วนหน้าร้อยละ 73.8 ระบบประกันสังคมร้อยละ 16.7 และระบบสวัสดิการรักษายาบาลข้าราชการ/รัฐวิสาหกิจร้อยละ 7.1 ขณะที่ กลุ่มผู้ด้อยโอกาสมีหลักประกันทางรายได้มั่นคงขึ้นและมีความครอบคลุมมากขึ้น โดยในปี 2558 ผู้สูงอายุได้รับการสงเคราะห์เบี้ยยังชีพเพิ่มขึ้นเป็นแบบขั้นบันไดตามช่วงอายุ 8.3 ล้านคน จากผู้สูงอายุทั่วประเทศ 10.4 ล้านคน ส่วนผู้พิการได้รับเบี้ยยังชีพเพิ่มขึ้นเป็น 800 บาท ครอบคลุมผู้พิการร้อยละ 98.5 และรัฐให้เงินอุดหนุนแก่เด็กด้อยโอกาสที่อยู่ในครอบครัวยากจนให้ได้รับการเลี้ยงดูที่มีคุณภาพภายใต้โครงการอุดหนุนเพื่อการเลี้ยงดูเด็กแรกเกิดอย่างไรก็ตาม สวัสดิการด้านที่อยู่อาศัยยังไม่ครอบคลุมกลุ่มผู้มีรายได้น้อยและผู้ยากไร้ แม้รัฐจัดสวัสดิการด้านที่อยู่อาศัยภายใต้โครงการต่างๆ แต่ปัจจุบันกลุ่มผู้มีรายได้น้อยและรายได้น้อยกว่ากลางยังไม่มีกรรมสิทธิ์ในที่อยู่อาศัยถึง 4,544,926 ครัวเรือน อย่างไรก็ตาม รัฐเริ่มให้ความสำคัญกับการพัฒนาที่อยู่อาศัยแก่ผู้สูงอายุโดยเฉพาะผู้มีรายได้น้อยและผู้ยากไร้

2.2.7 วัฒนธรรมอันดีงามของไทยเริ่มเสื่อมถอยและสังคมไทยมีแนวโน้มเป็นสังคมพหุวัฒนธรรมมากขึ้น อาทิ การให้คุณค่ากับความสนุกสนาน และความสะดวกสบาย ละเลยเรื่องวินัย มีความเห็นแก่ตัว ไม่รู้จักเสียสละ ไม่เอื้อเฟื้อเผื่อแผ่ และขาดความรับผิดชอบ นอกจากนี้ยังมีแนวโน้มการเป็นสังคมพหุวัฒนธรรม โดยเฉพาะการเข้ามาของแรงงานต่างชาติที่ก่อให้เกิดการนำเอาวัฒนธรรมต้นทางผสมผสานกับวัฒนธรรมท้องถิ่น

2.2.8 ความเข้มแข็งของชุมชนมีแนวโน้มที่ดีขึ้น ชุมชนสามารถแก้ปัญหาและสนองตอบความต้องการของชุมชนด้วยตนเองได้ดีขึ้น โดยมีกระบวนการจัดทำแผนชุมชนที่ครอบคลุมทุกพื้นที่ และบูรณาการเป็นแผนตำบลเพื่อเชื่อมโยงกับแผนขององค์กรปกครองส่วนท้องถิ่น แผนพัฒนาอำเภอ และแผนพัฒนาจังหวัดเพื่อให้ได้รับการ

สนับสนุนทั้งในด้านองค์ความรู้และงบประมาณในกิจกรรมที่เกินความสามารถของชุมชน มีการรวมกลุ่มทำกิจกรรมทั้งด้านเศรษฐกิจ สังคม สิ่งแวดล้อมและเชื่อมโยงเป็นเครือข่ายเพิ่มขึ้นจาก 142,632 แห่งในปี 2555 เป็น 152,377 แห่ง ในปี 2556 ส่วนใหญ่เป็นกลุ่มธุรกิจชุมชนและอาชีพ ร้อยละ 32.51 ขององค์กรทั้งหมด และองค์กรการเงิน ร้อยละ 26.77

2.2.9 ความไม่ยอมรับในความคิดเห็นที่แตกต่างกันส่งผลให้เกิดความขัดแย้งในสังคม ในช่วงระยะเวลากว่า 10 ปีที่ผ่านมา ความขัดแย้งในเชิงความคิดเห็นทางการเมืองของกลุ่มต่างๆ ที่มีความรุนแรงมากขึ้น นำไปสู่ความสูญเสียต่อชีวิต ทรัพย์สิน และส่งผลกระทบต่อสภาพจิตใจของประชาชนทั้งทางตรงและทางอ้อม

2.3 ด้านทรัพยากรธรรมชาติและสิ่งแวดล้อม

2.3.1 ทรัพยากรธรรมชาติส่วนใหญ่ถูกนำไปใช้ในการพัฒนาจำนวนมาก ก่อให้เกิดความเสื่อมโทรมอย่างต่อเนื่องและเกิดปัญหาความขัดแย้งในการใช้ประโยชน์ทรัพยากรธรรมชาติมากขึ้น

(1) พื้นที่ป่าไม้ลดลง เนื่องจากจำนวนประชากรที่เพิ่มมากขึ้น ทำให้ความต้องการใช้ที่ดินเพื่อการผลิตทางการเกษตร การอยู่อาศัย และการพัฒนาโครงสร้างพื้นฐานเพิ่มมากขึ้นตามไปด้วย พื้นที่ป่าไม้จึงถูกบุกรุกทำลายมากขึ้น โดยพื้นที่ป่าไม้ลดลงจาก 171.02 ล้านไร่ หรือร้อยละ 53.33 ของพื้นที่ทั้งหมดของประเทศในปี 2504 เป็น 102 ล้านไร่ หรือคิดเป็นร้อยละ 31.6 ในปี 2556

(2) ทรัพยากรดินเสื่อมโทรม ทำให้ความหลากหลายทางชีวภาพถูกคุกคามทรัพยากรดินและที่ดินมีปัญหา ความเสื่อมโทรมของดินจากการใช้ประโยชน์ที่ไม่ถูกต้องตามหลักวิชาการ ดินเกษตรกรรมเสื่อมคุณภาพ การชะล้างพังทลายของดิน นอกจากนี้ ยังมีปัญหาพื้นที่สูงชันหรือพื้นที่ภูเขา ซึ่งมีข้อจำกัดในการนำไปใช้ประโยชน์ การใช้ทรัพยากรที่ดินของประเทศยังไม่มีประสิทธิภาพและขาดการบูรณาการของหน่วยงานที่เกี่ยวข้อง การบริหารจัดการที่ดินมีปัญหาความไม่เป็นธรรมและการกระจายสิทธิการถือครองที่ดิน ความหลากหลายทางชีวภาพกำลังตกอยู่ภายใต้ภาวะถูกคุกคาม โดยมีสาเหตุมาจากการสูญเสียระบบนิเวศป่าไม้อย่างต่อเนื่องเป็นเวลานาน

(3) ป่าชายเลนและระบบนิเวศชายฝั่งถูกทำลาย และมีการเปลี่ยนแปลงสภาพไปใช้ประโยชน์อื่นๆ จำนวนมาก เช่น การเพาะเลี้ยงชายฝั่ง โดยเฉพาะการทำนากุ้ง การขยายตัวของเมืองและอุตสาหกรรม ทำให้พื้นที่ป่าชายเลนลดลงจากปี 2504 ที่มีพื้นที่ป่าชายเลนกว่า 2.3 ล้านไร่ เหลือเพียง 1.5 ล้านไร่ ในปี 2552 คิดเป็นการลดลงร้อยละ 34.8 ทำให้รัฐเริ่มมีนโยบายปกป้องป่าชายเลนอย่างจริงจัง โดยไม่อนุญาตการต่อสัมปทานบัตรทั้งหมดตั้งแต่ปี 2534 และห้ามการใช้ประโยชน์อื่นๆ ใดๆก็ตาม ในระหว่างปี 2549-2554 พบว่า ป่าชายเลนมีสภาพดีขึ้น ในปี 2554 ผลผลิตประมงทะเลมีปริมาณเพียง 1.61 ล้านตัน ลดลงจากปี 2549 ที่มีปริมาณ 2.42 ล้านตัน ในขณะที่พื้นที่เพาะเลี้ยงสัตว์น้ำชายฝั่งของประเทศไทยยังคงขยายตัวอย่างต่อเนื่องจากปริมาณความต้องการสัตว์น้ำที่เพิ่มมากขึ้น

(4) การผลิตพลังงานในประเทศไม่เพียงพอกับความต้องการ แต่ประสิทธิภาพการใช้พลังงานดีขึ้น ความต้องการใช้พลังงานของประเทศเพิ่มขึ้นตลอด 30 ปีที่ผ่านมาแต่การผลิตพลังงานเชิงพาณิชย์เพื่อการค้าภายในประเทศไม่เพียงพอกับความต้องการ ทำให้ต้องนำเข้าจากต่างประเทศเพิ่มขึ้นโดยในปี 2555 ต้องนำเข้าเพิ่มขึ้นร้อยละ 6 อยู่ที่ระดับ 1.08 ล้านบาร์เรลเทียบเท่าน้ำมันดิบต่อวัน คิดเป็นร้อยละ 54 ของความต้องการใช้ในปี 2555 และคิดเป็นร้อยละ 12.5 ของ GDP โดยน้ำมันดิบมีการนำเข้าสูงที่สุดคิดเป็นร้อยละ 76 ของการนำเข้าพลังงานทั้งหมด ขณะที่การใช้พลังงานเชิงพาณิชย์ขั้นต้นในปี 2555 เพิ่มขึ้นร้อยละ 6.8 อยู่ที่ระดับ 1.981 พันบาร์เรลเทียบเท่าน้ำมันดิบต่อวัน ทั้งนี้ ประสิทธิภาพการใช้พลังงานของประเทศไทยมีแนวโน้มดีขึ้น โดยมีอัตราการเพิ่มขึ้นของการใช้พลังงานต่ำกว่าอัตราขยายตัวของ GDP โดยในปี 2555 การเพิ่มขึ้นของ GDP ร้อยละ 1 ขณะที่มีการใช้พลังงานเพิ่มขึ้นเพียงร้อยละ 0.6

(5) ทรัพยากรน้ำยังมีส่วนที่ไม่สามารถจัดสรรได้ตามความต้องการ ประเทศไทยประกอบด้วย 25 ลุ่มน้ำหลัก น้ำท่าตามธรรมชาติมีปริมาณรวม 285,227 ล้านลูกบาศก์เมตร ขณะที่การพัฒนาแหล่งเก็บกักน้ำในประเทศมีความจุคิดเป็นร้อยละ 28 ของปริมาณน้ำตามธรรมชาติ มีแอ่งน้ำบาดาลทั้งหมด 27 แอ่งน้ำบาดาล มีปริมาณการกักเก็บในชั้นน้ำบาดาลรวมประมาณ 1.13 ล้านล้านลูกบาศก์เมตร มีศักยภาพที่จะพัฒนาขึ้นมาใช้ได้ โดยไม่กระทบต่อปริมาณน้ำบาดาลที่มีอยู่ได้รวมปีละ 68,200 ล้านลูกบาศก์เมตร อย่างไรก็ตาม การพัฒนาน้ำบาดาลขึ้นมาใช้ มีข้อจำกัดในเรื่องของความพร้อมเนื่องจากมีค่าใช้จ่ายในการสูบน้ำ และการดำเนินการสำรวจสูง ขณะที่ภาพรวมความต้องการใช้น้ำในประเทศ ในปี 2557 มีจำนวนประมาณ 151,750 ล้านลูกบาศก์เมตร โดยที่ศักยภาพของการเข้าถึงแหล่งน้ำของภาคส่วนต่างๆ มีจำนวน 102,140 ล้านลูกบาศก์เมตร และยังไม่สามารถจัดสรรน้ำตามความต้องการได้อีกประมาณ 49,610 ล้านลูกบาศก์เมตร

2.3.2 ปัญหาสิ่งแวดล้อมเพิ่มสูงขึ้นตามการขยายตัวของเศรษฐกิจและชุมชนเมือง

(1) ปัญหาขยะมูลฝอยยังไม่ได้รับการแก้ไขอย่างมีประสิทธิภาพ แนวโน้มอัตราการเกิดขยะมูลฝอยเฉลี่ยต่อคนต่อวันเพิ่มสูงขึ้นจาก 1.04 กิโลกรัม/คน/วัน ในปี 2553 เป็น 1.11 กิโลกรัม/คน/วัน ในปี 2557 สถานที่กำจัดขยะแบบถูกต้องตามหลักวิชาการมีเพียงร้อยละ 19 และมีการนำมูลฝอยกลับไปใช้ประโยชน์เพียงร้อยละ 18 ทำให้มีปริมาณขยะสะสมตกค้างเพิ่มสูงขึ้นถึง 19.9 ล้านตัน ในปี 2556 ของเสียอันตราย ในปี 2557 มีประมาณ 2.69 ล้านตัน โดยขยะอิเล็กทรอนิกส์มีแนวโน้มเพิ่มขึ้นร้อยละ 10 ต่อปี เนื่องจากความก้าวหน้าทางเทคโนโลยีที่มีการปรับเปลี่ยนอย่างรวดเร็ว ส่งผลให้ในอนาคตอาจต้องประสบปัญหาการกำจัดซากของเสียเหล่านี้ หากภาครัฐไม่มีมาตรการหรือมีกฎหมายควบคุมการรีไซเคิลขยะอย่างครบวงจร ขณะที่การจัดการของเสียอันตรายจากภาคอุตสาหกรรมสามารถจัดการได้ประมาณร้อยละ 70 โดยภาคอุตสาหกรรมมีการนำของเสียอันตรายกลับมาใช้ประโยชน์ใหม่มากขึ้น แต่ยังพบการลักลอบทิ้งกากอุตสาหกรรมในหลายพื้นที่อย่างต่อเนื่องเนื่องจากต้นทุนในการกำจัดสูง

(2) มลพิษทางอากาศยังเกินมาตรฐานหลายแห่ง แต่มีแนวโน้มดีขึ้น ในปี 2557 พบสารมลพิษทางอากาศเกินค่ามาตรฐานในหลายพื้นที่ของประเทศ และที่เป็นปัญหาสำคัญได้แก่ฝุ่นละออง ก๊าซโอโซน และสารอินทรีย์ระเหยง่าย (VOCs) โดยมีพื้นที่วิกฤติในเขตพื้นที่มาบตาพุด จังหวัดระยอง ที่ยังคงประสบปัญหาสารอินทรีย์ระเหยง่าย ในขณะที่พื้นที่อื่น เช่น กรุงเทพฯ ปทุมธานี เชียงใหม่ ขอนแก่น พบสารเบนซินเกินค่ามาตรฐาน แต่ส่วนใหญ่มีปริมาณลดลงจากปีที่ผ่านมา ซึ่งได้รับผลดีจากการปรับปรุงมาตรฐานน้ำมันเชื้อเพลิงเมื่อต้นปี 2557 ทั้งนี้ ในพื้นที่กรุงเทพมหานคร การที่ปัญหาฝุ่นละอองและเบนซินมีปริมาณลดลง ส่วนหนึ่งเป็นผลการปรับปรุงมาตรฐานน้ำมันเชื้อเพลิงจาก EURO 3 เป็น EURO 4 ตั้งแต่ปี 2555 และการปรับปรุงระบบขนส่งสาธารณะและทางจักรยาน การเข้มงวดกับการตรวจจับรถควันดำ อย่างไรก็ตาม ปัญหามลพิษทางอากาศในพื้นที่มาจากสาเหตุหลักคือปริมาณรถยนต์จำนวนมากสำหรับมลพิษจากหมอกควัน ในพื้นที่ภาคเหนือตอนบน พบว่าสถานการณ์ดีขึ้นเป็นลำดับ โดยความร่วมมือและการทำงานระหว่างภาครัฐ องค์กรปกครองส่วนท้องถิ่น (อปท.) และประชาชนดีขึ้น

(3) คุณภาพน้ำที่อยู่ในเกณฑ์ดีมีแนวโน้มลดลง สถานการณ์คุณภาพน้ำในช่วง 10 ปีที่ผ่านมา (พ.ศ. 2548-2557) มีแนวโน้มเสื่อมโทรมลง โดยแหล่งน้ำที่อยู่ในเกณฑ์ดีมีแนวโน้มลดลงส่วนแหล่งน้ำที่อยู่ในเกณฑ์พอใช้และเสื่อมโทรมมีแนวโน้มเพิ่มขึ้น สาเหตุสำคัญมาจากการชะหน้าดินที่มีปยุตค้ำจากการเกษตรและการปศุสัตว์ และการระบายน้ำเสียจากชุมชน ระบบบำบัดน้ำเสียรวมของชุมชน มีจำนวนไม่เพียงพอต่อการบำบัดน้ำเสียที่เพิ่มขึ้นตามการขยายตัวและการเจริญเติบโตของชุมชน โดยปัจจุบัน มีปริมาณน้ำเสียจากชุมชน 10.3 ล้านลูกบาศก์เมตรต่อวัน ขณะที่ระบบบำบัดน้ำเสียรองรับน้ำเสียที่เกิดขึ้นได้เพียงร้อยละ 31

(4) ประเทศไทยปล่อยก๊าซเรือนกระจกเพิ่มขึ้น แต่อัตราการเติบโตลดลงปริมาณการปล่อยก๊าซเรือนกระจกจากสาขาพลังงานมีแนวโน้มเพิ่มขึ้นอย่างต่อเนื่อง ตามปริมาณความต้องการใช้พลังงานที่เพิ่มขึ้นตามการขยายตัวทางเศรษฐกิจของประเทศ จากรายงานแห่งชาติฉบับที่ 2 การจัดทำบัญชีก๊าซเรือนกระจกของประเทศไทย ระบุว่าประเทศไทยมีการปล่อยก๊าซเรือนกระจก ในปี 2533 ปริมาณ 229.08 ล้านตันคาร์บอนไดออกไซด์เทียบเท่า และเพิ่มเป็น 265.9 ล้านตันคาร์บอนไดออกไซด์เทียบเท่า ในปี 2547 โดยปริมาณการปล่อยก๊าซเรือนกระจกมีแนวโน้มเพิ่มขึ้นร้อยละ 3.3 ต่อปี อย่างไรก็ตาม อัตราการเติบโตลดลงในช่วง 5 ปีที่ผ่านมา ทั้งนี้เนื่องมาจากมาตรการการลดก๊าซเรือนกระจกต่างๆ ที่มีการดำเนินงานเพิ่มมากขึ้นในประเทศ ประกอบกับการกักเก็บก๊าซเรือนกระจกในภาคป่าไม้และการใช้ประโยชน์ที่ดินมีแนวโน้มเพิ่มมากขึ้นร้อยละ 1.1 จึงส่งผลให้ภาคดังกล่าวเป็นภาคที่มีความสำคัญมากในการเพิ่มการดูดซับและช่วยลดปริมาณการปล่อยก๊าซเรือนกระจกโดยรวมของประเทศ

2.3.3 ภัยพิบัติทางธรรมชาติโดยเฉพาะอย่างยิ่งอุทกภัยเกิดขึ้นบ่อยครั้งและมีความรุนแรงมากขึ้น ส่งผลกระทบต่อภาคการผลิตและวิถีการดำรงชีวิตของคนไทย ทั้งอุทกภัย ภัยแล้ง วาตภัย และดินถล่ม สร้างความเสียหายนับเป็นมูลค่ากว่าหมื่นล้านบาท อันเป็นผลกระทบมาจากการเปลี่ยนแปลงสภาพภูมิอากาศ ภัยพิบัติทางธรรมชาติโดยเฉพาะอย่างยิ่งอุทกภัยมีแนวโน้มและความถี่มากขึ้น ซึ่งจะส่งผลกระทบต่อภาคการผลิตและวิถีการดำรงชีวิตของคนไทยเป็นประจำทุกปีในมิติของจำนวนประชากรเสี่ยงภัยจะพบว่าภัยแล้งเป็นภัยธรรมชาติที่ส่งผลกระทบต่อประชากรเป็นจำนวนมากกว่าภัยประเภทอื่นๆ ในขณะที่น้ำท่วมเป็นภัยธรรมชาติที่ส่งผลให้ประเทศไทยถูกจัดอยู่ในลำดับประเทศที่มีความเสี่ยงต้นๆ ของโลก

2.4 ด้านการบริหารจัดการและการปรับปรุงประสิทธิภาพการพัฒนา

2.4.1 ด้านธรรมาภิบาล

(1) ประเทศไทยจะต้องให้ความสำคัญกับเรื่องธรรมาภิบาลอย่างเร่งด่วนจากการประเมินผ่านดัชนีความอยู่เย็นเป็นสุขร่วมกันในสังคมไทย ซึ่งว่า สังคมไทยในภาพรวมมีความอยู่เย็นเป็นสุขร่วมกันอยู่ในระดับปานกลางในปี 2556 แต่องค์ประกอบด้านสังคมประชาธิปไตยที่มีธรรมาภิบาลอยู่ในระดับที่ต้องเร่งแก้ไข สถานการณ์ดังกล่าว ถือเป็นความจำเป็นของประเทศไทยที่จะต้องให้ความสำคัญกับเรื่องธรรมาภิบาลอย่างเร่งด่วนเนื่องจากสถานการณ์วิกฤตคุณธรรม จริยธรรมและธรรมาภิบาลของสังคมไทยหลักธรรมาภิบาล ตามระเบียบสำนักนายกรัฐมนตรีว่าด้วยการสร้างระบบบริหารกิจการบ้านเมืองและสังคมที่ดี พ.ศ.2552 มีอย่างน้อย 6 ประการคือ (1) หลักนิติธรรม (2) หลักคุณธรรม (3) หลักความโปร่งใส (4) หลักความมีส่วนร่วม (5) หลักความรับผิดชอบ (6) หลักความคุ้มค่า ขณะนี้ ได้มีการสะสมตัวและลูกกลมสู่ทุกภาคส่วน ได้แก่ ภาคการเมืองทั้งระดับชาติและระดับท้องถิ่นที่มีการซื้อสิทธิ์ ขายเสียง มีการทุจริตเพื่อให้ได้รับการเลือกตั้ง มีผลประโยชน์ส่วนตนทับซ้อนกับผลประโยชน์รัฐหน่วยงานภาครัฐ มีระบบการบริหารงานที่ไม่เป็นธรรมาภิบาล มีการใช้อำนาจหน้าที่โดยมิชอบ หาผลประโยชน์ให้ตนเองและพวกพ้อง ภาคธุรกิจบางส่วนมีการร่วมมือกับนักการเมืองและข้าราชการ กระทำการทุจริตเพื่อให้ได้งานจากภาครัฐ ปิดงานอย่างรวดเร็ว ผูกขาดทางธุรกิจ หลีกเลียงภาษีขาดความรับผิดชอบต่อผู้บริโภค ภาคประชาชนมีแนวโน้มยอมรับการทุจริตต่างๆ ที่ตนเองได้รับประโยชน์มากขึ้น สถาบันทางศาสนาบางส่วนประพฤติผิดคุณธรรมและจริยธรรมเสียเอง มีปัญหาการบริหารจัดการทรัพย์สินของส่วนรวม ขาดความโปร่งใส ปล่อยให้คนบางกลุ่มใช้ศาสนาเป็นเครื่องมือแสวงหาประโยชน์ สื่อมวลชนหลายสำนักวางตัวไม่เป็นกลาง ไม่แสดงบทบาทในการต่อต้านการทุจริตหรือปกปิดข้อเท็จจริง รับผลประโยชน์จากกลุ่มนายทุนและนักธุรกิจการเมืองจนไม่สามารถรักษาจริยธรรมหรือจรรยาบรรณของวิชาชีพได้

(2) ภาคเอกชนมีการประเมินหลักบรรษัทภิบาล ตั้งแต่ปี 2544 โดยสมาคมส่งเสริมสถาบันกรรมการบริษัทไทย (Thai Institute of Directors : IOD) ได้สำรวจการกำกับดูแลกิจการของบริษัทจดทะเบียนในตลาด

หลักทรัพย์แห่งประเทศไทยอย่างต่อเนื่อง พบว่า บริษัทจดทะเบียนที่มีธรรมาภิบาลมีคะแนนเฉลี่ยอยู่ที่ 72% ในปี 2557 ถือว่าอยู่ในระดับดีเมื่อเทียบกับปี 2545 ที่มีคะแนนเฉลี่ยอยู่ที่ 52% และมีคะแนนเฉลี่ยลดลงเมื่อเทียบกับปี 2554 ที่มีคะแนนเฉลี่ยอยู่ที่ 77% แสดงให้เห็นว่า บริษัทจดทะเบียนไทย ให้ความสำคัญในการพัฒนาการกำกับดูแลกิจการที่ดีเพื่อโอกาสในการเติบโตอย่างยั่งยืนและสร้างความเชื่อมั่นแก่ผู้ลงทุนทั้งในประเทศและต่างประเทศสู่การยอมรับในระดับสากล

2.4.2 ด้านการบริหารจัดการภาครัฐและการกระจายอำนาจ

(1) การบริหารจัดการภาครัฐมีการปรับปรุงตามยุคสมัย พระราชบัญญัติระเบียบบริหารราชการแผ่นดิน พ.ศ. 2534 ได้จัดระเบียบการบริหารราชการแผ่นดินแบ่งออกเป็น 3 ส่วนได้แก่ บริหารราชการส่วนกลาง บริหารราชการส่วนภูมิภาค และบริหารราชการส่วนท้องถิ่นที่ใช้หลักการกระจายอำนาจที่ส่วนกลางได้มอบอำนาจระดับหนึ่งให้ประชาชนในท้องถิ่นไปดำเนินการปกครองตนเองอย่างอิสระโดยที่ไม่ขัดต่อกฎหมายของประเทศ ทั้งสามส่วนนี้อยู่ในการควบคุมและบริหารงานของคณะรัฐมนตรี ซึ่งมีหน้าที่รับผิดชอบบริหารราชการแผ่นดิน รวมไปถึงการกำหนดนโยบายเพื่อให้ข้าราชการนำไปปฏิบัติ ทั้งนี้การปฏิรูประบบราชการที่เกิดการเปลี่ยนแปลงอย่างชัดเจนในโครงสร้างของหน่วยราชการเกิดขึ้นจากพระราชบัญญัติปรับปรุงกระทรวง ทบวง กรม พ.ศ.2545 มีการกำหนดส่วนราชการไว้เป็น 20 กระทรวง และส่วนราชการไม่สังกัดสำนักนายกรัฐมนตรี กระทรวง หรือทบวง

(2) การกระจายอำนาจเกิดผลสำเร็จหลายด้านแต่ยังมีปัญหาที่ต้องแก้ไขการกระจายอำนาจให้แก่ อปท. ในระยะที่ผ่านมาได้ดำเนินการตามแนวทางของรัฐธรรมนูญแห่งราชอาณาจักรไทย พ.ศ.2540 และ 2550 และตามแผนการกระจายอำนาจให้แก่องค์กรปกครองส่วนท้องถิ่น และแผนปฏิบัติการกำหนดขั้นตอนการกระจายอำนาจให้แก่องค์กรปกครองส่วนท้องถิ่นฉบับที่ 1 และฉบับที่ 2 นอกจากนี้ มีการใช้งบประมาณเป็นตัวกระตุ้นให้เกิดการถ่ายโอนภารกิจ หน้าที่และเพิ่มรายได้ในการดำเนินงานของ อปท. โดยในปีงบประมาณ พ.ศ. 2543 สัดส่วนของรายได้ของท้องถิ่นต่อรายได้รัฐบาลคิดเป็นร้อยละ 13.31 เพิ่มขึ้นเป็นร้อยละ 25.17 ในปีงบประมาณ 2550 และร้อยละ 28.21 ในปีงบประมาณ พ.ศ.2559 มีการถ่ายโอนภารกิจไปแล้วตามแผนปฏิบัติการกำหนดขั้นตอนการกระจายอำนาจให้แก่ อปท. ฉบับที่ 1 จำนวน 185 ภารกิจจากภารกิจที่จะต้องถ่ายโอน 124 ภารกิจและถ่ายโอนภารกิจตามแผนปฏิบัติการฯ ฉบับที่ 2 จำนวน 75 งาน/กิจกรรม จาก 114 งาน/กิจกรรม และถ่ายโอนบุคลากรจากส่วนกลางให้องค์กรปกครองส่วนท้องถิ่น จำนวน 9,850 คน แบ่งเป็นข้าราชการ 1,378 คน บุคลากรทางการศึกษา 5,295 คน ข้าราชการกระทรวงสาธารณสุขซึ่งประจำอยู่ที่สถานีอนามัย จำนวน 79 คน และลูกจ้างประจำ 3,089 คน อย่างไรก็ตามยังมีปัญหาที่ต้องการการแก้ไข เช่น การทับซ้อนของอำนาจหน้าที่และเขตพื้นที่ระหว่างองค์การบริหารส่วนจังหวัดและเทศบาลหรือองค์การบริหารส่วนตำบล ทำให้การจัดบริการสาธารณะให้กับประชาชนยังขาดความสมดุล ปัญหาการซื้อเสียง ทำให้การเลือกตั้งระดับท้องถิ่นขาดความชอบธรรม และปัญหาการขาดแคลนรายได้ของ อปท. ซึ่งรายได้ที่ท้องถิ่นจัดเก็บเองในภาพรวมมีสัดส่วนเพียงร้อยละ 9.90 ของรายได้รัฐบาลในปีงบประมาณ พ.ศ.2549 และเพิ่มเป็นร้อยละ 10.65 ในปีงบประมาณ พ.ศ.2559 ท้องถิ่นจำเป็นต้องพึ่งพาเงินอุดหนุนจากรัฐบาล คิดเป็นร้อยละ 38.52 และร้อยละ 39.46 ตามลำดับ ส่งผลให้ อปท. ในพื้นที่ที่มีกิจกรรมทางเศรษฐกิจหนาแน่น เช่น การเป็นแหล่งที่ตั้งของอุตสาหกรรม การค้า การบริการ การเป็นพื้นที่เขตพัฒนาเศรษฐกิจพิเศษ แหล่งท่องเที่ยวที่มีชื่อเสียงระดับโลก การจัดบริการสาธารณะรองรับการเติบโตของเมืองและการเพิ่มขึ้นของประชากรแฝงและแรงงานต่างด้าว ได้อย่างมีขอบเขตจำกัด

2.4.3 ด้านการทุจริตคอร์รัปชัน

ไทยกำลังประสบปัญหาการทุจริตเชิงนโยบายและผลประโยชน์ทับซ้อนเป็นอย่างมาก พัฒนาการของการทุจริตคอร์รัปชันในสังคมไทยเปลี่ยนแปลงจากในอดีตที่มีรูปแบบการทุจริตจัดซื้อจัดจ้าง รับสินบน ซึ่งสามารถตรวจสอบหาหลักฐานจับผิดมาลงโทษได้ เนื่องจากมีความซับซ้อนไม่มากเท่ากับการทุจริตคอร์รัปชันในปัจจุบันที่ประเทศไทยมีความเสียหายจากการทุจริตคอร์รัปชันขนาดใหญ่ที่สูงเป็นแสนล้านบาท อันเนื่องจากการทุจริตเชิงนโยบายและผลประโยชน์ทับซ้อนซึ่งเป็นรูปแบบใหม่ที่เกิดมากขึ้นในช่วงที่รัฐเข้ามามีบทบาทในการพัฒนาเศรษฐกิจและการหาประโยชน์จากธุรกิจในโลกสมัยใหม่ มีความซับซ้อนเพิ่มขึ้นและในปัจจุบันประเทศไทยประสบปัญหาการทุจริตเชิงนโยบายและผลประโยชน์ทับซ้อนเป็นอย่างมาก ไม่ว่าจะเป็นองค์กรภาครัฐหรือภาคเอกชน และมาตรการต่างๆ ที่ออกมา รวมทั้งกฎหมายเกี่ยวกับการทุจริตและการตรวจสอบจากองค์กรต่างๆ ยังไม่สามารถที่จะเข้าไปแก้ไขปัญหาลำบากนี้ได้ ดังปรากฏตามดัชนีภาพลักษณ์คอร์รัปชัน (Corruption Perception Index : CPI) พ.ศ.2557 ขององค์กรเพื่อความโปร่งใสนานาชาติ พบว่าประเทศไทยได้ 38 คะแนนจากคะแนนเต็ม 100 คะแนน อยู่อันดับที่ 75 จากการจัดอันดับทั้งหมด 175 ประเทศทั่วโลก จะเห็นว่าประเทศไทยมีคะแนนดีขึ้นเล็กน้อยเทียบกับปี 2556 ที่ได้ 75 คะแนน อยู่อันดับ 102 โดยเมื่อเทียบกับประเทศในกลุ่มอาเซียน พบว่า ประเทศไทยมีคะแนนเท่ากับประเทศฟิลิปปินส์ ส่วนประเทศสิงคโปร์สูงถึง 74 คะแนน และมาเลเซียได้ 52 คะแนน (คะแนนมากหมายถึงมีคอร์รัปชันน้อย)

นโยบายรัฐบาลของรัฐบาลปัจจุบัน (คสช.)

เจตนารมณ์ : เพื่อยุติความขัดแย้งของคนในชาติ ขับเคลื่อนเศรษฐกิจและฟื้นฟูความเชื่อมั่น ภายใต้ระบบบริหารนิติบัญญัติ และตุลาการ เป็นการใช้พระราชอำนาจของพระมหากษัตริย์ผ่านกระบวนการดังกล่าว ซึ่งเดิมรัฐบาลปกติได้ใช้อำนาจนั้น โดยมีสถาบันพระมหากษัตริย์อยู่เหนือความขัดแย้งทั้งปวงตลอดจนสร้างความเชื่อมั่นให้กับต่างประเทศ องค์กรระหว่างประเทศ ในเวทีนานาชาติ บนพื้นฐานของการรักษาผลประโยชน์ชาติ และสร้างความมั่นใจในการลงทุน การประกอบกิจการต่าง ๆ ของชาวต่างประเทศในประเทศไทย สร้างเสถียรภาพในทุกมิติทั้งด้านการเมือง ความมั่นคง เศรษฐกิจ สังคม และวัฒนธรรม เพื่อเปลี่ยนผ่านประเทศไทยไปสู่การปกครองในระบอบประชาธิปไตยอันมีพระมหากษัตริย์ทรงเป็นประมุขอย่างสมบูรณ์และยั่งยืน โดยได้รับความเชื่อมั่นจากทุกฝ่าย ประสานแนวคิด แสวงจุดร่วมของผู้ที่มีความเห็นแตกต่าง โดยมุ่งผลประโยชน์ของชาติเป็นหลักยกระดับการศึกษา สร้างมาตรฐานของการดำรงชีวิตของประชาชนในสังคมไทย ตามแนวทางปรัชญาของเศรษฐกิจพอเพียง ภายใต้การปกครองในระบอบประชาธิปไตยอันมีพระมหากษัตริย์ทรงเป็นประมุข อย่างยั่งยืนตลอดไป

นโยบายในการบริหารราชการ

2.1 ยึดระเบียบ คำสั่ง ข้อบังคับ กฎหมาย

ในการบริหารราชการแผ่นดินในระบบปกติให้มากที่สุด โดยให้ข้าราชการทุกฝ่ายร่วมในการขับเคลื่อน เดินหน้าด้วยการติดตาม กำกับดูแล ประเมินผล ร่วมกันกับคณะรักษาความสงบแห่งชาติ ซึ่งได้จัดหัวหน้าฝ่ายในแต่ละกลุ่มงานลงไปติดตามในนามของหัวหน้าคณะรักษาความสงบแห่งชาติ เพื่อให้เกิดความโปร่งใส ตรวจสอบได้มีประสิทธิภาพและผลสัมฤทธิ์ สู่พี่น้องประชาชนคนไทย ทุกภาคส่วน โดยข้าราชการประจำทุกคนต้องยึดเป็นหน้าที่ ความรับผิดชอบ และให้ความร่วมมืออย่างเต็มที่

2.2 ด้านเศรษฐกิจและการใช้จ่ายงบประมาณ

ดำเนินการไม่เกินกรอบงบประมาณปี 2557 ที่ได้ผ่านความเห็นชอบและจัดสรรไว้แล้ว ของรัฐบาลที่ผ่านมา ทั้งนี้ มีความจำเป็นต้องทบทวนในบางโครงการที่เป็นปัญหา เพื่อให้ทุกภาคส่วนเกิดความเข้าใจ ที่ชัดเจน และให้เร่งรัดจัดทำงบประมาณปี 2558 ใหม่ให้ทันการใช้จ่ายตามปีงบประมาณใน

เดือนตุลาคม 2557 โดยยึดกรอบวินัยทางการเงินการคลังที่กำหนดไว้ และไม่เป็นการสร้างหนี้สาธารณะจนเกินขีดความสามารถของประเทศในการใช้คืนหนี้ การใช้จ่ายงบประมาณในห้วงนี้ให้ใช้จ่ายด้วยความระมัดระวัง ไม่ให้มีการเสนอหรือริเริ่มแผนงาน/โครงการใหม่ หรือโครงการลงทุนขนาดใหญ่ที่ขาดความพร้อมแผนงาน และผลตอบแทนที่ชัดเจน เป็นการใช้งบประมาณประจำปีเป็นหลักในการเริ่มต้นโครงการ และบรรจุโครงการเหล่านั้นลงในระบบงบประมาณประจำปีต่อ ๆ ไป เพื่อให้เกิดความต่อเนื่องในการฟื้นฟูเศรษฐกิจและสร้างรายได้แก่ประชาชน

- ส่งเสริมระบบการค้าเสรี ปรับปรุงระบบภาษี การควบคุมสินค้าอุปโภค บริโภค อย่างเป็นธรรม เพื่อให้ผู้ประกอบการและประชาชนได้รับประโยชน์สูงสุด

- เร่งการแก้ไข ระเบียบ ข้อบังคับ และกฎหมายที่เป็นอุปสรรคต่อการปฏิบัติราชการ และขับเคลื่อนระบบเศรษฐกิจแบบการค้าเสรีให้เป็นสากล เพื่อรองรับการเป็นประชาคมอาเซียนในปลายปี 2558

- เร่งดำเนินการขับเคลื่อนเศรษฐกิจ โดยมุ่งเน้นประโยชน์แก่ประชาชนเป็นหลัก ทั้งนี้ การขับเคลื่อนต้องอยู่ในกรอบของระเบียบและกฎเกณฑ์ที่มีความโปร่งใส ไม่ทุจริตคอร์รัปชัน ไม่ผูกขาด และมีความเป็นธรรมกับทุกฝ่าย ทั้งผู้ประกอบการขนาดเล็ก ขนาดกลาง และขนาดใหญ่

- ส่งเสริมให้มีการจัดตั้งกองทุนร่วมระหว่างภาครัฐและเอกชนเพิ่มเติม เพื่อการนำมาใช้ในการลงทุนด้านระบบสาธารณูปโภค แหล่งน้ำ และกิจการสาธารณะอื่น ๆ เพื่อเปิดโอกาสให้ประชาชนทุกคนได้มีส่วนร่วมในการร่วมลงทุนกับรัฐบาล และเป็นการลดภาระค่าใช้จ่ายงบประมาณของรัฐบาล/เงินกู้

- ส่งเสริมให้มีตลาดกลางผลิตผลการเกษตร เพื่อลดการผูกขาดหรือระบบนายทุนที่ไม่เป็นธรรม โดยประชาชนมีส่วนร่วมในตลาดกลางเหล่านั้น โดยใช้แนวทางเช่นเดียวกับระบบสหกรณ์ ตามแนวพระราชดำริของพระบาทสมเด็จพระเจ้าอยู่หัวในการเสริมสร้างความเข้มแข็งของภาคประชาชนไปพร้อม ๆ กัน ทั้งในระดับหมู่บ้านท้องถิ่น และประเทศชาติอย่างยั่งยืน

2.3 ด้านความมั่นคง

- สร้างความมีเสถียรภาพ ความทัดเทียมกันของประชาคมอาเซียน สนับสนุนพลังอันยิ่งใหญ่ของอาเซียนให้สามารถทัดเทียมกับอารยประเทศให้ได้โดยเร็ว โดยประชาชนต้องมีส่วนร่วม ในการเฝ้าระวังดูแลความปลอดภัยร่วมกับเจ้าหน้าที่ด้านความมั่นคงในทุกพื้นที่ เพื่อป้องกันไม่ให้เกิดอันตรายต่อชีวิต และทรัพย์สินของทุกคนโดยรวม

- สร้างทัศนคติและความเข้าใจถึงความสำคัญกับงานด้านความมั่นคงของประเทศสถาบันการศึกษาต่าง ๆ มีบทบาทสำคัญในการปลูกฝังความรับผิดชอบต่อสังคม การเฝ้าแบ่งปันความรักความสามัคคี เพื่อเป็นพลังอำนาจในการดูแลความสงบสุขและความปลอดภัยให้แก่ประเทศชาติและประชาชนอย่างยั่งยืน

2.4 ด้านการต่างประเทศ

- ประชาสัมพันธ์ ส่งเสริมความรู้ความเข้าใจ เตรียมการเข้าสู่การเป็นประชาคมอาเซียน ในปี 2558 ให้ชาวต่างชาติมีความเชื่อมั่นในทุกกระบวนการของการบริหารทั้งภาครัฐ ภาคเอกชน และ ภาคประชาสังคมของประเทศไทย ที่เป็นมาตรฐานสากลและได้รับการยอมรับในสังคมโลก

- พิจารณาสร้างเสริมความสัมพันธ์ระหว่างประเทศ ส่งเสริมการลงทุนจากต่างประเทศ พร้อมไปกับการสร้างความเข้มแข็งภายในประเทศในทุกมิติ ทั้งในด้านเทคโนโลยีการประกอบการอื่น ๆ การเข้ามาลงทุนต้องมีการถ่ายทอดเทคโนโลยี และใช้สิ่งอุปกรณ์ส่วนประกอบที่ผลิตภายในประเทศไทยที่ได้มาตรฐานวัตถุดิบไทยที่มีคุณภาพ เพื่อเพิ่มมูลค่าและเป็นประโยชน์ต่อประเทศไทยและคนไทยอย่างแท้จริง

- แก้ไขปัญหาข้อขัดข้องต่าง ๆ ในทุกประเด็น เพื่อให้มีความก้าวหน้ามากยิ่งขึ้น ในด้านความสัมพันธ์ระหว่างประเทศ ส่งเสริมกิจการการลงทุน แหล่งทุนจากภายนอก โดยมีการตรวจสอบ เพื่อมิให้เป็นภาระเอื้อประโยชน์ต่อผู้ใด โดยให้มีการแข่งขันอย่างเสรี และจะต้องดูแลสนับสนุนผู้ประกอบการที่เป็นคนไทยเป็นพิเศษ เพื่อสร้างความเข้มแข็งให้กับคนไทย ให้สามารถแข่งขันกับนักลงทุนต่างประเทศได้ทั้งนี้ ต้องมีข้อระมัดระวังไม่ให้เกิดการผูกขาดในส่วนที่เป็นโครงสร้างพื้นฐาน ที่สำคัญต่อความมั่นคงของประเทศ เช่น ระบบสาธารณสุข โภคการสื่อสาร พลังงาน เป็นต้น

2.5 ด้านสังคมจิตวิทยา

- สร้างความเข้มแข็ง ปลุกฝังทัศนคติความเป็นไทย ซึ่งมีจารีตประเพณี ประวัติศาสตร์อันงดงาม นำภาคภูมิใจ มีศีลธรรม คุณธรรม เพื่อให้สังคมไทยมีความเข้มแข็ง เสียสละ เผื่อแผ่ แบ่งปัน อยู่ร่วมกันอย่างสมานฉันท์ สามัคคี สำนึกในความเป็นคนไทยด้วยกัน ถึงแม้จะมีความคิดเห็นแตกต่าง ต้องคลี่คลายด้วยสันติวิธี

- เคารพกฎหมาย รักษาระเบียบวินัยเหมือนกับประเทศที่พัฒนาแล้วซึ่งเจ้าหน้าที่ไม่มีความจำเป็น ต้องบังคับใช้กฎหมายมากนัก เจ้าหน้าที่จะต้องไม่ใช้กฎหมายมาสร้างเงื่อนไขที่ก่อให้เกิดความขัดแย้งมากกว่าสร้างความเป็นธรรม ดังนั้น หากประชาชนรักษาระเบียบวินัยของตนเอง ช่วยกันดูแลเผื่อระวังในขั้นต้นลดความขัดแย้ง จะส่งผลให้การบังคับใช้กฎหมายของเจ้าหน้าที่ต่อประชาชนเป็นไปอย่างเคารพให้เกียรติซึ่งกันและกัน

- ให้มีการปลุกฝังและสร้างจิตสำนึกต่อต้านการทุจริต คอร์รัปชันต่อหน้าที่ การทำผิดกฎหมาย โดยชี้ให้เห็นถึงผลเสียของการกระทำดังกล่าว ซึ่งถือเป็นพฤติกรรมที่น่ารังเกียจ สังคมต้องช่วยกันปกป้องผลประโยชน์โดยรวม

2.6 ด้านกฎหมายและกระบวนการยุติธรรม

- ให้กระบวนการยุติธรรม/กฎหมายปกติสามารถดำเนินการได้ โดยได้รับความเชื่อถือจากทั้งภายในประเทศและต่างประเทศ

- ไม่ใช้กฎหมายเป็นเครื่องมือในการสร้างความขัดแย้งซึ่งกันและกัน

- ปรับปรุงแก้ไขส่วนงานต่าง ๆ ของกระบวนการยุติธรรมให้เข้มแข็ง เทียบตรง เป็นธรรม และตรวจสอบได้ เป็นต้น

2.7 ด้านการศึกษา

- การศึกษาเป็นพื้นฐานในการนำพาประเทศไทยก้าวหน้าอย่างยั่งยืน จึงจำเป็นที่จะต้องส่งเสริมและยกระดับการศึกษา ในทุกช่วงวัย ให้ทุกส่วนบูรณาการการศึกษาอย่างต่อเนื่อง ไม่แยกงานด้านการศึกษาจนทำให้ไม่มีแนวทางที่ชัดเจนในการพัฒนาทรัพยากรมนุษย์ของประเทศ

- การพัฒนาครู/บุคลากรทางการศึกษา เทคโนโลยีในการศึกษาสู่ความทันสมัย โดยมีเด็ก เยาวชน นักเรียน นักศึกษา เป็นศูนย์กลาง การเปลี่ยนแปลงใด ๆ ในระบบการศึกษา ต้องตอบโจทย์ให้ได้ว่าการกระทำนั้น ๆ เด็กหรือผู้เข้ารับการศึกษ ในทุกระดับจะได้รับประโยชน์อะไร

- สร้างสรรค์วิธีการ ทำให้เยาวชนไทยมีจิตสำนึกความรักชาติ ผลประโยชน์ของชาติ เกิดทุนสถาบันพระมหากษัตริย์ เรียนรู้ภูมิใจในประวัติศาสตร์ ความเป็นมาของบรรพบุรุษไทยและประเทศไทยในอดีต มีความสำคัญในการตอบแทนคุณของแผ่นดิน ไม่ใช่ก้าวไปข้างหน้าแล้วทิ้งสิ่งดี ๆ ที่ผ่านมามาไปอย่างสิ้นเชิง

- ให้ฝ่ายความมั่นคงมีโอกาสให้ความร่วมมือในทุกสถาบันการศึกษา เพื่อสร้างความมีระเบียบวินัย เข้มแข็ง แข็งแรง ทั้งด้านร่างกาย จิตใจ และอื่นๆ เพื่อเป็นพลังอำนาจของชาติ ในการพัฒนาประเทศอย่างยั่งยืน

2.8 การพัฒนาระบบราชการ

- ให้ข้าราชการทุกคนมีความพึงพอใจ มีเกียรติยศ ศักดิ์ศรี มีรายได้ที่เพียงพอต่อการดำรงเกียรติ เพื่อที่จะได้ปฏิบัติตนเป็นข้าราชการที่ดีในพระบาทสมเด็จพระเจ้าอยู่หัว อุทิศตัวเพื่อ ทำหน้าที่ บำบัดทุกข์ บำรุงสุขเพื่อประโยชน์สุขของสังคมโดยรวม และเพื่อประชาชนอย่างแท้จริง

- ส่งเสริมระบบคุณธรรมในการพิจารณาแต่งตั้งและโยกย้ายบุคลากรภาครัฐ โดยปรับปรุงแก้ไข กฎหมาย กฎ ระเบียบ คำสั่ง คำชี้แจง ให้ทันสมัยและให้มีระบบป้องกันการคัดสรรแต่งตั้งในระบบอุปถัมภ์ ที่ไม่เป็นธรรม โดยไม่ให้ฝ่ายหนึ่งฝ่ายใดหรือผู้ใดเข้ามามีอำนาจหรือระบบราชการอีกต่อไป

- ให้ข้าราชการการเมือง บริหารราชการโดยไม่ก้าวก่ายหรือมีอิทธิพลกับข้าราชการประจำ อีกต่อไป ยกเว้นในเรื่อง ที่เกี่ยวข้องกับระเบียบวินัยทางการปกครองบังคับบัญชาที่ถูกต้องชอบธรรม

2.9 การพัฒนาอาชีพและรายได้

- ให้มีการยกระดับ/พัฒนาในทุกกลุ่ม มีเงินทุนสนับสนุนทั้งจากรัฐบาล ภาคเอกชน ธุรกิจทั้ง ขนาดใหญ่ ขนาดกลาง และขนาดเล็ก ต้องได้รับการดูแลอย่างทั่วถึง เพื่อให้มีการกระจายรายได้ในทุกระดับ และลดความเหลื่อมล้ำของสังคม

- ให้สถาบันการศึกษาของรัฐ ผลิตช่างฝีมือ แรงงาน ที่มีคุณภาพ รวมทั้งการพัฒนาระบบคุณวุฒิ วิชาชีพเพื่อเข้าสู่ตลาดแรงงาน ได้ทันที ลดอัตราการว่างงาน โดยมีสัดส่วนที่เพียงพอกับการศึกษาใน ระดับอุดมศึกษา/การผลิตนักวิชาการในสาขาอื่น ๆ

2.10 การวิจัยและพัฒนา

- จัดสรรงบประมาณให้เพียงพอ และเน้นการปฏิบัติได้อย่างเป็นรูปธรรม โดยพัฒนาต่อยอด จากสิ่งที่ต้องซื้อจากต่างประเทศเป็นหลัก เพื่อให้เกิดงานในประเทศ มีสินค้าส่งออก โดยใช้วัตถุดิบ ภายในประเทศ เพื่อเพิ่มมูลค่ารายได้ต่อเกษตรกร เช่น ปาล์ม ยาง พืชพลังงาน ฯลฯ นอกเหนือจากการปลูก ข้าวหรือผลิตผลพืชหลักอื่น ๆ ซึ่งปัจจุบันมีมูลค่าลดลง มีการแข่งขันสูง

- ส่งเสริมให้มีการร่วมลงทุนจากต่างประเทศทั้งในการวิจัยและพัฒนาการผลิตภายในประเทศ เป็นหลักในลักษณะการร่วมลงทุนในทุกขั้นตอน ตั้งแต่การวิจัยพัฒนาสู่กระบวนการผลิตและจำหน่าย เป็นสินค้าส่งออกของประเทศไทย ให้สามารถแข่งขันกับต่างประเทศได้ในสินค้าทุกประเภทที่มีความจำเป็น ทั้งในด้านการดำรงชีวิต รวมทั้งอุปกรณ์ที่ทันสมัยและเทคโนโลยีระดับสูง

2.11 การเตรียมการเข้าสู่การเป็นประชาคมอาเซียน ปี 2558

- ให้มีการบูรณาการการเตรียมการเข้าสู่การเป็นประชาคมอาเซียน ทั้ง 3 เสาหลัก อันได้แก่ ด้านการเมืองและความมั่นคง ด้านเศรษฐกิจ และด้านสังคมและวัฒนธรรม ทุกส่วนราชการที่เกี่ยวข้องจะต้องมีการประสานงานการดำเนินการให้สอดคล้องกัน มุ่งเน้นผลประโยชน์ของชาติเป็นหลัก และความร่วมมือตาม กรอบข้อตกลงต่าง ๆ ที่ประเทศไทยได้ให้สัตยาบันไว้แล้ว

- ให้ความสำคัญกับการพัฒนาเทคโนโลยีและเครื่องมือที่ครอบคลุมและมีประสิทธิภาพในการแก้ไขปัญหาเกี่ยวกับความมั่นคงของประเทศ ตลอดจนการแก้ไขปัญหาภัยคุกคามข้ามชาติ เช่น การก่อการร้าย ปัญหาอาชญากรรมข้ามชาติ เป็นต้น

2.12 ความปรองดองสมานฉันท์

- สร้างสภาพแวดล้อมที่เหมาะสม เพื่อให้สังคมไทยยอมรับความคิดเห็นที่แตกต่างโดยไม่จำเป็นต้องแตกแยก แบ่งฝ่าย ยึดหลักนิติรัฐควบคู่กับหลักรัฐศาสตร์ ในการบริหารจัดการความขัดแย้ง ความเท่าเทียม และเป็นธรรม จะต้องไม่มีการละเลยการเยียวยาผู้ได้รับผลกระทบอย่างเหมาะสม

- ใช้หลักวิชาการสากลในการจัดการกับความขัดแย้ง มีองค์กรหรือกระบวนการ ที่ชัดเจน ในการดำเนินการ ด้วยการมีส่วนร่วมของทุกภาคส่วน ดำรงเป้าหมายในการลดความเหลื่อมล้ำ และสร้างความเป็นธรรมเพื่อให้สังคมไทยมีความสามัคคี และสันติสุขที่ยั่งยืน

2.13 การปฏิรูป

ปฏิรูปโครงสร้างเชิงอำนาจ ระบบการเมือง และการบริหารจัดการภาครัฐในทุกระดับ ทั้งในระดับประเทศ ภูมิภาค และระดับท้องถิ่น โดยมีความมุ่งหมายเพื่อให้ประเทศไทยเป็นประเทศที่มีการปกครอง ในระบอบประชาธิปไตยอันมีพระมหากษัตริย์ทรงเป็นประมุข และประชาชนได้รับประโยชน์จากการปฏิรูป อย่างแท้จริง การบริหารจัดการเป็นไปอย่างมีประสิทธิภาพ โปร่งใส เป็นธรรม ไม่มีการทุจริต คอร์รัปชัน มีการกระจายอำนาจไปสู่ท้องถิ่นและประชาชนในพื้นที่มากยิ่งขึ้น ทั้งนี้ จะดำเนินการโดยการมีส่วนร่วมของทุกภาคส่วน

2.14 การเลือกตั้ง

การปรับปรุงระบบการเลือกตั้ง ให้มีความสุจริต เทียบธรรม สะท้อนถึงความต้องการ ที่แท้จริง ของประชาชน โดยครอบคลุมถึงกฎหมายที่เกี่ยวข้องกับพรรคการเมือง กระบวนการคัดสรรผู้สมัคร กระบวนการตรวจสอบการเลือกตั้ง ฯลฯ ทุกภาคส่วน จะมีส่วนร่วมในการปรับปรุงระบบ การเลือกตั้ง ทั้งนี้ เป็นไปตามธรรมนูญการปกครองที่จะได้ประกาศให้ทราบต่อไปทั้งหมดที่กล่าวมา คือเจตนารมณ์และนโยบาย ในด้านต่าง ๆ ที่มีความจำเป็นและต้องดำเนินการในสถานการณ์ปัจจุบัน ซึ่งอาจจะกล่าวได้ว่าไม่สามารถ ดำเนินการได้ในระยะเวลาอันสั้น แต่ก็เป็เจตนารมณ์อันแน่วแน่ที่จะสร้างสรรค์ ดูแลประโยชน์ให้กับคนไทย และประเทศไทยในช่วงการเปลี่ยนผ่านที่สำคัญนี้ขอเวลาและโอกาสให้เราได้เริ่มต้น ขอให้อดทน ขอกำลังใจ จากทุกภาคส่วน และจากประชาชนคนไทยทุกคนในการที่จะร่วมกันปฏิรูปเพื่อเปลี่ยนผ่านประเทศไทยสู่ ระบอบประชาธิปไตย

กำหนดนโยบาย 11 ด้าน ดังนี้

1. การปกป้องและเชิดชูสถาบันพระมหากษัตริย์

สถาบันพระมหากษัตริย์เป็นองค์ประกอบสำคัญของการปกครองในระบอบประชาธิปไตย ตามประเพณีการปกครองของไทยจึงถือเป็นหน้าที่สำคัญยิ่ง ในอันที่จะเชิดชูสถาบันนี้ไว้ด้วยความจงรักภักดี และปกป้องรักษาพระบรมเดชานุภาพ โดยจะใช้มาตรการทางกฎหมาย มาตรการทางสังคมจิตวิทยาและ มาตรการทางระบบสื่อสารและเทคโนโลยีสารสนเทศ ในการดำเนินการกับผู้กระทำความผิด ย่ำยีหรือประสงค์ ร้ายมุ่งสั่นคลอนสถาบันหลักของชาติโดยไม่คำนึงถึงความรู้สำนึกและความผูกพันภักดีของคนอีกเป็นจำนวนมากตลอดจนเผยแพร่ความรู้ความเข้าใจที่ถูกต้องและเป็นจริงเกี่ยวกับสถาบันพระมหากษัตริย์และพระราช กรณียกิจเพื่อประชาชน ทั้งจะสนับสนุน โครงการอันเนื่องมาจากพระราชดำริ ส่งเสริมให้เจ้าหน้าที่ สถานศึกษา ตลอดจนหน่วยงานของรัฐ เรียนรู้เข้าใจหลักการทรงงาน สามารถนำหลักดังกล่าวมาประยุกต์ใช้ในการปฏิบัติ ราชการและการพัฒนาตลอดจนเร่งขยายผลตามโครงการและแบบอย่างที่ดีที่ทรงวางรากฐานไว้ให้แพร่หลายเป็นที่ ประจักษ์และเกิดประโยชน์ สร้างความสมบูรณ์พูนสุขแก่ประชาชนในที่สุด

2. การรักษาความมั่นคงของรัฐและการต่างประเทศ

2.1 ในระยะเร่งด่วน รัฐบาลให้ความสำคัญต่อการเตรียมความพร้อมสู่ประชาคมการเมืองและ ความมั่นคงอาเซียนในกิจการ 5 ด้าน ได้แก่

- การบริหารจัดการชายแดน
- การสร้างความมั่นคงทางทะเล
- การแก้ไขปัญหาอาชญากรรมข้ามชาติ
- การสร้างความไว้วางใจกับประเทศเพื่อนบ้าน

- การเสริมสร้างศักยภาพในการปฏิบัติการทางทหารร่วมกันของอาเซียน

2.2 เร่งแก้ไขปัญหาการใช้ความรุนแรงในจังหวัดชายแดนภาคใต้ โดยนำยุทธศาสตร์เข้าใจเข้าถึง และพัฒนามาใช้ตามแนวทางกัลยาณมิตรแบบสันติวิธี ส่งเสริมการพูดคุย สร้างความเชื่อมั่นในกระบวนการยุติธรรมตามหลักนิติธรรมและหลักสิทธิมนุษยชน ควบคู่กับการพัฒนาเศรษฐกิจและสังคมที่สอดคล้องกับความต้องการของประชาชน เพิ่มระดับปฏิสัมพันธ์กับต่างประเทศ และองค์การระหว่างประเทศที่อาจช่วยคลี่คลายปัญหาได้

2.3 พัฒนาและเสริมสร้างศักยภาพของกองทัพและระบบป้องกันประเทศให้ทันสมัย มีความพร้อมในการรักษาอธิปไตย และผลประโยชน์ของชาติ ปลอดภัยจากการคุกคามทุกรูปแบบ ส่งเสริมและพัฒนาวิทยาศาสตร์ และเทคโนโลยีการป้องกันประเทศ ตลอดจนการวิจัยและพัฒนา การถ่ายทอดเทคโนโลยี เพื่อนำไปสู่การพึ่งพาตนเอง สามารถบูรณาการความร่วมมือระหว่างภาครัฐกับภาคเอกชนในอุตสาหกรรมป้องกันประเทศได้ พร้อมทั้งนำศักยภาพของกองทัพในยามปกติมาสนับสนุนการพัฒนาประเทศ การป้องกันบรรเทาสาธารณภัย การรักษาทรัพยากรธรรมชาติ และการรักษาความมั่นคงภายในโดยมุ่งระดมสรรพกำลังจากทุกภาคส่วนทั้งในระดับชุมชน ท้องถิ่น ภูมิภาค และนานาชาติ

2.4 เสริมสร้างความสัมพันธ์อันดีกับนานาประเทศบนหลักการที่ว่านโยบายการต่างประเทศเป็นส่วนประกอบสำคัญของนโยบายองค์รวมทั้งหมดในการบริหารราชการแผ่นดิน ไม่ว่าในด้านการเมือง เศรษฐกิจหรือสังคม โดยจะนำกลไกทางการทูตแบบบูรณาการมาใช้ให้เกิดประโยชน์สูงสุด

3. การลดความเหลื่อมล้ำของสังคม และการสร้างโอกาสการเข้าถึงบริการของรัฐ

3.1 ในระยะเฉพาะหน้าจะเร่งสร้างโอกาสอาชีพและการมีรายได้ที่มั่นคงแก่ผู้ที่เข้าสู่ตลาดแรงงาน รวมทั้งสตรี ผู้ด้อยโอกาส และแรงงานข้ามชาติที่ถูกกักขังหมาย พร้อมทั้งยกระดับคุณภาพแรงงานโดยให้แรงงานทั้งระบบมีโอกาสเข้าถึงการเรียนรู้และพัฒนาทักษะฝีมือแรงงานในทุกระดับอย่างมีมาตรฐาน ทั้งจะเชื่อมโยงข้อมูลและการดำเนินการระหว่างหน่วยงานของรัฐกับเอกชน เพื่อให้ตรงกับความต้องการของพื้นที่และของประเทศส่งเสริมให้แรงงานนอกระบบเข้าสู่ระบบที่ถูกกักขังหมายมากขึ้น

3.2 ป้องกันและแก้ไขปัญหาการค้ามนุษย์ รวมถึงปัญหาผู้หลบหนีเข้าเมือง การทารุณกรรมต่อแรงงานข้ามชาติ การท่องเที่ยวที่เน้นบริการทางเพศและเด็ก และปัญหาคนขอทานโดยการปรับปรุงกฎหมาย ข้อบังคับที่จำเป็นและเพิ่มความเข้มงวดในการระงับตรวจสอบ

3.3 ในระยะต่อไป จะพัฒนาระบบการคุ้มครองทางสังคม ระบบการออมและระบบสวัสดิการชุมชนให้มีประสิทธิภาพและมีความยั่งยืนมากยิ่งขึ้นรวมทั้งการดูแลให้มีระบบการกักขังที่เป็นธรรม และการสงเคราะห์ผู้ยากไร้ตามอัตภาพ พัฒนาศักยภาพ คุ้มครองและพิทักษ์สิทธิ จัดสวัสดิการช่วยเหลือ และพัฒนาคุณภาพชีวิตของผู้ด้อยโอกาส ผู้พิการ ผู้สูงอายุ สตรี และเด็ก

3.4 เตรียมความพร้อมเข้าสู่สังคมผู้สูงอายุ เพื่อส่งเสริมคุณภาพชีวิตและการมีงานหรือกิจกรรมที่เหมาะสม เพื่อสร้างสรรค์และไม่ก่อภาระต่อสังคม ในอนาคตโดยจัดเตรียมระบบการดูแลในบ้าน สถานพักฟื้น และโรงพยาบาล ที่เป็นความร่วมมือของภาครัฐภาคเอกชน ชุมชน และครอบครัว รวมทั้งพัฒนาระบบการเงินการคลังสำหรับการดูแลผู้สูงอายุ

3.5 เตรียมความพร้อมเข้าสู่สังคมที่มีความหลากหลายเนื่องจากการเข้าสู่ประชาคมอาเซียน โดยสร้างความเข้มแข็งและความพร้อมแก่แรงงานไทยและร่วมพัฒนาระบบความคุ้มครองทางสังคมของแรงงานอาเซียน

3.6 จัดระเบียบสังคม สร้างมาตรฐานด้านคุณธรรม จริยธรรม และธรรมาภิบาลให้แก่เจ้าหน้าที่ของรัฐและประชาชนทั่วไป โดยใช้ค่านิยมหลัก 12 ประการ ตามนโยบายของคณะรักษาความสงบแห่งชาติ ที่ได้ประกาศไว้แล้ว

3.7 แก้ปัญหาการไร้ที่ดินทำกินของเกษตรกรและการรुक้าเขตป่าสงวน โดยการกระจายสิทธิการถือครองให้แก่ผู้ที่อยู่ในพื้นที่ที่ไม่ได้รูก้า และออกมาตรการป้องกันการเปลี่ยนมือไปอยู่ในครอบครองของผู้ที่มีใช้เกษตรกร ใช้เทคโนโลยีดาวเทียมสำรวจและวิธีการแผนที่ที่ทันสมัย แก้ไขปัญหาเขตที่ดินทับซ้อนและแนวเขตพื้นที่ป่าที่ไม่ชัดเจน อันก่อให้เกิดข้อขัดแย้งระหว่างประชาชนกับเจ้าหน้าที่รัฐ

4. การศึกษาและเรียนรู้ การทะนุบำรุงศาสนา ศิลปะและวัฒนธรรม

4.1 จัดให้มีการปฏิรูปการศึกษาและการเรียนรู้ โดยให้ความสำคัญทั้งการศึกษาในระบบและการศึกษาทางเลือกไปพร้อมกัน เพื่อสร้างคุณภาพของคนไทยให้สามารถเรียนรู้ พัฒนาค้นคว้าได้เต็มตามศักยภาพเป็นคนดี มีคุณธรรม สร้างเสริมคุณภาพการเรียนรู้ โดยเน้นการเรียนรู้ ลดความเหลื่อมล้ำ และพัฒนากำลังคนให้เป็นที่ต้องการเหมาะสมกับพื้นที่ ทั้งในด้านการเกษตร อุตสาหกรรม และธุรกิจบริการ

4.2 ในระยะเฉพาะหน้า จะปรับเปลี่ยนการจัดสรรงบประมาณสนับสนุนการศึกษาให้สอดคล้องกับความจำเป็นของผู้เรียนและลักษณะพื้นที่ของสถานศึกษา จัดระบบการสนับสนุนให้เยาวชนและประชาชนมีสิทธิเลือกรับบริการการศึกษาทั้งในระบบโรงเรียนและนอกโรงเรียน

4.3 ให้องค์กรภาคประชาสังคม ภาคเอกชน องค์กรปกครองส่วนท้องถิ่นและประชาชนทั่วไปมีโอกาสร่วมจัดการศึกษาที่มีคุณภาพและทั่วถึง และร่วมในการปฏิรูปการศึกษาและการเรียนรู้

4.4 พัฒนาส่งเสริมการเรียนรู้ตลอดชีวิต เพื่อให้สามารถมีความรู้และทักษะใหม่ที่สามารถประกอบอาชีพได้หลากหลายตามแนวโน้มการจ้างงานในอนาคต ปรับกระบวนการเรียนรู้และหลักสูตรให้เชื่อมโยงกับภูมิสังคม โดยบูรณาการความรู้และคุณธรรม เอื้อต่อการพัฒนาผู้เรียนทั้งในด้านความรู้ ทักษะ การใฝ่เรียนรู้อุทิศตน การแก้ปัญหา การรับฟังความเห็นผู้อื่น การมีคุณธรรม จริยธรรม และความเป็นพลเมืองดี โดยเน้นความร่วมมือระหว่างผู้เกี่ยวข้องทั้งในและนอกโรงเรียน

4.5 ส่งเสริมอาชีวศึกษาและการศึกษาระดับวิทยาลัยชุมชน เพื่อสร้างแรงงานที่มีทักษะ โดยเฉพาะในท้องถิ่นที่มีความต้องการแรงงาน และพัฒนาคุณภาพมาตรฐานการศึกษาให้เชื่อมโยงกับมาตรฐานวิชาชีพ

4.6 พัฒนาระบบการผลิตและพัฒนาครูที่มีคุณภาพและมีจิตวิญญาณของความเป็นครู เน้นครูผู้สอนให้มีวุฒิตรงตามวิชาที่สอน นำเทคโนโลยีสารสนเทศและเครื่องมือที่เหมาะสมมาใช้ในการเรียนการสอน

4.7 ทะนุบำรุงและอุปถัมภ์พระพุทธศาสนาและศาสนาอื่น ๆ สนับสนุนให้องค์กรทางศาสนา มีบทบาทสำคัญในการปลูกฝังคุณธรรม จริยธรรม ตลอดจนพัฒนาคุณภาพชีวิตสร้างสันติสุขและความปรองดองสมานฉันท์ในสังคมไทยอย่างยั่งยืน และมีส่วนร่วมในการพัฒนาสังคมตามความพร้อม

4.8 อนุรักษ์ ฟื้นฟู และเผยแพร่มรดกทางวัฒนธรรม ภาษาไทยและภาษาถิ่น ภูมิปัญญาท้องถิ่น รวมทั้งความหลากหลายของศิลปวัฒนธรรมไทย เพื่อการเรียนรู้สร้างความภาคภูมิใจในประวัติศาสตร์และความเป็นไทย

4.9 สนับสนุนการเรียนรู้ภาษาต่างประเทศ วัฒนธรรมของประเทศเพื่อนบ้านและวัฒนธรรมสากล และการสร้างสรรค์งานศิลปะและวัฒนธรรมที่เป็นสากล เพื่อเตรียมเข้าสู่สากลวัฒนธรรมของประชาคมอาเซียนและการเป็นส่วนหนึ่งของประชาคมโลก

4.10 ปลูกฝังค่านิยมและจิตสำนึกที่ดี รวมทั้งสนับสนุนการผลิตสื่อคุณภาพเพื่อเปิดพื้นที่สาธารณะให้เยาวชนและประชาชนได้มีโอกาสแสดงออกอย่างสร้างสรรค์

5. การยกระดับคุณภาพบริการด้านสาธารณสุข และสุขภาพของประชาชน

5.1 วางรากฐานระบบหลักประกันสุขภาพครอบคลุมประชากรในทุกภาคส่วน อย่างมีคุณภาพ โดยไม่มีความเหลื่อมล้ำของคุณภาพบริการในแต่ละระบบ และบูรณาการข้อมูลระหว่างทุกระบบหลักประกันสุขภาพเพื่อเพิ่มประสิทธิภาพในการบริหารจัดการ

5.2 พัฒนาระบบบริการสุขภาพ โดยเน้นการป้องกัน สร้างกลไกการจัดการสุขภาพ ปรับระบบการจ้างงาน การกระจายบุคลากรและทรัพยากรสาธารณสุขให้เหมาะสมกับท้องถิ่น ภาคเอกชนมีส่วนร่วมในการจ้างบุคลากรเพื่อจัดบริการสาธารณสุขโดย รัฐเป็นผู้กำกับดูแล โดยส่งเสริมการร่วมลงทุนและการใช้ทรัพยากรและบุคลากรร่วมกันโดยมีข้อตกลงที่รัดกุมและเป็นประโยชน์ต่อทุกฝ่าย

5.3 เสริมความเข้มแข็งของระบบเฝ้าระวังโรคระบาด โดยเฉพาะโรคอุบัติใหม่ และโรคอุบัติซ้ำ โดยมีเครือข่ายหน่วยเฝ้าระวัง หน่วยตรวจวินิจฉัยโรค และหน่วยที่สามารถตัดสินใจเชิงนโยบายในการสกัดกั้นการแพร่กระจายได้อย่างทันท่วงที

5.4 ป้องกันและแก้ไขปัญหาการเกิดอุบัติเหตุในการจราจรอันนำไปสู่การบาดเจ็บและเสียชีวิต โดยการร่วมมือระหว่างฝ่ายต่าง ๆ ในการตรวจจับเพื่อป้องกัน การรายงานและการดูแลผู้บาดเจ็บ

5.5 ส่งเสริมการกีฬาเพื่อสุขภาพ ใช้กีฬาเป็นสื่อในการพัฒนาลักษณะนิสัยเยาวชนให้มีน้ำใจนักกีฬา มีวินัย ปฏิบัติตามกฎกติกา มารยาท และมีความสามัคคี อีกทั้งพัฒนานักกีฬาให้มีศักยภาพสามารถแข่งขันในระดับนานาชาติจนสร้างชื่อเสียงแก่ประเทศชาติ

5.6 ประสานการทำงานระหว่างภาคส่วนต่าง ๆ ในสังคม เพื่อป้องกันและแก้ปัญหาการตั้งครุภรณ์ในวัยรุ่น และปัญหาด้านการแพทย์และจริยธรรมของการอุมบุญการปลูกถ่ายอวัยวะและสเต็มเซลล์ โดยจัดให้มีมาตรการและกฎหมายที่รัดกุม เหมาะสมกับประเด็นที่เป็นปัญหาใหม่ของสังคม

5.7 พัฒนาขีดความสามารถในการวิจัยด้านวิทยาศาสตร์การแพทย์และสาธารณสุข โดยจัดให้มีบุคลากรและเครื่องมือที่ทันสมัย และให้ความร่วมมือทั้งระหว่างหน่วยงานภายในประเทศและหน่วยงานต่างประเทศโดยเฉพาะในการป้องกันและรักษา

6. การเพิ่มศักยภาพทางเศรษฐกิจของประเทศ

ความไม่สงบทางการเมือง มีผลให้เศรษฐกิจชะลอตัวลงอย่างมาก แม้จะดำเนินการกระตุ้นเศรษฐกิจจนเริ่มฟื้นตัว แต่ยังไม่ขยายตัวเต็มตามศักยภาพ ระบบเศรษฐกิจของไทยยังมีจุดอ่อนที่จะต้องแก้ไขปรับปรุงหลายเรื่อง เพื่อสร้างพื้นฐานเศรษฐกิจให้สามารถขยายตัวอย่างต่อเนื่องและมั่นคง ตั้งแต่การจัดเก็บภาษี ซึ่งยังไม่เพียงพอต่อการบริหารและพัฒนาประเทศอย่างเต็มศักยภาพ ปัญหาหนี้ภาครัฐ การใช้พลังงานอย่างฟุ่มเฟือย ตลอดจนปัญหาการใช้น้ำในภาคเกษตรและภาคอุตสาหกรรม ซึ่งเป็นอุปสรรคต่อการเจริญเติบโตของเศรษฐกิจ รัฐบาลจะดำเนินนโยบายเศรษฐกิจเป็น 3 ระยะ คือ ระยะเร่งด่วนที่ต้องดำเนินการทันที ระยะต่อไปที่ต้องแก้ไข ปัญหาพื้นฐานที่ค้างคาอยู่ และระยะยาวที่ต้องวางรากฐานเพื่อความเจริญเติบโตอย่างต่อเนื่อง

7. การส่งเสริมบทบาทและการใช้โอกาสในประชาคมอาเซียน

การรวมตัวเป็นประชาคมเศรษฐกิจอาเซียนซึ่งจะมีผลใช้บังคับอย่างเต็มที่ ณ สิ้นปี 2558 จะเกิดประโยชน์แก่ประเทศไทยเป็นอย่างมาก หากประเทศไทยเตรียมการในเรื่องต่าง ๆ ให้พร้อม การเร่งดำเนินการเตรียมความพร้อมทั้งในเรื่องความเชื่อมโยงด้านระบบการขนส่งและโลจิสติกส์ ด้านกฎระเบียบ การอำนวยความสะดวกทางการค้า การพัฒนาด้านชายแดน และการเตรียมการด้านทรัพยากรมนุษย์ จะส่งเสริมบทบาทและการใช้โอกาสของประเทศไทยในประชาคมอาเซียนให้เกิดประโยชน์สูงสุดในการยกระดับคุณภาพชีวิตประชาชนชาวไทย ร่วมกับประชาชนอาเซียน

8. การพัฒนาและส่งเสริมการใช้ประโยชน์จากวิทยาศาสตร์ เทคโนโลยี การวิจัยและพัฒนา และนวัตกรรม

8.1 สนับสนุนการเพิ่มค่าใช้จ่ายในการวิจัยและพัฒนาของประเทศเพื่อมุ่งไปสู่เป้าหมายให้ไม่ต่ำกว่าร้อยละ 1 ของรายได้ประชาชาติและมีสัดส่วนรัฐต่อเอกชน 30 : 70 ตามแผนพัฒนาเศรษฐกิจและสังคมแห่งชาติ ทั้งนี้ เพื่อให้ประเทศมีความสามารถในการแข่งขันและมีความก้าวหน้าทัดเทียมกับประเทศอื่นที่มีระดับการพัฒนาใกล้เคียงกัน และจัดระบบบริหารงานวิทยาศาสตร์ เทคโนโลยี วิจัย และนวัตกรรมให้มีเอกภาพและประสิทธิภาพ โดยให้มีความเชื่อมโยงกับภาคเอกชน

8.2 เร่งเสริมสร้างสังคมนวัตกรรม โดยส่งเสริมระบบการเรียนการสอนที่เชื่อมโยงระหว่างวิทยาศาสตร์ เทคโนโลยี วิศวกรรมศาสตร์ และคณิตศาสตร์ การผลิตกำลังคนในสาขาที่ขาดแคลน การเชื่อมโยงระหว่างการเรียนรู้กับการทำงาน

8.3 ปฏิรูประบบการให้สิ่งจูงใจ ระเบียบ และกฎหมายที่เป็นอุปสรรคต่อการนำงานวิจัยและพัฒนาไปต่อยอดหรือใช้ประโยชน์ รวมทั้งส่งเสริมการจัดทำแผนพัฒนาการวิจัยและพัฒนาในระดับภาคหรือ กลุ่มจังหวัด เพื่อให้ตรงกับความต้องการของท้องถิ่น ผลักดันงานวิจัยและพัฒนาไปสู่การใช้ประโยชน์เชิงพาณิชย์ โดยส่งเสริมความร่วมมือระหว่างมหาวิทยาลัยหน่วยงานวิจัยของรัฐ และภาคเอกชน

8.4 ส่งเสริมโครงการลงทุนขนาดใหญ่ของประเทศ เช่น ด้านพลังงานสะอาด ระบบราง ยานยนต์ไฟฟ้า การจัดการน้ำและขยะ ใช้ประโยชน์จากผลการศึกษาวิจัย และพัฒนา และนวัตกรรมของไทย ตามความเหมาะสม

8.5 ปรับปรุงและจัดเตรียมให้มีโครงสร้างพื้นฐานด้านวิทยาศาสตร์และเทคโนโลยี ด้านการวิจัยและพัฒนา และด้านนวัตกรรมซึ่งเป็นโครงสร้างพื้นฐานทางปัญญาที่สำคัญในการต่อยอดสู่การใช้เชิงพาณิชย์ของภาคอุตสาหกรรมให้มีความพร้อม ทันสมัย และกระจายในพื้นที่ต่าง ๆ

9. การรักษาความมั่นคงของฐานทรัพยากร และการสร้างสมดุลระหว่างการอนุรักษ์กับการใช้ประโยชน์อย่างยั่งยืน

ในปัจจุบันมีการบุกรุกที่ดินของรัฐและตัดไม้ทำลายป่ามากขึ้น ทรัพยากรธรรมชาติและความหลากหลายทางชีวภาพที่เคยอุดมสมบูรณ์ เช่น ป่าไม้ สัตว์ป่า พันธุ์พืช และแร่ธาตุถูกทำลายหรือนำไปใช้ประโยชน์ทางพาณิชย์โดยไม่ชอบด้วยกฎหมายเป็นอันมาก ทั้งปัญหาภาวะมลพิษโดยเฉพาะขยะประเภทต่าง ๆ ก็รุนแรงยิ่งขึ้น รัฐบาลจึงมีนโยบายจะรักษาความมั่นคงของฐานทรัพยากรธรรมชาติโดยสร้างสมดุลระหว่างการอนุรักษ์และการใช้ประโยชน์อย่างยั่งยืนในระดับพื้นที่ จะเร่งแก้ไขปัญหาในพื้นที่มาตาพุดซึ่งเป็นฐานอุตสาหกรรมหลักของประเทศอย่างต่อเนื่อง ครอบคลุมทุกมิติ ทั้งการลดและขจัดมลพิษ การฟื้นฟูทรัพยากรธรรมชาติและสิ่งแวดล้อม การดูแลคุณภาพชีวิตประชาชนที่ได้รับผลกระทบจากอุตสาหกรรม รวมทั้งการพัฒนาปรับปรุงขีดความสามารถโครงสร้างพื้นฐาน และการพัฒนาสู่เมืองอุตสาหกรรมเชิงนิเวศ

10. การส่งเสริมการบริหารราชการแผ่นดินที่มีธรรมาภิบาลและการป้องกันปราบปรามการทุจริตและประพฤติมิชอบในภาครัฐ

ระบบราชการเป็นระบบที่ใหญ่ ประกอบด้วยบุคลากร งบประมาณและอำนาจตามตัวบทกฎหมายตลอดจนดุลพินิจอันกว้างขวางของเจ้าหน้าที่ซึ่งสามารถให้คุณให้โทษให้ความสะดวก หรือเป็นอุปสรรคต่อการทำมาหากินและการดำรงชีวิตได้ แต่ในเวลาที่ผ่านมากระบวนการและเจ้าหน้าที่บางส่วนกลายเป็นสาเหตุหนึ่งของความขัดแย้งในสังคมตั้งแต่ระดับท้องถิ่นจนถึงระดับประเทศ เป็นอุปสรรคต่อการพัฒนาประเทศเพราะติดขัดที่กฎระเบียบนานาประการ ซึ่งมีมาแต่อดีตและยังมีได้แก้ไขให้ทันกระแสความเปลี่ยนแปลงของโลก ทั้งยังไม่อาจใช้เป็นกลไกเพิ่มศักยภาพในการแข่งขันกับนานาประเทศ เช่น เสียค่าใช้จ่ายสูง ใช้เวลามากมีการขอ

อนุญาตซ้ำซ้อน ใช้ระบบตรวจสอบที่ไม่จำเป็นจนเป็นภาระแก่ประชาชน บางครั้งมีการปล่อยปละละเลยสลับกับการเข้มงวดกวาดขัน จัดระเบียบแบบไฟไหม้ฟาง มีการทุจริตคอร์รัปชัน สร้างความไม่เป็นธรรมและเหลื่อมล้ำในสังคม ไม่สนใจให้นักลงทุนเข้ามาประกอบการในประเทศ ดังที่ปรากฏในผลการสำรวจหรือรายงานประจำปีของหน่วยงานต่างประเทศบางแห่งเกี่ยวกับการจัดอันดับความน่าเชื่อถือและความสะดวกหรือยากง่ายในการทำธุรกิจในประเทศไทยมาแล้ว

การปรับปรุงกฎหมายและกระบวนการยุติธรรม

การยึดหลักนิติธรรมคือมีกฎหมายเป็นใหญ่ ไม่ใช่ตัวบุคคลหรือเจ้าหน้าที่ผู้ปกครอง หลักนิติธรรมจะเป็นที่ยอมรับนับถือได้มิใช่เพียงสักแต่ว่ามีกฎหมาย หากกฎหมายเหล่านั้นต้องสอดคล้องกับความเป็นจริงและความต้องการของประชาชน เป็นธรรม คุ่มครองสิทธิมนุษยชน มีกระบวนการยุติธรรมที่เข้าถึงได้ง่ายมีมาตรฐานตามหลักสากล ทันสมัยและเป็นธรรม มิฉะนั้นจะกลายเป็นสาเหตุแห่งความขัดแย้งและการโกรธแค้นชิงชังไม่สิ้นสุด รัฐบาลจึงมีนโยบายในเรื่องดังกล่าวดังนี้

1. ในระยะเฉพาะหน้า จะเร่งปรับปรุงประมวลกฎหมายหลักของประเทศและกฎหมายอื่น ๆ ที่ล้าสมัย ไม่เป็นธรรม ไม่สอดคล้องกับความตกลงระหว่างประเทศ เป็นอุปสรรคต่อการบริหารราชการแผ่นดิน การประกอบธุรกิจหรือไม่เอื้อต่อศักยภาพในการแข่งขัน ใช้กลไกของหน่วยงานเดิมที่มีอยู่และระดมผู้ทรงคุณวุฒิมาเป็นคณะกรรมการที่จะจัดตั้งขึ้นเฉพาะกิจเป็นผู้เร่งดำเนินการ

2. เพิ่มศักยภาพหน่วยงานที่มีหน้าที่ให้ความเห็นทางกฎหมายและจัดทำกฎหมายให้สามารถปฏิบัติงานได้อย่างรวดเร็ว ให้ความช่วยเหลือแก่ภาคเอกชนและประชาชนได้ตามหลักเกณฑ์ บุคลากรของหน่วยงานทางกฎหมายมีส่วนให้ความรู้ เสริมศักยภาพในทางกฎหมายมหาชน การดำเนินคดีปกครอง การยกร่างกฎหมายและการตีความกฎหมายแก่เจ้าหน้าที่ของรัฐ เพื่อเพิ่มประสิทธิภาพและแก้กฏการปฏิบัติราชการเพื่อประชาชน

3. ระยะต่อไป จะจัดตั้งองค์กรปฏิรูปกระบวนการยุติธรรมที่ปราศจากการแทรกแซงของรัฐ

4. นำเทคโนโลยีที่ทันสมัยและความรู้ทางนิติวิทยาศาสตร์มาใช้เพื่อเร่งรัดการดำเนินคดีทุกขั้นตอนให้รวดเร็ว เกิดความเป็นธรรม และมีระบบฐานข้อมูลที่เชื่อมโยงกันสามารถใช้ติดตามผลและนำไปใช้ในการปรับปรุงประสิทธิภาพของหน่วยงานและเจ้าหน้าที่ในกระบวนการยุติธรรมได้

5. ปรับปรุงระบบการช่วยเหลือทางกฎหมายและค่าใช้จ่ายแก่ประชาชนที่ไม่ได้รับความเป็นธรรมโดยให้เข้าถึงความเป็นธรรมได้ง่าย รวดเร็ว ส่งเสริมกองทุนยุติธรรม เพื่อคุ้มครองช่วยเหลือคนจน ผู้ด้อยโอกาสผู้ถูกล่วงละเมิดสิทธิเสรีภาพ และเยียวยาผู้บริสุทธิ์หรือได้รับผลกระทบจากความไม่เป็นธรรม โดยเน้นความสุจริตและความมีประสิทธิภาพของภาครัฐ

6. นำมาตรการทางการเงิน ภาษี และการป้องกันการฟอกเงินมาใช้ในการป้องกันและปราบปรามผู้มีอิทธิพลและเจ้าหน้าที่ของรัฐที่ทุจริตและประพฤติมิชอบ หรือกระทำความผิดเกี่ยวกับการค้ำมนุษย์ แรงงานทาส การก่อการร้ายสากล ยาเสพติด และอาชญากรรมข้ามชาติ

ยุทธศาสตร์หลักที่ คสช. ยึดถือเป็นแนวทางในปัจจุบัน มีทั้งหมด 9 ด้าน ดังนี้

1. ยุทธศาสตร์การสร้างความเป็นธรรมในสังคม
2. ยุทธศาสตร์การพัฒนาคนสู่สังคมแห่งการเรียนรู้ตลอดชีวิตและยั่งยืน
3. ยุทธศาสตร์สร้างความเข้มแข็งภาคการเกษตร ความมั่นคงของอาหาร และพลังงาน
4. ยุทธศาสตร์การปรับโครงสร้างเศรษฐกิจสู่การเจริญเติบโตอย่างมีคุณภาพและยั่งยืน
5. ยุทธศาสตร์การสร้างเชื่อมโยงกับประเทศในภูมิภาคเพื่อความมั่นคงทางเศรษฐกิจและสังคม
6. ยุทธศาสตร์การจัดการทรัพยากรธรรมชาติและสิ่งแวดล้อมอย่างยั่งยืน

7. ยุทธศาสตร์ในการปรับปรุง เปลี่ยนแปลงโครงสร้างการบริหารงานของรัฐวิสาหกิจ ให้เกิดประโยชน์กับประชาชน ในการให้บริการอย่างแท้จริง

8. ยุทธศาสตร์ในเรื่องการปรับปรุงระบบโทรคมนาคม เทคโนโลยีของชาติให้เกิดความมั่นคงและยั่งยืนในอนาคตให้ทัดเทียมอาเซียน และประชาคมโลก

9. ยุทธศาสตร์ในการป้องกันและปราบปรามการทุจริต คอร์รัปชันอย่างยั่งยืน

ค่านิยมหลักของคนไทย 12 ประการ ตามนโยบายของ คสช.

1. มีความรักชาติ ศาสนา พระมหากษัตริย์
2. ซื่อสัตย์ เสียสละ อดทน มีอุดมการณ์ในสิ่งที่ดีงามเพื่อส่วนรวม
3. กตัญญูต่อพ่อแม่ ผู้ปกครอง ครูบาอาจารย์
4. ใฝ่หาความรู้ หมั่นศึกษาเล่าเรียนทั้งทางตรง และทางอ้อม
5. รักษาวัฒนธรรมประเพณีไทยอันงดงาม
6. มีศีลธรรม รักษาความสัตย์ หวังดีต่อผู้อื่น เผื่อแผ่และแบ่งปัน
7. เข้าใจเรียนรู้การเป็นประชาธิปไตย อันมีพระมหากษัตริย์ทรงเป็นประมุขที่ถูกต้อง
8. มีระเบียบวินัย เคารพกฎหมาย ผู้น้อยรู้จักการเคารพผู้ใหญ่
9. มีสติรู้ตัว รู้คิด รู้ทำ รู้ปฏิบัติตามพระราชดำรัสของพระบาทสมเด็จพระเจ้าอยู่หัว
10. รู้จักดำรงตนอยู่โดยใช้หลักปรัชญาเศรษฐกิจพอเพียงตามพระราชดำรัสของ

พระบาทสมเด็จพระเจ้าอยู่หัว รู้จักอดออมไว้ใช้เมื่อยามจำเป็น มีไว้พอกินพอใช้ ถ้าเหลือก็แจกจ่ายจำหน่าย และพร้อมที่จะขยายกิจการเมื่อมีความพร้อม เมื่อมีภูมิคุ้มกันที่ดี

11. มีความเข้มแข็งทั้งร่างกาย และจิตใจ ไม่ยอมแพ้ต่ออำนาจฝ่ายต่ำ หรือกิเลส มีความละอายเกรงกลัวต่อบาปตามหลักของศาสนา

12. คำนึงถึงผลประโยชน์ของส่วนรวม และของชาติมากกว่าผลประโยชน์ของตนเอง

1.3 แผนพัฒนาภาค/แผนพัฒนายุทธศาสตร์กลุ่มจังหวัด/แผนพัฒนาจังหวัด

1.3.1 ยุทธศาสตร์การพัฒนาภาคกลาง

ยุทธศาสตร์การพัฒนา

1.1 ยุทธศาสตร์การพัฒนาฐานเศรษฐกิจหลักของประเทศให้มีการพัฒนาอย่างต่อเนื่อง เพื่อรักษาเสถียรภาพการพัฒนากิจกรรม เกษตร การบริการ การลงทุนให้มีความมั่นคงและเพื่อเพิ่มขีดความสามารถในการแข่งขันของประเทศ เช่น ส่งเสริมการพัฒนาพื้นที่นิคมอุตสาหกรรม ส่งเสริมอุตสาหกรรมขนาดกลางและขนาดย่อม พัฒนาการเกษตร พื้นฟูการบริหารจัดการแหล่งท่องเที่ยว พัฒนาประสิทธิภาพโลจิสติกส์

1.2 ยุทธศาสตร์การพัฒนาศักยภาพคน ครอบครัว ชุมชนและสังคมให้มีคุณภาพ มีธรรมาภิบาล เพื่อพร้อมรับการเปลี่ยนแปลงเศรษฐกิจโลก ควบคู่กับการยกระดับคุณภาพชีวิตของประชาชนให้ดีขึ้น เช่น ส่งเสริม การเรียนการสอนนอกระบบ การอาชีวศึกษา ส่งเสริมการวิจัยและพัฒนาโดยเฉพาะด้านวิทยาศาสตร์และเทคโนโลยี ส่งเสริมบทบาทของครอบครัว ชุมชน และภาคประชาสังคมในการสร้างวัฒนธรรมในการดูแลสุขภาพ

1.3 ยุทธศาสตร์การอนุรักษ์ พื้นฟู และพัฒนาทรัพยากรธรรมชาติและสิ่งแวดล้อมให้มีความสมดุลต่อ ระบบนิเวศเพื่อสนับสนุนการพัฒนาฐานเศรษฐกิจหลักของประเทศ โดยเร่งแก้ไขปัญหาการกัดเซาะชายฝั่ง ทะเล ป้องกันปัญหาสิ่งแวดล้อม พื้นฟูคุณภาพน้ำแม่น้ำเจ้าพระยา ส่งเสริมการมีส่วนร่วมของภาคีการพัฒนาอนุรักษ์ และรักษาทรัพยากรธรรมชาติและสิ่งแวดล้อม

1.4 ยุทธศาสตร์การเสริมสร้างศักยภาพการพัฒนาเมืองและพื้นที่ชายแดนตามแนวเศรษฐกิจกับประเทศเพื่อนบ้านทั้งแนวเหนือตะวันตก เพื่อเป็นประตูการค้าเชื่อมโยงประเทศเพื่อนบ้านและนานาชาติตามแนวตะวันออก-ใต้

1.5 ยุทธศาสตร์การบริหารจัดการพัฒนาพื้นที่เมืองและชนบทอย่างมีส่วนร่วมและเกื้อกูลกัน เพื่อให้มีการจัดระเบียบรูปแบบการพัฒนาเมืองและชุมชนได้สอดคล้องกับการพัฒนาโครงสร้างพื้นฐานและความต้องการ ของชุมชน

1.3.2 แผนพัฒนายุทธศาสตร์กลุ่มจังหวัด

ยุทธศาสตร์กลุ่มจังหวัดภาคกลางตอนบน 1 (พ.ศ.2561-2564) ฉบับทบทวน เดือน กรกฎาคม 2559 พระนครศรีอยุธยา นนทบุรี ปทุมธานี สระบุรี

วิสัยทัศน์ “เมืองแห่งอนาคต แหล่งของการลงทุน และแหล่งท่องเที่ยวเชิงสร้างสรรค์
มีภูมิปัญญาและนวัตกรรมที่แข่งขันในระดับสากล”

ประกอบด้วย 5 ยุทธศาสตร์

ยุทธศาสตร์ที่ 1 เพิ่มประสิทธิภาพการผลิตและความร่วมมือกับสถานประกอบการกับชุมชน เพื่อส่งเสริมอุตสาหกรรมและการเกษตร เชิงสร้างสรรค์

ยุทธศาสตร์ที่ 2 เสริมความโดดเด่นของการท่องเที่ยวด้วยการผสมผสานกันระหว่าง Technology ประวัติศาสตร์ วัฒนธรรม ธรรมชาติ และภูมิปัญญาท้องถิ่น

ยุทธศาสตร์ที่ 3 เพิ่มศักยภาพการจัดการมลภาวะสิ่งแวดล้อม การฟื้นฟูคุณภาพระบบนิเวศของแม่น้ำเจ้าพระยา/ป่าสัก และสร้างมูลค่าเพิ่มจากขยะด้วยการใช้นวัตกรรมแห่งชาติ

ยุทธศาสตร์ที่ 4 พัฒนาผังเมืองและการจัดการ Logistics

ยุทธศาสตร์ที่ 5 เพิ่มประสิทธิภาพการบริหารจัดการในกลุ่มจังหวัดภาคกลาง ตอนบน 1

เป้าประสงค์เชิงยุทธศาสตร์

ยุทธศาสตร์ที่ 1 เพิ่มประสิทธิภาพการผลิตและความร่วมมือกับสถานประกอบการกับชุมชน

- เพื่อส่งเสริมอุตสาหกรรมและการเกษตร เชิงสร้างสรรค์
- เพื่อเพิ่มผลผลิตของสินค้าที่จัดอยู่ในกลุ่มสินค้า “เชิงสร้างสรรค์” ของกลุ่มจังหวัด
- เพื่อเพิ่มศักยภาพแรงงานในกลุ่มจังหวัดให้สามารถรองรับการผลิตสินค้า “เชิงสร้างสรรค์”

และ High Tech Industry ให้มากขึ้น

- เพื่อนำเอาประวัติศาสตร์และภูมิปัญญาท้องถิ่นมาใช้ในการเพิ่มผลผลิตทางการเกษตร และ

สินค้า OTOP

ยุทธศาสตร์ที่ 2 เสริมความโดดเด่นของการท่องเที่ยวด้วยการผสมผสานกันระหว่าง Technology

ประวัติศาสตร์ วัฒนธรรม ธรรมชาติ และภูมิปัญญาท้องถิ่น

- เพื่อเพิ่มมูลค่าทางเศรษฐกิจด้วยทุนทางประวัติศาสตร์และวัฒนธรรมของกลุ่มจังหวัด

โดยใช้ Information Technology เป็นตัวกระตุ้น

- เพื่อเพิ่มคุณค่าทางประวัติศาสตร์และวัฒนธรรมของกลุ่มจังหวัด และของลุ่มน้ำเจ้าพระยา

และป่าสัก ให้เป็นที่ประจักษ์ในกลุ่มนักท่องเที่ยวอย่างชัดเจนและกว้างขวางขึ้น

- เพื่อเผยแพร่ภูมิปัญญาท้องถิ่นของกลุ่มจังหวัดให้เป็นที่ประจักษ์อย่างชัดเจน กว้างขวาง

และนำมาสู่การเพิ่มผลผลิตด้านการท่องเที่ยวและถ่ายทอดให้คนรุ่นหลัง

ยุทธศาสตร์ที่ 3 เพิ่มศักยภาพการจัดการมลภาวะสิ่งแวดล้อม การฟื้นฟูคุณภาพระบบนิเวศของแม่น้ำเจ้าพระยาป่าสัก/และสร้างมูลค่าเพิ่มจากขยะด้วยการใช้นวัตกรรมแห่งชาติ

- เพื่อเพิ่มคุณภาพการจัดการระบบนิเวศของแม่น้ำเจ้าพระยา/ป่าสัก (จัดการภัยแล้ง ฝกตบ น้ำท่วม)

- เพื่อแก้ไขปัญหาสภาพแวดล้อม (ด้านขยะ อากาศ และน้ำเสีย) ที่เป็นผลพวงจากการเติบโตของอุตสาหกรรม (นิคมอุตสาหกรรม) ชุมชน และสภาพความเป็นเมือง

- เพื่อนำขยะที่มีการเพิ่มขึ้นอย่างต่อเนื่องมาเพิ่มมูลค่าและนำไปสู่การสร้างรายได้ให้กลุ่มจังหวัด ได้อย่างต่อเนื่องในอนาคต

ยุทธศาสตร์ที่ 4 พัฒนาผังเมืองและการจัดการ Logistics

- เพื่อรองรับสภาพของ “ความเป็นเมือง” ในอนาคต

- เพื่อเพิ่มคุณภาพของระบบฐานข้อมูลในการให้ความสะดวกต่อการเดินทางในกลุ่มจังหวัด

- เพื่อเพิ่มศักยภาพและโอกาสในการเข้าถึง แหล่งอุตสาหกรรม ประวัติศาสตร์ และวัฒนธรรม

ที่มีความโดดเด่นเป็นเอกลักษณ์ของกลุ่มจังหวัดภาคกลาง ตอนบน

- เพื่อเพิ่มประสิทธิภาพ เอื้ออำนวยความสะดวก และลดอุปสรรค ต่อการขนส่งและเดินทางผ่านกลุ่มจังหวัดภาคกลางตอนบน ๑ ไปจนถึงระดับ Transnational

ประเด็นยุทธศาสตร์ที่ ๕ เพิ่มประสิทธิภาพการบริหารจัดการในกลุ่มจังหวัดภาคกลาง ตอนบน ๑

- เพื่อให้หน่วยงานภาครัฐ เอกชน และประชาชน มีระบบการปฏิบัติการ และโครงสร้างการทำงาน ที่เอื้อต่อการร่วมคิด ร่วมสร้าง และร่วมทำโครงการที่เป็นประโยชน์ต่อกลุ่มจังหวัด

- เพื่อให้หน่วยงานภาครัฐ เอกชน และประชาชน มีฐานข้อมูลของกลุ่มจังหวัดที่เอื้อต่อการลงทุนเพื่อประสิทธิภาพในการตัดสินใจ และสามารถช่วยเพิ่มมูลค่าให้ทรัพยากรของกลุ่มจังหวัดได้อย่างต่อเนื่อง

1.3.3 แผนพัฒนาจังหวัดสระบุรี

ยุทธศาสตร์การพัฒนาจังหวัดสระบุรี (พ.ศ.2561 – 2564) ฉบับทบทวน เดือนกันยายน 2559

วิสัยทัศน์ :

เมืองการค้าการลงทุนในอุตสาหกรรมสีเขียวระดับนานาชาติ สังคมแห่งความสุข

พันธกิจ

1. นำภารกิจของรัฐและนโยบายของรัฐบาลไปปฏิบัติให้เกิดผลสัมฤทธิ์
2. ดูแลให้มีการปฏิบัติและบังคับการให้เป็นไปตามกฎหมาย เพื่อให้เกิดความสงบเรียบร้อยและเป็นธรรมในสังคม
3. จัดให้มีการคุ้มครอง ป้องกัน ส่งเสริมและช่วยเหลือประชาชนและชุมชนที่ด้อยโอกาส เพื่อให้ได้รับความเป็นธรรมทั้งด้านเศรษฐกิจและสังคมในการดำรงชีวิตอย่างพอเพียง
4. จัดให้มีการบริการภาครัฐ เพื่อให้ประชาชนสามารถเข้าถึงได้อย่างเสมอภาครวดเร็วและมีคุณภาพ
5. ปฏิบัติหน้าที่อื่นตามที่คณะรัฐมนตรี กระทรวง ทบวง กรมหรือหน่วยงานอื่นของรัฐ มอบหมายหรือที่มีกฎหมายกำหนด

เป้าประสงค์ในภาพรวมของจังหวัดสระบุรี :

“มูลค่าการค้าการลงทุนอุตสาหกรรมสะอาดเพิ่มขึ้นเศรษฐกิจขยายตัวอย่างมีเสถียรภาพ และประชาชนมีคุณภาพชีวิตที่ดี” เพื่อให้บรรลุประสิทธิผลตามยุทธศาสตร์การพัฒนาจังหวัดสระบุรี มีเป้าประสงค์ภาพรวม ดังนี้

1. การลงทุนในอุตสาหกรรมสะอาดในจังหวัดเพิ่มขึ้น
2. ต่างประเทศให้ความเชื่อมั่นในสินค้าและบริการของจังหวัด
3. ประชาชนสามารถเข้าถึงการบริการสาธารณะได้อย่างทั่วถึง
4. ประชาชนอยู่ในสังคมปลอดภัยมีคุณภาพชีวิตและมีความสุข

ประเด็นยุทธศาสตร์ ประกอบไปด้วยจำนวน 4 ประเด็น ดังนี้ :

1. ส่งเสริมการค้าการลงทุนและการท่องเที่ยวในอุตสาหกรรมที่เป็นมิตรกับสิ่งแวดล้อม
2. ส่งเสริมขีดความสามารถในการแข่งขันของกระบวนการผลิตสินค้าและบริการสู่มาตรฐานสากล
3. เสริมสร้างความมั่นคงและสังคมคุณภาพตามวิถีมัชฌิมพัฒนาไทย
4. เสริมสร้างระบบบริการสาธารณะที่มีคุณภาพมาตรฐาน

ประเด็นยุทธศาสตร์ เป้าประสงค์ กลยุทธ์และตัวชี้วัด มีดังนี้

ประเด็นยุทธศาสตร์ที่ 1 : ส่งเสริมการค้าการลงทุนและการท่องเที่ยวในอุตสาหกรรมที่เป็นมิตรกับสิ่งแวดล้อม

ตัวชี้วัด : 1. รายได้จากการส่งเสริมอุตสาหกรรมเชิงนิเวศที่เพิ่มขึ้น คิดเป็นร้อยละ 5
2. รายได้จากการส่งเสริมการค้า การลงทุนและการท่องเที่ยวในอุตสาหกรรมที่เป็นมิตรต่อสิ่งแวดล้อมที่เพิ่มขึ้น คิดเป็นร้อยละ 16

เป้าประสงค์ : การลงทุนในอุตสาหกรรมสะอาดในจังหวัดเพิ่มขึ้น

กลยุทธ์ : มีจำนวน 4 กลยุทธ์ ดังนี้

- 1) เพิ่มขีดความสามารถการแข่งขันด้านเศรษฐกิจสู่ความเป็นเมืองอุตสาหกรรมเชิงนิเวศ
- 2) พัฒนายกระดับศักยภาพด้านการท่องเที่ยวแบบทางเลือกสอดคล้องกลุ่มเป้าหมายเฉพาะ
- 3) พัฒนาโครงสร้างพื้นฐานและระบบโลจิสติกส์ที่เอื้อต่อการลงทุนภาคอุตสาหกรรม การค้าและบริการ
- 4) พัฒนาสภาพแวดล้อมสู่ความเป็นเมืองน่าอยู่

ประเด็นยุทธศาสตร์ที่ 2 : ส่งเสริมขีดความสามารถในการแข่งขันของกระบวนการผลิตสินค้าและบริการสู่มาตรฐานสากล

ตัวชี้วัด : 1. สินค้าและบริการที่ได้รับรองมาตรฐานสินค้าสากลเพิ่มขึ้น คิดเป็นร้อยละ 85

2. จำนวนผลิตภัณฑ์ชุมชนและท้องถิ่นที่ได้รับมาตรฐานชุมชน 40 ผลิตภัณฑ์

เป้าประสงค์ : ต่างประเทศให้ความเชื่อมั่นในสินค้าและบริการของจังหวัด

กลยุทธ์ : มีจำนวน 4 กลยุทธ์ ดังนี้

- 1) เพิ่มประสิทธิภาพผลิตผลเกษตรปลอดภัยอาหารปลอดภัย และผลิตภัณฑ์ชุมชนที่มีมาตรฐาน
- 2) เพิ่มประสิทธิภาพการบริหารจัดการน้ำ
- 3) ส่งเสริมการพัฒนายกระดับฝีมือแรงงานสอดคล้องกับภาคการผลิตสาขาเป้าหมายเฉพาะ
- 4) ส่งเสริมการขยายช่องทางการตลาดและการประชาสัมพันธ์สินค้าและบริการที่ทันสมัย

ประเด็นยุทธศาสตร์ที่ 3 : เสริมสร้างความมั่นคงและสังคมคุณภาพตามวิถีภูมิปัญญาไทย

ตัวชี้วัด : 1. คดีอาชญากรรมและคดีอาชญากรรมลดลงคิดเป็นร้อยละ 25

2. จำนวนอุบัติเหตุช่วงเทศกาลสำคัญ ลดลงคิดเป็นร้อยละ 35

3. ครอบครัวอบอุ่นตามเกณฑ์ที่กระทรวงพัฒนาสังคมและความมั่นคงของมนุษย์กำหนด เพิ่มขึ้นคิดเป็นร้อยละ 85

4. หมู่บ้านที่ผ่านเกณฑ์การจัดระดับหมู่บ้านเศรษฐกิจพอเพียง คิดเป็นร้อยละ 90

เป้าประสงค์ : ประชาชนอยู่ในสังคมปลอดภัยมีคุณภาพชีวิตและมีความสุข

กลยุทธ์ : มีจำนวน 3 กลยุทธ์ ดังนี้

- 1) เสริมสร้างความมั่นคงและความปลอดภัยในชีวิตและทรัพย์สิน
- 2) ส่งเสริมสังคมแห่งคุณภาพสอดคล้องตามวิถีภูมิปัญญาท้องถิ่น
- 3) เสริมสร้างสังคมแห่งการเรียนรู้ และดำรงชีวิตแบบพอเพียง

ประเด็นยุทธศาสตร์ที่ 4 : เสริมสร้างระบบบริการสาธารณสุขที่มีคุณภาพมาตรฐาน

ตัวชี้วัด : 1. ประชากรที่เข้าถึงบริการด้านสวัสดิการสังคม คิดเป็นร้อยละ 95

2. จำนวนข้อร้องเรียนในการให้บริการที่ลดลง คิดเป็นร้อยละ 90

เป้าประสงค์ : ประชาชนสามารถเข้าถึงการบริการสาธารณสุขได้อย่างทั่วถึง

กลยุทธ์ : มีจำนวน 3 กลยุทธ์ ดังนี้

- 1) ส่งเสริมการบริการสวัสดิการสังคมถ้วนหน้า
- 2) เพิ่มประสิทธิภาพการบริการสาธารณสุขตามหลักธรรมาภิบาล
- 3) พัฒนาระบบเทคโนโลยีสารสนเทศเชื่อมโยงการบริการสาธารณสุขที่มีประสิทธิภาพ

1.4 ยุทธศาสตร์การพัฒนาขององค์กรปกครองส่วนท้องถิ่นในเขตจังหวัดสระบุรี (พ.ศ.2561-2564)

วิสัยทัศน์ “สนับสนุน ตอบสนองนโยบายของรัฐ บนพื้นฐานของความเข้าใจในปัญหา
และศักยภาพของท้องถิ่น พร้อมบูรณาการจัดการร่วมกัน”

ยุทธศาสตร์ที่ 1 การพัฒนาคุณภาพชีวิต

กลยุทธ์ที่ 1 ส่งเสริมการพัฒนาเกษตรทฤษฎีใหม่

กลยุทธ์ที่ 2 ส่งเสริมและการจัดสวัสดิการสังคม

กลยุทธ์ที่ 3 ส่งเสริมการบริการด้านสาธารณสุขและการเสริมสร้างสุขภาวะของประชาชน

กลยุทธ์ที่ 4 พัฒนาโครงสร้างพื้นฐานทางเศรษฐกิจ

กลยุทธ์ที่ 5 เสริมสร้างความเข้มแข็งของชุมชน สังคม และเศรษฐกิจ

กลยุทธ์ที่ 6 เพิ่มศักยภาพและพัฒนาอาชีพของประชาชน

กลยุทธ์ที่ 7 ส่งเสริมและพัฒนาการศึกษา

กลยุทธ์ที่ 8 พัฒนาศูนย์บริการและถ่ายทอดเทคโนโลยีด้านการเกษตร

ยุทธศาสตร์ที่ 2 การพัฒนาการบริหารจัดการทรัพยากรธรรมชาติและสิ่งแวดล้อม

กลยุทธ์ที่ 1 อนุรักษ์และพัฒนาทรัพยากรธรรมชาติและสิ่งแวดล้อมให้ยั่งยืน

กลยุทธ์ที่ 2 สร้างจิตสำนึกและความตระหนักในการรักษาทรัพยากรธรรมชาติและสิ่งแวดล้อม

กลยุทธ์ที่ 3 จัดการขยะมูลฝอยและสิ่งปฏิกูล

กลยุทธ์ที่ 4 ป้องกันและแก้ไขปัญหาสิ่งแวดล้อมที่เสื่อมโทรม

ยุทธศาสตร์ที่ 3 การส่งเสริมอนุรักษ์และฟื้นฟูขนบธรรมเนียมประเพณีและวัฒนธรรมท้องถิ่น

กลยุทธ์ที่ 1 ส่งเสริมอนุรักษ์ ฟื้นฟูและเผยแพร่ขนบธรรมเนียมประเพณีและวัฒนธรรมท้องถิ่น

กลยุทธ์ที่ 2 สร้างจิตสำนึกและความตระหนักถึงคุณค่าและความสำคัญของศิลปวัฒนธรรม

ประจำถิ่น ขนบธรรมเนียมประเพณีท้องถิ่น

กลยุทธ์ที่ 3 ส่งเสริมศาสนา พัฒนาคุณธรรมและจริยธรรม

ยุทธศาสตร์ที่ 4 การพัฒนาองค์กรและบุคลากรสู่การบริหารจัดการที่ดี

กลยุทธ์ที่ 1 พัฒนาศักยภาพและประสิทธิภาพบุคลากรของท้องถิ่น

กลยุทธ์ที่ 2 พัฒนาระบบบริหารองค์กร

กลยุทธ์ที่ 3 การส่งเสริมพัฒนาประชาธิปไตยและกระบวนการประชาสังคม

ยุทธศาสตร์ที่ 5 การส่งเสริมและพัฒนาการท่องเที่ยว

กลยุทธ์ที่ 1 พัฒนาแหล่งท่องเที่ยวอย่างเป็นระบบ โดยบูรณาการทุกภาคส่วน

1.5 THAILAND 4.0

ไทยแลนด์ 4.0 คืออะไร?

“ไทยแลนด์ 4.0” เป็นวิสัยทัศน์เชิงนโยบายการพัฒนาเศรษฐกิจของประเทศไทย หรือ **โมเดลพัฒนาเศรษฐกิจของรัฐบาล** ภายใต้การนำของพลเอกประยุทธ์ จันทร์โอชา นายกรัฐมนตรีและหัวหน้าคณะรักษาความสงบแห่งชาติ (คสช.) ที่เข้ามาบริหารประเทศบนวิสัยทัศน์ที่ว่า **“มั่นคง มั่งคั่ง และยั่งยืน”** ที่มีภารกิจสำคัญในการขับเคลื่อนปฏิรูปประเทศด้านต่าง ๆ เพื่อปรับแก้ จัดระบบ ปรับทิศทาง และสร้างหนทางพัฒนาประเทศให้เจริญ สามารถรับมือกับโอกาสและภัยคุกคามแบบใหม่ ๆ ที่เปลี่ยนแปลงอย่างรวดเร็วรุนแรงในศตวรรษที่ 21 ได้

เพื่อให้เข้าใจ **“ประเทศไทย 4.0”** ขอลำเรียงเพื่อให้เห็นภาพ คือ ประเทศไทยในอดีตที่ผ่านมามีการพัฒนาด้านเศรษฐกิจเป็นไปอย่างต่อเนื่องตั้งแต่ ยุคแรก ขอเรียกว่า **“ประเทศไทย 1.0”** เน้นการเกษตรเป็นหลัก เช่น ผลิตและขาย พืชไร่ พืชสวน หมู หมา กา ไข่ เป็นต้น ยุคสอง ขอเรียกว่า **“ประเทศไทย 2.0”** เน้นอุตสาหกรรมแต่เป็นอุตสาหกรรมเบา เช่น การผลิตและขายรองเท้า เครื่องหนัง เครื่องดื่ม เครื่องประดับ เครื่องเขียน กระเป๋า เครื่องนุ่งห่ม เป็นต้น และปัจจุบัน (2559) จัดอยู่ในยุคที่สาม ขอเรียกว่า **“ประเทศไทย 3.0”** เป็นอุตสาหกรรมหนักและการส่งออก เช่น การผลิตและขาย ส่งออกเหล็กกล้า รถยนต์ กลั่นน้ำมัน แยกก๊าซธรรมชาติ ปูนซีเมนต์ เป็นต้น แต่ **ไทยในยุค 1.0 2.0 และ 3.0 รายได้ประเทศยังอยู่ในระดับปานกลาง** อยู่อย่างนี้ไม่ได้ ต้องรีบพัฒนาเศรษฐกิจสร้างประเทศ จึงเป็นเหตุให้หันไปสู่วุฒิสู่ให้รหัสใหม่ **“ประเทศไทย 4.0” ให้เป็นเศรษฐกิจใหม่ (New Engines of Growth)** มีรายได้สูง โดยวางเป้าหมายให้เกิดภายใน 5-6 ปีนี้ คล้าย ๆ กับการวางภาพอนาคตทางเศรษฐกิจที่ชัดเจนของประเทศที่พัฒนา เช่น สหรัฐอเมริกา “A Nation of Makers” อังกฤษ “Design of Innovation” อินเดีย “Made in India” หรือ ประเทศเกาหลีใต้ที่วางโมเดลเศรษฐกิจในชื่อ “Creative Economy”

ไทยแลนด์ 4.0 มีลักษณะอย่างไร?

“ประเทศไทย 4.0” เป็นความมุ่งมั่นของนายกรัฐมนตรี ที่ต้องการปรับเปลี่ยนโครงสร้างเศรษฐกิจ ไปสู่ “Value-Based Economy” หรือ “เศรษฐกิจที่ขับเคลื่อนด้วยนวัตกรรม” โดยมีฐานคิดหลัก คือ เปลี่ยนจากการผลิตสินค้า “โภคภัณฑ์” ไปสู่สินค้าเชิง “นวัตกรรม” เปลี่ยนจากการขับเคลื่อนประเทศด้วยภาคอุตสาหกรรม ไปสู่การขับเคลื่อนด้วยเทคโนโลยี ความคิดสร้างสรรค์ และนวัตกรรม และเปลี่ยนจากการเน้นภาคการผลิตสินค้า ไปสู่การเน้นภาคบริการมากขึ้น

ดังนั้น **“ประเทศไทย 4.0”** จึงควรมีการเปลี่ยนวิธีการทำที่มีลักษณะสำคัญ คือ เปลี่ยนจากการเกษตรแบบดั้งเดิมในปัจจุบัน ไปสู่การเกษตรสมัยใหม่ ที่เน้นการบริหารจัดการและเทคโนโลยี (Smart Farming) โดยเกษตรกรต้องร่ำรวยขึ้น และเป็นเกษตรกรแบบเป็นผู้ประกอบการ (Entrepreneur) เปลี่ยนจาก Traditional SMEs หรือ SMEs ที่มีอยู่และรัฐต้องให้ความช่วยเหลืออยู่ตลอดเวลา ไปสู่การเป็น Smart Enterprises และ Startups บริษัทเกิดใหม่ที่มีศักยภาพสูง เปลี่ยนจาก Traditional Services ซึ่งมีการสร้างมูลค่าค่อนข้างต่ำ ไปสู่ High Value Services และเปลี่ยนจากแรงงานทักษะต่ำไปสู่แรงงานที่มีความรู้ ความเชี่ยวชาญ และทักษะสูง

ไทยแลนด์ 4.0 จะพัฒนาเรื่องใดบ้าง?

เพื่อให้เกิดผลจริงต้องมีการพัฒนาวิทยาการ ความคิดสร้างสรรค์ นวัตกรรม วิทยาศาสตร์ เทคโนโลยี และการวิจัยและพัฒนา แล้วต่อยอดในกลุ่มเทคโนโลยีและอุตสาหกรรมเป้าหมาย ดังนี้

1. **กลุ่มอาหาร เกษตร และเทคโนโลยีชีวภาพ** เช่น สร้างเส้นทางธุรกิจใหม่ (New Startups) ด้านเทคโนโลยีการเกษตร เทคโนโลยีอาหาร เป็นต้น
2. **กลุ่มสาธารณสุข สุขภาพ และเทคโนโลยีทางการแพทย์** เช่น พัฒนาเทคโนโลยีสุขภาพ เทคโนโลยีการแพทย์ สปา เป็นต้น
3. **กลุ่มเครื่องมือ อุปกรณ์อัจฉริยะ หุ่นยนต์ และระบบเครื่องกลที่ใช้ระบบอิเล็กทรอนิกส์ควบคุม** เช่น เทคโนโลยีหุ่นยนต์ เป็นต้น
4. **กลุ่มดิจิทัล เทคโนโลยีอินเทอร์เน็ตที่เชื่อมต่อและบังคับอุปกรณ์ต่างๆ ปัญญาประดิษฐ์และเทคโนโลยีสมองกลฝังตัว** เช่น เทคโนโลยีด้านการเงิน อุปกรณ์เชื่อมต่อออนไลน์โดยไม่ต้องใช้คน เทคโนโลยีการศึกษา อี-มาร์เก็ตเพลส อี-คอมเมิร์ซ เป็นต้น
5. **กลุ่มอุตสาหกรรมสร้างสรรค์ วัฒนธรรม และบริการที่มีมูลค่าสูง** เช่น เทคโนโลยีการออกแบบ ธุรกิจไลฟ์สไตล์ เทคโนโลยีการท่องเที่ยว การเพิ่มประสิทธิภาพการบริการ เป็นต้น

ไทยแลนด์ 4.0 จะพัฒนาอย่างไร?

การพัฒนาประเทศภายใต้โมเดล “ประเทศไทย 4.0” จะสำเร็จ ใช้แนวทาง “สานพลังประชารัฐ” เป็นตัวการขับเคลื่อน โดยมุ่งเน้นการมีส่วนร่วมของภาคเอกชน ภาคการเงินการธนาคาร ภาคประชาชน ภาคสถาบันการศึกษา มหาวิทยาลัยและสถาบันวิจัยต่างๆ ร่วมกันระดมความคิด ผนึกกำลังกันขับเคลื่อน ผ่าน **โครงการ บันทึกความร่วมมือ กิจกรรม หรือ งานวิจัยต่าง ๆ** โดยการดำเนินงานของ “**ประชารัฐ**” กลุ่มต่างๆ อันได้แก่ กลุ่มที่ 1 การยกระดับนวัตกรรมและผลิตภัณฑ์การปรับแก้กฎหมายและกลไกภาครัฐ พัฒนาคลัสเตอร์ภาคอุตสาหกรรมแห่งอนาคต และการดึงดูดการลงทุน และการพัฒนาโครงสร้างพื้นฐาน กลุ่มที่ 2 การพัฒนาการเกษตรสมัยใหม่และการพัฒนาเศรษฐกิจฐานรากและประชารัฐ กลุ่มที่ 3 การส่งเสริมการท่องเที่ยวและไมล์ การสร้างรายได้ และการกระตุ้นการใช้จ่ายภาครัฐ กลุ่มที่ 4 การศึกษาพื้นฐานและพัฒนาผู้นำ (**โรงเรียนประชารัฐ**) รวมทั้งการยกระดับคุณภาพวิชาชีพ และกลุ่มที่ 5 การส่งเสริมการส่งออกและการลงทุนในต่างประเทศ รวมทั้งการส่งเสริมกลุ่ม SMEs และผู้ประกอบการใหม่ (Start Up) **ซึ่งแต่ละกลุ่มกำลังวางระบบและกำหนดแนวทางในการขับเคลื่อนนโยบายอย่างเข้มข้น**



โดยสรุป กระบวนทัศน์ในการพัฒนาประเทศไทยได้ “ประเทศไทย 4.0” เป็นอีกนโยบายหนึ่งที่เป็นการวางรากฐานการพัฒนาประเทศไทยในระยะยาว เป็นจุดเริ่มต้นในการขับเคลื่อนไปสู่การเป็นประเทศที่ **มั่นคง มั่งคั่ง และยั่งยืน** ตามวิสัยทัศน์รัฐบาล เป็นรูปแบบที่มีการผลักดันการปฏิรูปโครงสร้างเศรษฐกิจ การปฏิรูปการวิจัยและการพัฒนา และการปฏิรูปการศึกษาไปพร้อมๆ กัน เป็นการผนึกกำลังของทุกภาคส่วนภายใต้แนวคิด “**ประชารัฐ**” ที่ผนึกกำลังกับเครือข่ายพันธมิตรทางธุรกิจ การวิจัยพัฒนา และบุคลากรทั้งในระดับโลก

นี่เป็นแนวคิดทิศทางการพัฒนาประเทศเพื่อก้าวเข้าสู่โมเดล “ประเทศไทย 4.0” ของรัฐบาลในปัจจุบัน จะเป็นได้จริงแค่ไหนไม่ใช่คอยติดตามอย่างเดียว แต่ต้องช่วยกันทุกฝ่าย คนละไม้คนละมือตามภารกิจโดยเฉพาะคนในวงการศึกษา

คิดว่าเป็นแสงสว่างจ้าที่เดียวที่จะทำให้ไทย หลุดพ้นจาก “**ประเทศกำลังพัฒนา**” กลายเป็น “**ประเทศพัฒนาแล้ว**” อย่างแท้จริงซักที

1.6 อำนาจหน้าที่ขององค์การบริหารส่วนจังหวัด

มาตรา 45 แห่งพระราชบัญญัติองค์การบริหารส่วนจังหวัด พ.ศ.2540 ภายในเขตองค์การบริหารส่วนจังหวัด ดังต่อไปนี้

- (1) ตราข้อบัญญัติโดยไม่ขัดหรือแย้งต่อกฎหมาย
- (2) จัดทำแผนพัฒนาองค์การบริหารส่วนจังหวัด และประสานการจัดทำแผนพัฒนาจังหวัดตามระเบียบที่คณะรัฐมนตรีกำหนด
- (3) สนับสนุนสภาพตำบลและราชการส่วนท้องถิ่นอื่นในการพัฒนาท้องถิ่น
- (4) ประสานและให้ความร่วมมือในการปฏิบัติหน้าที่ของสภาพตำบลและราชการส่วนท้องถิ่นอื่น
- (5) แบ่งสรรเงินซึ่งตามกฎหมายจะต้องแบ่งให้แก่สภาพตำบลและราชการส่วนท้องถิ่นอื่น
- (6) อำนาจหน้าที่ของจังหวัดตามพระราชบัญญัติระเบียบบริหารราชการส่วนจังหวัด พ.ศ. 2498 เฉพาะภายในเขตสภาพตำบล
- (7) คຸ້ມครອງ ດູແລ ແລະ ບຳຮຸ່ງຮັກສາທຳຼຸຍາກຣຸຣມຊາຕີແລະສິ່ງແວດລ້ອມ
(7 ทวิ) บำรุงรักษาศิลปะ จารีตประเพณีภูมิปัญญาท้องถิ่น และวัฒนธรรม อันดีของท้องถิ่น
- (8) จัดทำกิจการใดๆ อันเป็นอำนาจหน้าที่ของราชการส่วนท้องถิ่นอื่นที่อยู่ใน เขตองค์การบริหารส่วนจังหวัด และกิจการนั้นเป็นการสมควรให้ราชการส่วนท้องถิ่นอื่นร่วมกันดำเนินการหรือให้องค์การบริหารส่วนจังหวัดจัดทำ ทั้งนี้ตามที่กำหนดในกฎกระทรวง
- (9) จัดทำกิจการอื่นใดตามที่กำหนดไว้ในพระราชบัญญัตินี้หรือกฎหมายอื่น กำหนดให้เป็นอำนาจหน้าที่ขององค์การบริหารส่วนจังหวัด

บรรดาอำนาจหน้าที่ใดซึ่งเป็นของราชการส่วนกลาง หรือราชการส่วนภูมิภาค อาจมอบให้องค์การบริหารส่วนจังหวัดปฏิบัติได้ ทั้งนี้ตามที่กำหนดในกฎกระทรวง

มาตรา 1/45 การปฏิบัติงานตามอำนาจหน้าที่ขององค์การบริหารส่วนจังหวัด ต้องเป็นไป เพื่อประโยชน์สุขของประชาชน โดยใช้วิธีการบริหารกิจการบ้านเมืองที่ดีและให้ค่านึงถึงการมีส่วนร่วมของประชาชนในการจัดทำแผนพัฒนาองค์การบริหารส่วนจังหวัด การจัดทำงบประมาณ การจัดซื้อจัดจ้าง การตรวจสอบ การประเมินผลการปฏิบัติงาน และการเปิดเผย ข้อมูลข่าวสาร ทั้งนี้ให้เป็นไปตามกฎหมาย ระเบียบ ข้อบังคับว่าด้วยกรนั้น และหลักเกณฑ์และ วิธีการที่กระทรวงมหาดไทยกำหนด

มาตรา 17 ภายใต้บังคับมาตรา 16 แห่งพระราชบัญญัติกำหนดแผนและขั้นตอนการกระจายอำนาจให้แก่องค์กรปกครองส่วนท้องถิ่น พ.ศ.2542 ให้องค์การบริหารส่วนจังหวัดมีอำนาจและหน้าที่ในการจัดระบบบริการสาธารณะ เพื่อประโยชน์ของประชาชนในท้องถิ่นของตนเอง ดังต่อไปนี้

- (1) การจัดทำแผนพัฒนาท้องถิ่นของตนเอง และประสานการจัดทำแผนพัฒนาจังหวัดตามระเบียบที่คณะรัฐมนตรีกำหนด
- (2) การสนับสนุนองค์กรปกครองส่วนท้องถิ่นอื่นในการพัฒนาท้องถิ่น
- (3) การประสานและให้ความร่วมมือในการปฏิบัติหน้าที่ขององค์กรปกครองส่วนท้องถิ่นอื่น
- (4) การแบ่งสรรเงินซึ่งตามกฎหมายจะต้องแบ่งให้แก่องค์กรปกครองส่วนท้องถิ่นอื่น
- (5) การคຸ້ມครອງ ດູແລ ແລະ ບຳຮຸ່ງຮັກສາປ່າໄມ້ທີ່ດິນ ທຳຼຸຍາກຣຸຣມຊາຕີແລະສິ່ງແວດລ້ອມ
- (6) การจัดการศึกษา
- (7) การส่งเสริมประชาธิปไตย ความเสมอภาค และสิทธิเสรีภาพของประชาชน
- (8) การส่งเสริมการมีส่วนร่วมของราษฎรในการพัฒนาท้องถิ่น

- (9) การส่งเสริมการพัฒนาเทคโนโลยีที่เหมาะสม
- (10) การจัดตั้งและดูแลระบบบำบัดน้ำเสียรวม
- (11) การกำจัดมูลฝอยและสิ่งปฏิกูลรวม
- (12) การจัดการสิ่งแวดล้อมและมลพิษต่าง ๆ
- (13) การจัดการและดูแลสถานีขนส่งทั้งทางบกและทางน้ำ
- (14) การส่งเสริมการท่องเที่ยว
- (15) การพาณิชย์การส่งเสริมการลงทุน และการทำกิจการไม่ว่าจะดำเนินการเองหรือร่วมกับบุคคลอื่นหรือจากสหการ
- (16) การสร้างและบำรุงรักษาทางบกและทางน้ำที่เชื่อมต่อระหว่างองค์กรปกครองส่วนท้องถิ่นอื่น
- (17) การจัดตั้งและดูแลตลาดกลาง
- (18) การส่งเสริมการกีฬา จารีตประเพณีและวัฒนธรรมอันดีงามของท้องถิ่น
- (19) การจัดให้มีโรงพยาบาลจังหวัด การรักษาพยาบาล การป้องกันและควบคุมโรคติดต่อ
- (20) การจัดให้มีพิพิธภัณฑ์และหอจดหมายเหตุ
- (21) การขนส่งมวลชนและการวิศวกรรมจราจร
- (22) การป้องกันและบรรเทาสาธารณภัย
- (23) การจัดให้มีระบบรักษาความสงบเรียบร้อยในจังหวัด
- (24) จัดทำกิจการใดอันเป็นอำนาจและหน้าที่ขององค์กรปกครองส่วนท้องถิ่นอื่นที่อยู่ในเขต และกิจการนั้นเป็นการสมควรให้องค์กรปกครองส่วนท้องถิ่นอื่นร่วมกันดำเนินการ หรือให้องค์การบริหารส่วนจังหวัดจัดทำ ทั้งนี้ตามที่คณะกรรมการประกาศกำหนด
- (25) สนับสนุนหรือช่วยเหลือส่วนราชการหรือองค์กรปกครองส่วนท้องถิ่นอื่นในการพัฒนาท้องถิ่น
- (26) การให้บริการแก่เอกชน ส่วนราชการ หน่วยงานของรัฐ รัฐวิสาหกิจหรือองค์กรปกครองส่วนท้องถิ่นอื่น
- (27) การสังคมสงเคราะห์และการพัฒนาคุณภาพชีวิตเด็ก สตรีคนชรา และผู้ด้อยโอกาส
- (28) จัดทำกิจการอื่นใดตามที่กำหนดไว้ในพระราชบัญญัตินี้หรือกฎหมายอื่น กำหนดให้เป็นอำนาจและหน้าที่ขององค์การบริหารส่วนจังหวัด
- (29) กิจการอื่นใดที่เป็นผลประโยชน์ของประชาชนในท้องถิ่นตามที่คณะกรรมการประกาศกำหนด

2. ยุทธศาสตร์การพัฒนาท้องถิ่นขององค์การบริหารส่วนจังหวัดสระบุรี (พ.ศ.2561-2564)

2.1 วิสัยทัศน์

“ **สาธารณูปโภคมาตรฐาน ชุมชนมีคุณภาพชีวิตที่ดี** ”

2.2 ยุทธศาสตร์การพัฒนา 4 ด้าน ดังนี้

ยุทธศาสตร์ที่ 1 ด้านโครงสร้างพื้นฐาน

ยุทธศาสตร์ที่ 2 ด้านการส่งเสริมคุณภาพชีวิต

ยุทธศาสตร์ที่ 3 ด้านการส่งเสริมการท่องเที่ยว อนุรักษ์วัฒนธรรม จารีตประเพณีและภูมิปัญญาท้องถิ่น

ยุทธศาสตร์ที่ 4 ด้านการพัฒนาองค์กรและบุคลากรสู่การบริหารจัดการที่ดี

พันธกิจ

1. เสริมสร้างความน่าอยู่ของจังหวัดสระบุรี
2. เสริมสร้างคุณภาพชีวิตของประชาชนให้มีความเป็นอยู่ที่ดี สู่การเป็นชุมชนเข้มแข็ง
3. ส่งเสริม สืบสานวัฒนธรรมประเพณี ภูมิปัญญาท้องถิ่น
4. ส่งเสริม สนับสนุนให้ประชาชนดำรงชีวิตตามแนวคิดเศรษฐกิจพอเพียง

จุดมุ่งหมายเพื่อการพัฒนาที่ยั่งยืน

การพัฒนาที่ยั่งยืนเป็นแนวคิดที่มีความสำคัญ เนื่องจากเป็นการพัฒนาที่สามารถตอบสนองความต้องการของประชากรในรุ่นปัจจุบัน โดยไม่ก่อให้เกิดผลกระทบต่อประชากรในรุ่นต่อ ๆ ไปในอนาคต ซึ่งเป้าหมายของการพัฒนาอย่างยั่งยืน คือ การพัฒนาที่ทำให้เกิดดุลยภาพของมิติต่าง ๆ ทั้งด้านเศรษฐกิจ สังคม ทรัพยากรธรรมชาติและสิ่งแวดล้อม เพื่อสร้างเสริมความอยู่ดีมีสุขของประชาชนตลอดไป ดังนั้นจุดมุ่งหมายของการทำแผนพัฒนาท้องถิ่นขององค์การบริหารส่วนจังหวัดสระบุรี จึงเน้นให้เกิดกระบวนการมีส่วนร่วมของภาคส่วนต่างๆ โดยยึดหลักปฏิบัติ ดังนี้

1. สนับสนุนให้มีการรับฟังความคิดเห็นของประชาชนเพื่อการพัฒนาในทุกมิติที่เกี่ยวข้องกับการพัฒนาในระดับท้องถิ่น
2. สนับสนุนการทำงานร่วมกันระหว่างภาคส่วนต่าง ๆ ในการพิจารณายุทธศาสตร์ กลยุทธ์ และการดำเนินการเพื่อไปสู่เป้าหมายของการพัฒนาที่ยั่งยืน

2.3 เป้าประสงค์

ยุทธศาสตร์การพัฒนาขององค์การบริหารส่วนจังหวัดสระบุรี

เพื่อนำไปสู่การบรรลุวิสัยทัศน์ขององค์การบริหารส่วนจังหวัดสระบุรี จึงกำหนดประเด็นยุทธศาสตร์หลักในการดำเนินงาน 4 ด้าน พร้อมเป้าประสงค์ในแต่ละยุทธศาสตร์ ดังนี้

1. ยุทธศาสตร์ด้านโครงสร้างพื้นฐาน

เป้าประสงค์

เพื่อสร้างและซ่อมบำรุงโครงสร้างพื้นฐานในเขตจังหวัดสระบุรีให้มีความพร้อมเพื่อสนับสนุนการดำเนินงานตามยุทธศาสตร์ด้านอื่นๆ โดยเฉพาะอย่างยิ่งด้านการคมนาคมขนส่งและสาธารณูปโภคต่างๆ

2. ยุทธศาสตร์ด้านการส่งเสริมคุณภาพชีวิต

เป้าประสงค์

เพื่อเสริมสร้างให้ประชาชนในจังหวัดสระบุรีมีคุณภาพชีวิตที่ดี โดยการพัฒนากระบวนการศึกษาระบบการสาธารณสุข การดูแลเด็ก ผู้สูงอายุ ผู้พิการ ผู้ใช้แรงงาน ตลอดจนการพัฒนาอาชีพ โดยการน้อมนำแนวพระราชดำริเกี่ยวกับปรัชญาเศรษฐกิจพอเพียงอันสามารถนำรายได้มาสู่ชาวสระบุรีอย่างต่อเนื่องและยั่งยืน

เพื่อให้ประชาชนในพื้นที่จังหวัดสระบุรีมีความรู้สึกมั่นคงปลอดภัยในการดำรงชีวิต และทรัพย์สิน อาชญากรรมในพื้นที่ลดลง ปัญหาเสพติด อบายมุขได้รับการกำจัดอย่างจริงจัง

เพื่อรักษาควบคุมคุณภาพสิ่งแวดล้อมให้อยู่ในเกณฑ์มาตรฐาน ประชาชนอยู่ในสิ่งแวดล้อมที่ปราศจากมลภาวะ คุณภาพน้ำ อากาศ เสี่ยงได้รับการจัดการอย่างเป็นระบบและจริงจัง และมีการบริหารจัดการขยะอย่างมีประสิทธิภาพ

3. ยุทธศาสตร์ด้านการส่งเสริมการท่องเที่ยว อนุรักษ์วัฒนธรรม จารีตประเพณีและภูมิปัญญาท้องถิ่น

เป้าประสงค์

เพื่อส่งเสริมการลงทุน พาณิชยกรรม และการท่องเที่ยวของจังหวัดสระบุรี โดยการประชาสัมพันธ์และการนำเสนอข้อมูลในรูปแบบต่างๆ เพื่อเป็นการกระตุ้นเศรษฐกิจและสร้างรายได้ให้กับประชาชน เพื่อการดำรงชีวิตที่มีคุณภาพ

เพื่อส่งเสริม และอนุรักษ์วัฒนธรรมประเพณี ภูมิปัญญาของจังหวัดสระบุรีให้ดำรงอยู่ ตลอดจนสร้างจิตสำนึกและความตระหนักถึงคุณค่าให้เกิดขึ้นในหมู่ประชาชนจังหวัดสระบุรี

4. ยุทธศาสตร์ด้านการพัฒนาองค์กรและบุคลากรสู่การบริหารจัดการที่ดี

เป้าประสงค์

เพื่อเสริมสร้างระบบบริหารจัดการองค์กรที่มีประสิทธิภาพ สามารถให้บริการแก่ประชาชนได้อย่างทั่วถึงและมีคุณภาพ ตลอดจนเปิดโอกาสให้ประชาชนได้เข้ามามีส่วนร่วมในการบริหารจัดการท้องถิ่นของตนเอง

2.4 ตัวชี้วัด

ยุทธศาสตร์ที่ 1 ด้านโครงสร้างพื้นฐาน

- ร้อยละของถนนลาดยางเชื่อมต่อระหว่างตำบลเพิ่มขึ้น
- ร้อยละของถนนคอนกรีตเสริมเหล็กเชื่อมต่อระหว่างตำบลเพิ่มขึ้น
- ร้อยละของถนนลูกรังเชื่อมต่อระหว่างตำบลเพิ่มขึ้น
- ร้อยละของถนนที่ได้รับการปรับปรุง/ซ่อมแซม
- ร้อยละของรางระบายน้ำและทางเท้าที่มีการปรับปรุง
- ร้อยละของประชาชนที่พึงพอใจ
- ร้อยละของพื้นที่ในจังหวัดสระบุรีมีไฟฟ้าเพิ่มขึ้น

ยุทธศาสตร์ที่ 2 ด้านการส่งเสริมคุณภาพชีวิต

- ร้อยละของประชาชนได้รับความรู้เกี่ยวกับเศรษฐกิจพอเพียง
- ร้อยละของประชาชนที่พึงพอใจ
- ร้อยละของประชาชนที่ได้รับการอบรมด้านอาชีพ
- ร้อยละของจำนวนผู้เข้าร่วมโครงการอบรม
- ร้อยละของงบประมาณที่ได้รับการสนับสนุนเพิ่มขึ้น
- ร้อยละของอาสาสมัครที่ได้รับการสนับสนุน
- ร้อยละของชุมชนที่ได้รับความปลอดภัยเพิ่มขึ้น
- จำนวนสนามกีฬาระดับอำเภอที่สร้าง/ปรับปรุง
- ร้อยละของเยาวชนในจังหวัดสระบุรีได้รับความรู้ด้านยาเสพติดและปัญหาอาชญากรรม
- ร้อยละของเยาวชนที่เข้ามามีกิจกรรม/โครงการ
- ร้อยละของพื้นที่ที่มีกล้องวงจรปิด
- ร้อยละการขุดลอกคลองที่เชื่อมต่อระหว่างตำบล
- ร้อยละของประชาชนตระหนักถึงอันตรายของสารเคมี
- ร้อยละของประชาชนที่ตระหนักถึงคุณค่าของป่าไม้
- ร้อยละของคูคลองที่เชื่อมต่อระหว่างตำบลสะอาดมากขึ้นและวัชพืชน้อยลง
- จำนวนชุมชนที่มีการจัดระบบการจัดการขยะ
- ร้อยละของผู้เข้าร่วมโครงการ/กิจกรรมตระหนักถึงความสำคัญของระบบการจัดการขยะ
- ร้อยละของจำนวนขยะที่นำไปต่อขายเพิ่มขึ้น
- ร้อยละของปริมาณขยะลดลง
- จำนวนสถาบันพยาบาลได้รับการสนับสนุนอุปกรณ์/เครื่องมือแพทย์/ครุภัณฑ์

ยุทธศาสตร์ที่ 3 ด้านการส่งเสริมการท่องเที่ยว อนุรักษ์วัฒนธรรม จารีตประเพณี
และภูมิปัญญาท้องถิ่น

- ร้อยละของสถานที่ท่องเที่ยวที่ได้รับส่งเสริม
- ร้อยละของประชาชนที่เข้ามาท่องเที่ยวเพิ่มขึ้น
- ร้อยละของประชาชนที่เข้ามีส่วนร่วมเพิ่มขึ้น
- ร้อยละของประชาชนตระหนักถึงความสำคัญของศิลปวัฒนธรรม จารีตประเพณีและภูมิปัญญาท้องถิ่น
- ร้อยละของประชาชนที่พึงพอใจ
- ร้อยละของประชาชนได้รับความรู้เกี่ยวกับศิลปวัฒนธรรม จารีตประเพณีและภูมิปัญญาท้องถิ่น
- ร้อยละของประชาชนที่เข้าร่วมกิจกรรม/โครงการ

ยุทธศาสตร์ที่ 4 ด้านการพัฒนาองค์กรและบุคลากรสู่การบริหารจัดการที่ดี

- ร้อยละของบุคลากรที่ได้รับการอบรม
- ร้อยละของบุคลากรที่พึงพอใจ
- ร้อยละของบุคลากรได้รับโอกาสในการศึกษาดูงาน
- ร้อยละของประชาชนที่ใช้บริการมีความพึงพอใจ
- ร้อยละของงบประมาณในการปรับปรุงสำนักงาน
- ร้อยละของวัสดุ อุปกรณ์ ครุภัณฑ์ มีความทันสมัย และมีคุณภาพ
- ร้อยละของบุคลากรที่พึงพอใจต่อระบบ
- จำนวนเครือข่ายภาคประชาชนที่เข้ามามีส่วนร่วม
- ร้อยละของประชาชนเข้าร่วมกิจกรรมเสริมสร้างความเข้าใจถึงความสำคัญของสถาบันหลักชาติ ศาสนา พระมหากษัตริย์

2.5 ค่าเป้าหมาย

ยุทธศาสตร์ที่ 1 ด้านโครงสร้างพื้นฐาน

- ร้อยละของถนนลาดยางเชื่อมต่อระหว่างตำบลเพิ่มขึ้น จำนวนปีละ 30 สาย
- ร้อยละของถนนคอนกรีตเสริมเหล็กเชื่อมต่อระหว่างตำบลเพิ่มขึ้น จำนวนปีละ 20 สาย
- ร้อยละของถนนลูกรังเชื่อมต่อระหว่างตำบลเพิ่มขึ้น จำนวนปีละ 10 สาย
- ร้อยละของถนนที่ได้รับการปรับปรุง/ซ่อมแซม จำนวนปีละ 10 สาย
- ร้อยละของรางระบายน้ำและทางเท้าที่มีการปรับปรุง จำนวนปีละ 5 สาย
- ร้อยละของประชาชนที่พึงพอใจ มากกว่า ร้อยละ 80
- ร้อยละของพื้นที่ในจังหวัดสระบุรีมีไฟฟ้าใช้เพิ่มขึ้น จำนวนปีละ 1 โครงการ

ยุทธศาสตร์ที่ 2 ด้านการส่งเสริมคุณภาพชีวิต

- ร้อยละของประชาชนได้รับความรู้เกี่ยวกับเศรษฐกิจพอเพียง
- ร้อยละของประชาชนที่พึงพอใจ มากกว่า ร้อยละ 80
- ร้อยละของประชาชนที่ได้รับการอบรมด้านอาชีพ มีความเข้าใจมากกว่าร้อยละ 80
- ร้อยละของจำนวนผู้เข้าร่วมโครงการอบรม อยู่ตลอดการอบรมมากกว่าร้อยละ 70
- ร้อยละของงบประมาณที่ได้รับการสนับสนุนเพิ่มขึ้น มากขึ้นจากเดิม ร้อยละ 20
- ร้อยละของอาสาสมัครที่ได้รับการสนับสนุน จำนวนปีละ 1 โครงการ
- ร้อยละของชุมชนที่ได้รับความปลอดภัยเพิ่มขึ้น จำนวนปีละ 1 โครงการ
- จำนวนสนามกีฬาระดับอำเภอที่สร้าง/ปรับปรุง จำนวนปีละ 1 โครงการ
- ร้อยละของเยาวชนในจังหวัดสระบุรีได้รับความรู้ด้านยาเสพติดและปัญหาอาชญากรรม จำนวนปีละ 1 โครงการ
- ร้อยละของเยาวชนที่เข้ามามีกิจกรรม/โครงการ จำนวนปีละ 1 โครงการ
- ร้อยละของพื้นที่ที่มีกล้องวงจรปิด จำนวนปีละ 1 โครงการ
- ร้อยละการขุดลอกคลองที่เชื่อมต่อระหว่างตำบล จำนวนปีละ 20 โครงการ
- ร้อยละของประชาชนตระหนักถึงอันตรายของสารเคมี จำนวนปีละ 1 โครงการ
- ร้อยละของประชาชนที่ตระหนักถึงคุณค่าของป่าไม้ จำนวนปีละ 1 โครงการ
- ร้อยละของคูคลองที่เชื่อมต่อระหว่างตำบลสะอาดมากขึ้นและวัชพืชน้อยลง ร้อยละ 80 ของทุกโครงการที่ดำเนินการ
- ร้อยละของผู้เข้าร่วมโครงการ/กิจกรรมตระหนักถึงความสำคัญของระบบการจัดการขยะ จำนวนปีละ 1 โครงการ
- ร้อยละของจำนวนขยะที่นำไปต่อขายเพิ่มขึ้น มากกว่าเดิมร้อยละ 10
- ร้อยละของปริมาณขยะลดลง น้อยกว่าเดิม ร้อยละ 10
- จำนวนสถาบันพยาบาลได้รับการสนับสนุนอุปกรณ์/เครื่องมือแพทย์/ครุภัณฑ์ จำนวนปีละ 1 โครงการ

**ยุทธศาสตร์ที่ 3 ด้านการส่งเสริมการท่องเที่ยว อนุรักษ์วัฒนธรรม จารีตประเพณี
และภูมิปัญญาท้องถิ่น**

- ร้อยละของสถานที่ท่องเที่ยวที่ได้รับส่งเสริม จำนวนปีละ 5 โครงการ
- ร้อยละของประชาชนที่เข้ามาท่องเที่ยวเพิ่มขึ้น มากขึ้นจากเดิมร้อยละ 10
- ร้อยละของประชาชนที่เข้ามีส่วนร่วมเพิ่มขึ้น มากขึ้นจากเดิมร้อยละ 10
- ร้อยละของประชาชนตระหนักถึงความสำคัญของศิลปวัฒนธรรม จารีตประเพณีและภูมิปัญญาท้องถิ่น มากขึ้นจากเดิมร้อยละ 10
- ร้อยละของประชาชนที่พึงพอใจ มากกว่า ร้อยละ 80
- ร้อยละของประชาชนได้รับความรู้เกี่ยวกับศิลปวัฒนธรรม จารีตประเพณีและภูมิปัญญาท้องถิ่น มากกว่า ร้อยละ 80
- ร้อยละของประชาชนที่เข้าร่วมกิจกรรม/โครงการ ผ่านเกณฑ์หลังอบรมมากกว่า ร้อยละ 80

ยุทธศาสตร์ที่ 4 ด้านการพัฒนาองค์กรและบุคลากรสู่การบริหารจัดการที่ดี

- ร้อยละของบุคลากรที่ได้รับการอบรม มากกว่า ร้อยละ 80
- ร้อยละของบุคลากรที่พึงพอใจ มากกว่า ร้อยละ 80
- ร้อยละของบุคลากรได้รับโอกาสในการศึกษาดูงาน มากกว่า ร้อยละ 80
- ร้อยละของประชาชนที่ใช้บริการมีความพึงพอใจ มากกว่า ร้อยละ 80
- ร้อยละของงบประมาณในการปรับปรุงสำนักงาน เพิ่มขึ้นจากเดิม ร้อยละ 20
- ร้อยละของวัสดุ อุปกรณ์ ครุภัณฑ์ มีความทันสมัย และมีคุณภาพ เพิ่มขึ้นจากเดิม ร้อยละ 20
- ร้อยละของบุคลากรที่พึงพอใจต่อระบบเทคโนโลยี มากกว่า ร้อยละ 80
- ร้อยละของประชาชนเข้าร่วมกิจกรรมเสริมสร้างความเข้าใจถึงความสำคัญของสถาบันหลักชาติ ศาสนา พระมหากษัตริย์ ผ่านเกณฑ์การประเมิน มากกว่า ร้อยละ 80

2.6 กลยุทธ์

ยุทธศาสตร์ที่ 1 ด้านโครงสร้างพื้นฐาน

กลยุทธ์ที่ 1.1 พัฒนาระบบสาธารณูปโภค

ยุทธศาสตร์ที่ 2 ด้านการส่งเสริมคุณภาพชีวิต

กลยุทธ์ที่ 2.1 ส่งเสริมพัฒนาอาชีพสู่ความเป็นอยู่อย่างยั่งยืน

กลยุทธ์ที่ 2.2 ส่งเสริมสนับสนุนด้านการศึกษา

กลยุทธ์ที่ 2.3 พัฒนาชุมชนน่าอยู่

กลยุทธ์ที่ 2.4 เสริมสร้างความมั่นคงและความปลอดภัยในชีวิตและทรัพย์สิน

กลยุทธ์ที่ 2.5 เสริมสร้างบริหารจัดการและอนุรักษ์ ทรัพยากรธรรมชาติและสิ่งแวดล้อม

ยุทธศาสตร์ที่ 3 ด้านการส่งเสริมการท่องเที่ยว อนุรักษ์วัฒนธรรม จารีตประเพณี และภูมิปัญญาท้องถิ่น

กลยุทธ์ที่ 3.1 ส่งเสริมปรับปรุงพัฒนาแหล่งท่องเที่ยว

กลยุทธ์ที่ 3.2 ส่งเสริมศิลปวัฒนธรรม จารีตประเพณี และภูมิปัญญาท้องถิ่น

ยุทธศาสตร์ที่ 4 ด้านการพัฒนาองค์กรและบุคลากรสู่การบริหารจัดการที่ดี

กลยุทธ์ที่ 4.1 ส่งเสริมพัฒนาศักยภาพและประสิทธิภาพบุคลากร

กลยุทธ์ที่ 4.2 ส่งเสริมบริหารงานองค์กร

กลยุทธ์ที่ 4.3 ส่งเสริมมีส่วนร่วมในการบริหารจัดการ

2.7 จุดยืนทางยุทธศาสตร์

จุดยืนทางยุทธศาสตร์ขององค์การบริหารส่วนจังหวัดสระบุรี

การบริหารงานยุทธศาสตร์ขององค์การบริหารส่วนจังหวัดสระบุรี สอดคล้องกับแผนพัฒนาเศรษฐกิจและสังคมแห่งชาติ ฉบับที่ 12 (พ.ศ.2560-2564) ยุทธศาสตร์พัฒนากลุ่มจังหวัด ยุทธศาสตร์การพัฒนาจังหวัดสระบุรี กรอบยุทธศาสตร์การพัฒนาขององค์กรปกครองส่วนท้องถิ่นภายในจังหวัดสระบุรี ยุทธศาสตร์การพัฒนาองค์การบริหารส่วนจังหวัดสระบุรี นโยบายผู้บริหารท้องถิ่น โดยองค์การบริหารส่วนจังหวัดสระบุรี ได้กำหนดจุดยืนทางยุทธศาสตร์ขององค์การบริหารส่วนจังหวัดสระบุรี คือ **สระบุรีเมืองน่าอยู่และคมนาคมปลอดภัย** โดยจุดยืนทางยุทธศาสตร์ขององค์การบริหารส่วนจังหวัดสระบุรี ได้กำหนดขึ้น โดยมีความมุ่งมั่นอันแน่วแน่ในการวางแผนพัฒนาท้องถิ่น เพื่อให้บรรลุวิสัยทัศน์ขององค์การบริหารส่วนจังหวัดสระบุรี โดยมีพันธกิจเป็นขอบเขตหรือหน้าที่ที่ต้องทำให้บรรลุวิสัยทัศน์ โดยมีวัตถุประสงค์อันคือผลสำเร็จหรือผลลัพธ์ที่ต้องการในอนาคต มีแผนงานหรือทิศทางดำเนินงานที่ชัดเจน ขั้นตอนการปฏิบัติ ตลอดจนจนถึงผลผลิตและผลลัพธ์อันท้ายสุดที่ต้องการให้เกิดกับกลุ่มเป้าหมาย ชุมชน และสิ่งแวดล้อม และเป็นไปตามที่ได้คาดหวังผลไว้

การจำแนกแผนงานตามรูปแบบงบประมาณขององค์กรปกครองส่วนท้องถิ่น

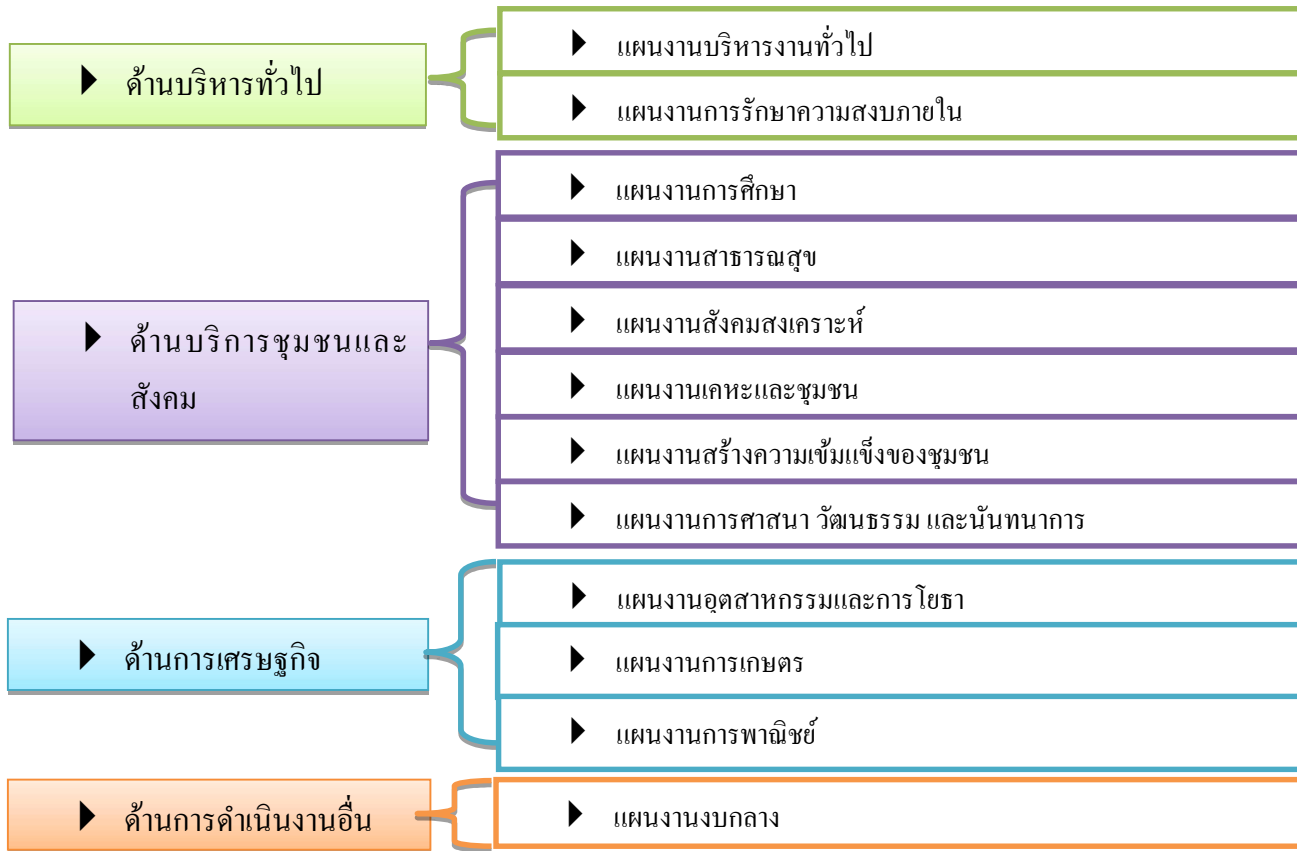

2.8 ความเชื่อมโยงของยุทธศาสตร์ในภาพรวม

การจัดทำแผนพัฒนาท้องถิ่นสี่ปีขององค์การบริหารส่วนจังหวัดสระบุรีมีความเชื่อมโยงของยุทธศาสตร์ในภาพรวม ดังนี้

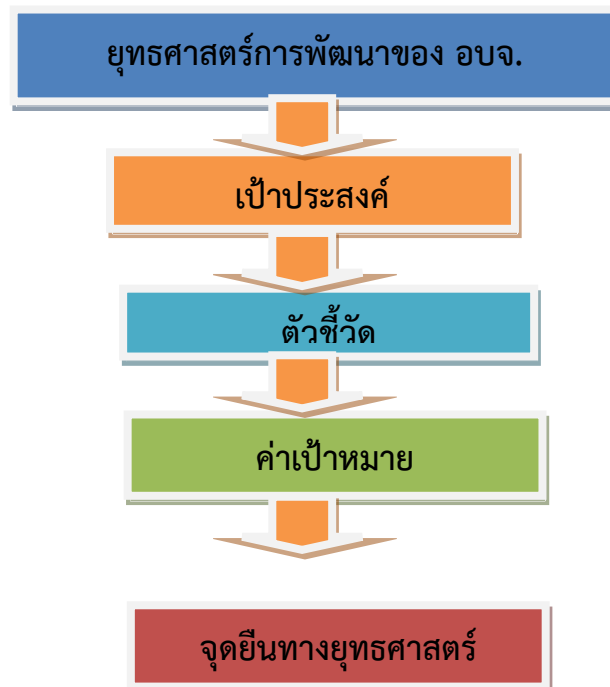

2.9 การพัฒนาตามนโยบายของผู้บริหารท้องถิ่น

1. ด้านโครงสร้างพื้นฐานทางเศรษฐกิจ

มีแนวทางในการพัฒนา 5 แนวทาง ประกอบด้วย

1.1 พัฒนาระบบสาธารณสุขมูลฐานและสาธารณสุขการ ให้สอดคล้องกับความจำเป็นและความต้องการของประชาชน

1.2 ปรับปรุงและก่อสร้างถนน ทางระบายน้ำ สะพาน ภารกิจถ่ายโอนให้ได้มาตรฐาน

1.3 สนับสนุนการขยายเขตไฟฟ้า ประปา เพื่อให้ครอบคลุมทุกพื้นที่ในเขตจังหวัดสระบุรี

1.4 สนับสนุนพัฒนาโครงสร้างพื้นฐานทางเศรษฐกิจ เพื่อเข้าสู่แหล่งท่องเที่ยวของจังหวัดสระบุรีให้ทั่วถึง

1.5 ส่งเสริมเชื่อมโยงการชลประทาน ก่อสร้างฝาย ทำนบกั้นน้ำ ขุดลอกคลอง ขุดสระและพัฒนาแหล่งน้ำให้เพียงพอ

2. ด้านเศรษฐกิจและสังคม

มีแนวทางในการพัฒนา 6 แนวทาง ประกอบด้วย

2.1 สนับสนุนกลุ่มเกษตรกร กลุ่มส่งเสริมอาชีพ กลุ่มสตรี ในการใช้ปุ๋ยอินทรีย์ การจัดหาเมล็ดพันธุ์พืชผลทางการเกษตร จัดหาสถานที่สำหรับการรวมกลุ่ม และใช้เป็นสถานที่ประกอบกิจกรรมร่วมกัน ส่งเสริมการลดรายจ่าย เพิ่มรายได้แก่ประชาชน

2.2 ส่งเสริมและสนับสนุนกลุ่มและองค์กรต่างๆ ให้มีความรู้ เพื่อพัฒนาคิดค้นทางเทคโนโลยีการเกษตร การน้อมนำปรัชญาเศรษฐกิจพอเพียงใช้ในชีวิตประจำวัน ให้ความช่วยเหลือและสนับสนุนหน่วยงานที่ดำเนินโครงการทฤษฎีใหม่ในเขตจังหวัดสระบุรี

2.3 ส่งเสริมและให้การสนับสนุนการสาธารณสุขในชุมชน การจัดสวัสดิการ และการสังคมสงเคราะห์แก่เด็ก สตรี ผู้สูงอายุ และผู้ด้อยโอกาส โดยสนับสนุนงบประมาณ กำลังคน วัสดุ ครุภัณฑ์ ทางกายภาพแก่สมาคม ชมรม มูลนิธิ และหน่วยงานที่เกี่ยวข้อง รวมทั้งให้ความรู้ ด้านการอบรมสัมมนาและการศึกษาดูงานของคณะผู้บริหาร หัวหน้าส่วนราชการ ผู้นำชุมชน และผู้ที่เกี่ยวข้อง

2.4 สนับสนุนการบำรุงรักษาซ่อมแซมแหล่งน้ำเพื่อการเกษตร การก่อสร้างลานเพื่อการเกษตรร้านค้าชุมชน เพื่อให้กลุ่มเกษตรกร กลุ่มส่งเสริมอาชีพใช้ประโยชน์ร่วมกัน

2.5 สนับสนุนการดำเนินงานกิจกรรมความปลอดภัยในชีวิตและทรัพย์สินของประชาชนแก่หน่วยงานที่เกี่ยวข้อง

2.6 สนับสนุนให้ความร่วมมือในการป้องกันและแก้ไขปัญหาเสพติดให้โทษ และการป้องกันปราบปรามอาชญากรรมทุกประเภท ตลอดจนลดความสูญเสียจากอุบัติเหตุภายในเขตรับผิดชอบขององค์การบริหารส่วนจังหวัดสระบุรี

3. ด้านการศึกษา ศาสนา และวัฒนธรรม

มีแนวทางในการพัฒนา 4 แนวทาง ประกอบด้วย

3.1 จัดการศึกษาภายในโรงเรียนทุกระดับในเขตจังหวัดสระบุรี เพื่อให้มีสื่อการเรียนการสอนที่ทันสมัยและจัดหาวัสดุครุภัณฑ์ ใช้ประกอบการเรียนการสอนเด็ก และนักเรียนในเขตจังหวัดสระบุรี

3.2 สนับสนุนการศึกษาของพระภิกษุ สามเณร นักบวชทุกศาสนา รวมทั้งเด็กและเยาวชน

3.3 สนับสนุนให้มีสถานที่สำหรับการเรียนรู้และบริการสาธารณะ เช่น ศูนย์ดาราศาสตร์ ท้องฟ้าจำลอง ค่ายลูกเสือ สนามกีฬา และสถานที่พักผ่อนหย่อนใจ ภายในเขตจังหวัดสระบุรี

3.4 สนับสนุน และดำเนินการร่วมกับองค์กรปกครองส่วนท้องถิ่นอื่น ตลอดจนหน่วยงานอื่นที่เกี่ยวข้อง ในการจัดงานวัฒนธรรมและประเพณีท้องถิ่น

4. ด้านการพัฒนาทรัพยากรธรรมชาติและสิ่งแวดล้อม

มีแนวทางในการพัฒนา 5 แนวทาง ประกอบด้วย

4.1 จัดตั้งศูนย์กำจัดขยะโดยความร่วมมือกับองค์กรปกครองส่วนท้องถิ่นในเขตจังหวัดสระบุรี และหน่วยงานอื่นที่เกี่ยวข้อง

4.2 ส่งเสริมเด็ก เยาวชน ผู้นำชุมชนในหมู่บ้านให้มีการศึกษา ปลูกฝังให้รู้จักการรักษาทรัพยากรธรรมชาติและสิ่งแวดล้อม

4.3 สนับสนุนและดำเนินการร่วมกับองค์กรปกครองส่วนท้องถิ่น ในการขุดลอกคลองที่ตื้นเขิน กำจัดวัชพืช ลดมลภาวะสิ่งแวดล้อมทางน้ำให้ประชาชนได้รับประโยชน์ทางน้ำตลอดปี

4.4 บำรุงรักษา ซ่อมแซมถนนที่มีฝุ่นละอองให้ประชาชนที่ใช้สัญจรไปมา และประชาชนที่มีบ้านเรือนใกล้เคียงปลอดภัย ลดความเสี่ยงจากโรคที่เกิดจากฝุ่นละออง

4.5 สนับสนุนโดยจัดหาวัสดุ ครุภัณฑ์ ตลอดจนสถานที่ เพื่อบริการสาธารณะ โดยปลอดภัยจากมลภาวะ

5. ด้านการบริหารจัดการองค์กร และการบริหารจัดการบ้านเมืองที่ดี

มีแนวทางในการพัฒนา 4 แนวทาง ประกอบด้วย

5.1 สนับสนุนและพัฒนาบุคลากรขององค์การบริหารส่วนจังหวัดสระบุรี ให้มีความรู้ความสามารถสามารถนำไปพัฒนาปฏิบัติตามภารกิจที่ได้รับมอบหมาย เพื่อให้ประชาชนได้รับความพึงพอใจ

5.2 สนับสนุนวัสดุ ครุภัณฑ์ และอุปกรณ์การใช้งานที่ทันสมัยให้บุคลากรในหน่วยงานนำมาใช้ปฏิบัติหน้าที่ให้เพียงพอ

5.3 สนับสนุนการเพิ่มพูนความรู้ความสามารถ โดยการอบรม การศึกษาดูงาน และการให้ทุนการศึกษา ให้บุคลากรมีความสามารถทำงานประสานงานกับองค์กรปกครองส่วนท้องถิ่น และหน่วยงานอื่นที่เกี่ยวข้อง ได้อย่างมีประสิทธิภาพ

5.4 สร้างความเข้มแข็ง ให้องค์กรโดยส่งเสริมการมีส่วนร่วมของประชาชนในการพัฒนาท้องถิ่น

3.การวิเคราะห์เพื่อการพัฒนาท้องถิ่น

3.1 การวิเคราะห์กรอบการจัดทำยุทธศาสตร์ขององค์กรปกครองส่วนท้องถิ่น

แผนพัฒนาท้องถิ่นสี่ปี เป็นแผนที่มีความสัมพันธ์ใกล้ชิดกับงบประมาณรายจ่ายประจำปี โดยองค์กรปกครองส่วนท้องถิ่นจะใช้แผนเป็นเครื่องมือในการจัดทำงบประมาณรายจ่ายประจำปี โดยนำโครงการ/กิจกรรมจากแผนพัฒนาท้องถิ่นสี่ปีไปจัดทำงบประมาณรายจ่ายประจำปี

องค์การบริหารส่วนจังหวัดสระบุรีมีภารกิจสำคัญในการปฏิบัติงานเพื่อคุณภาพชีวิตของประชาชนในท้องถิ่นและการพัฒนาประเทศโดยส่วนรวม โดยเฉพาะอย่างยิ่งภายใต้รัฐธรรมนูญแห่งราชอาณาจักรไทย พุทธศักราช 2550 ที่สร้างกระบวนการกระจายอำนาจให้แก่องค์กรปกครองส่วนท้องถิ่น ซึ่งก่อให้เกิดการเปลี่ยนแปลงหลายประการ จึงมีบทบาทอำนาจหน้าที่อย่างกว้างขวาง โดยมีเพียงจะมีหน้าที่ในการให้บริการสาธารณะพื้นฐานแก่ประชาชนในท้องถิ่นเท่านั้นแต่ยังขยายบทบาทหน้าที่ออกไปรวมถึงการพัฒนาคุณภาพชีวิตและการพัฒนาเศรษฐกิจและสังคมของท้องถิ่นด้วย และเป็นองค์กรที่เปิดให้ประชาคมท้องถิ่นมีส่วนร่วมในการบริหารและการตรวจสอบการปฏิบัติงานขององค์กรปกครองส่วนท้องถิ่นเพิ่มมากขึ้น ด้วยภารกิจที่มีมากขึ้นจึงมีความจำเป็นในการใช้ทรัพยากรรายได้ ทั้งที่ท้องถิ่นจัดเก็บเอง และรายได้ที่รัฐบาลจัดสรรที่มีอยู่จำกัดให้เกิดประโยชน์สูงสุดและมีความโปร่งใสมากที่สุด การวางแผนถือเป็นกลไกสำคัญประการหนึ่งที่จะทำให้องค์กรปกครองส่วนท้องถิ่นบรรลุจุดมุ่งหมายดังกล่าว โดยใช้ยุทธศาสตร์ที่เหมาะสม และมีความจำเป็นอย่างยิ่งที่ต้องวางแผนการใช้ทรัพยากรเหล่านั้นให้คุ้มค่า และเกิดประโยชน์สูงสุดแก่ประชาชนทั้งในปัจจุบันและอนาคต มีการปฏิบัติตามแผนงานโครงการที่กำหนดให้เกิดสัมฤทธิ์ผลในช่วงเวลาที่กำหนด มาตรการควบคุมติดตาม วัดและประเมินผล โดยการบริหารจัดการตามแผน แผนงาน โครงการนั้น จะต้องเป็นการบริหารจัดการที่ดี มีความโปร่งใส และพร้อมที่จะให้มีการตรวจสอบทั้งโดยหน่วยงานของรัฐและประชาคม

ผลการวิเคราะห์ปัญหาและความต้องการของประชาชนในท้องถิ่นตามประเด็น การพัฒนาท้องถิ่น ประกอบด้วย ขอบข่ายและปริมาณของปัญหา พื้นที่เป้าหมาย กลุ่มเป้าหมาย และการคาดการณ์แนวโน้มในอนาคต

ในการจัดทำแผนยุทธศาสตร์การพัฒนาฯ ขั้นตอนที่สำคัญประการหนึ่ง คือการศึกษาปัญหา ความต้องการ และศักยภาพในการพัฒนา เพื่อให้การกำหนดแนวทาง การพัฒนาตามแผนยุทธศาสตร์สอดคล้องกับความต้องการของประชาชนมากที่สุด การดำเนินการในขั้นนี้จึงประกอบด้วยการสำรวจความต้องการของประชาชนในจังหวัดสระบุรีโดยการใช้แบบสำรวจความต้องการ

ผลการดำเนินการในแต่ละชั้น ปรากฏผลดังนี้

1. ผลการสำรวจความต้องการของประชาชน

1.1 ตอนที่ 1 ผลการสำรวจความต้องการ โดยใช้แบบสอบถามที่มีลักษณะเป็นมาตราส่วนประมาณค่า 5 ระดับ ปรากฏดังตาราง 1-15

1.2 ตอนที่ 2 ผลการสำรวจความต้องการ โดยใช้แบบสอบถามปลายเปิด (วิเคราะห์เป็นรายอำเภอ)

1.3 ตอนที่ 3 สรุปผลการสำรวจความต้องการ จากแบบสอบถามปลายเปิด (สังเคราะห์จากทุกอำเภอ โดยจำแนกตามยุทธศาสตร์การพัฒนาขององค์การบริหารส่วนจังหวัดสระบุรี)

**ตอนที่ 1 ผลการสำรวจความต้องการ โดยใช้แบบสอบถามที่มีลักษณะเป็นมาตราส่วนประมาณค่า
5 ระดับ ปรากฏดังตาราง 1- ตาราง 15**

ตาราง 1 แสดงจำนวนและร้อยละของผู้ตอบแบบสอบถามความต้องการของประชาชนในจังหวัดสระบุรี

สถานภาพของผู้ตอบแบบสอบถาม	จำนวน (คน) n = 1335	คิดเป็นร้อยละ
เพศ		
ชาย	591	44.3
หญิง	744	55.7
อายุ		
ต่ำกว่า ปี 20	167	12.5
20 - 30 ปี	179	13.4
31 - 40 ปี	374	28.0
มากกว่า ปี 40	615	46.1
อาชีพ		
เกษตรกร	276	20.7
รับจ้างทั่วไป	441	33.0
ธุรกิจส่วนตัว	187	14.0
รับราชการรัฐวิสาหกิจ/ อื่น ๆ	194	14.5
	237	17.8
การศึกษา		
ประถมศึกษา	531	39.8
มัธยมศึกษา ปวส. / .ปวช /	573	42.9
ปริญญาตรีหรือเทียบเท่า	183	13.7
สูงกว่าปริญญาตรี	48	3.6
อำเภอที่อาศัยอยู่ตามทะเบียนราษฎร		
เสาไห้	73	5.5
มวกเหล็ก	102	7.6
บ้านหมอ	94	7.0
หนองแค	172	12.9
เมืองสระบุรี	260	19.5
พระพุทธบาท	131	9.8
เฉลิมพระเกียรติ	80	6.0
แก่งคอย	180	13.5
ดอนพุด	21	1.6
หนองโดน	44	3.3
หนองแซง	43	3.2
วังม่วง	52	3.9
วิหารแดง	83	6.2

จากตาราง 1 พบว่าผู้ตอบแบบสอบถามส่วนใหญ่เป็นเพศหญิง คิดเป็นร้อยละ มีอายุมากกว่า 55.7 46.1 ปี คิดเป็นร้อยละ 40 ประกอบอาชีพรับจ้างทั่วไป คิดเป็นร้อยละ มีวุฒิการศึกษาในระดับ 33.0 มีวุฒิ การศึกษาในระดับมัธยมศึกษา และอำเภอที่อาศัยอยู่ตามทะเบียนราษฎร 42.9 คิดเป็นร้อยละ .ปวส / .ปวช / 19.5 คืออำเภอเมืองสระบุรี คิดเป็นร้อยละ

ตาราง 2 แสดงค่าเฉลี่ยและส่วนเบี่ยงเบนมาตรฐานของความต้องการของประชาชนในอำเภอเสาไห้

ความต้องการในการพัฒนา	ระดับความคิดเห็นของผู้ตอบแบบสอบถาม (ร้อยละ)					X̄	S.D.
	มากที่สุด	มาก	ปาน กลาง	น้อย	น้อยที่สุด		
สนามกีฬาลานกีฬาออกกำลังกาย/	68.5	24.7	6.8	-	-	4.62	0.62
เบี้ยยังชีพผู้สูงอายุ	52.1	41.1	6.8	-	-	4.45	0.63
สนับสนุนทุนการศึกษา	74.0	26.0	-	-	-	4.74	0.44
พัฒนาเยาวชน	68.5	28.8	2.7	-	-	4.66	0.53
ส่งเสริมอาชีพการจ้างงาน/	41.1	53.4	5.5	-	-	4.36	0.59
ส่งเสริมด้านสุขภาพชุมชน	61.6	34.2	2.7	1.4	-	4.56	0.62
ส่งเสริมประเพณี	46.6	38.4	12.3	1.4	1.4	4.27	0.84
ส่งเสริมผลิตภัณฑ์ชุมชน	38.4	46.6	15.1	-	-	4.23	0.70
ส่งเสริมเครือข่ายประชาชน	32.9	45.2	17.8	2.7	1.4	4.05	0.86
สนับสนุนกลุ่มอาชีพสตรี	32.9	45.2	19.2	2.7	-	4.08	0.80
ตลาดรองรับผลผลิต	43.8	37.0	16.4	1.4	1.4	4.21	0.87
ลดต้นทุนในการผลิต	52.1	38.4	6.8	1.4	1.4	4.38	0.79
ส่งเสริมแหล่งท่องเที่ยว	52.1	26.0	16.4	2.7	2.7	4.22	1.00
ปัญหาพื้นที่ทำกิน	38.4	28.8	19.2	8.2	5.5	3.86	1.18
ขยายเขตน้ำประปา	46.6	38.4	12.3	1.4	1.4	4.27	0.84
ส่งเสริมปลูกพืชเศรษฐกิจ	60.3	30.1	9.6	-	-	4.51	0.67
ประกันราคาสินค้าทางการเกษตร	54.8	35.6	8.2	1.4	-	4.42	0.76
สนับสนุนปุ๋ยอินทรีย์ชีวภาพ	49.3	34.2	15.1	1.4	-	4.32	0.78
ระบบชลประทานเพื่อการเกษตร	57.5	24.7	16.4	1.4	-	4.37	0.86
ก่อสร้างถนนสะพาน/	49.3	35.6	11.0	2.7	1.4	4.29	0.87
ขุดลอกแหล่งน้ำ	47.9	35.6	13.7	2.7	-	4.29	0.81
ขยายเขตไฟฟ้า	50.7	34.2	12.3	1.4	1.4	4.32	0.85
ระบบโทรศัพท์อินเทอร์เน็ต/	47.9	39.7	11.0	1.4	-	4.33	0.78
ระบบขนส่งมวลชน	37.0	45.2	12.3	2.7	2.7	4.11	0.92

จากตาราง 2 พบว่าความต้องการของประชาชนในอำเภอเส้าให้ ด้านที่มีความต้องการพัฒนามากที่สุด 3 อันดับแรกได้แก่ 1) ด้านสนับสนุนทุนการศึกษา ($\bar{X} = 4.74$, S.D = 0.44) 2) ด้านพัฒนาเยาวชน ($\bar{X} = 4.66$, S.D = 0.53) และ 3) ด้านสนามกีฬา/ลานกีฬาออกกำลังกาย ($\bar{X} = 4.62$, S.D = 0.62) ส่วนด้านที่มีความต้องการพัฒนาน้อยที่สุดคือ ด้านปัญหาพื้นที่ทำกิน ($\bar{X} = 3.86$, S.D = 1.18)

ตาราง 3 แสดงค่าเฉลี่ยและส่วนเบี่ยงเบนมาตรฐานของความต้องการของประชาชนในอำเภอมวกเหล็ก

ความต้องการในการพัฒนา	ระดับความคิดเห็นของผู้ตอบแบบสอบถาม (ร้อยละ)					\bar{X}	S.D.
	มากที่สุด	มาก	ปานกลาง	น้อย	น้อยที่สุด		
สนามกีฬาลานกีฬาออกกำลังกาย/	64.7	22.5	12.7	-	-	4.52	0.71
เบี้ยยังชีพผู้สูงอายุ	71.6	24.5	3.9	-	-	4.68	0.55
สนับสนุนทุนการศึกษา	73.5	25.5	1.0	-	-	4.73	0.47
พัฒนาเยาวชน	76.5	19.6	3.9	-	-	4.73	0.53
ส่งเสริมอาชีพการจ้างงาน/	70.6	23.5	5.9	-	-	4.65	0.59
ส่งเสริมด้านสุขภาพชุมชน	62.7	31.4	5.9	-	-	4.57	0.61
ส่งเสริมประเพณี	49.0	37.3	13.7	-	-	4.35	0.71
ส่งเสริมผลิตภัณฑ์ชุมชน	48.0	39.2	11.8	1.0	-	4.34	0.72
ส่งเสริมเครือข่ายประชาชน	45.1	38.2	15.7	1.0	-	4.27	0.76
สนับสนุนกลุ่มอาชีพสตรี	47.1	45.1	7.8	-	-	4.39	0.63
ตลาดรองรับผลผลิต	63.7	28.4	7.8	-	-	4.55	0.64
ลดต้นทุนในการผลิต	73.5	18.6	4.9	2.0	1.0	4.62	0.76
ส่งเสริมแหล่งท่องเที่ยว	63.7	25.5	10.8	-	-	4.53	0.69
ปัญหาพื้นที่ทำกิน	63.7	19.6	14.7	1.0	1.0	4.44	0.85
ขยายเขตน้ำประปา	72.5	22.5	3.9	1.0	-	4.67	0.60
ส่งเสริมปลูกพืชเศรษฐกิจ	73.5	18.6	6.9	-	1.0	4.64	0.70
ประกันราคาสินค้าทางการเกษตร	70.6	20.6	7.8	-	1.0	4.60	0.72
สนับสนุนปุ๋ยอินทรีย์ชีวภาพ	60.8	28.4	8.8	2.0	-	4.48	0.74
ระบบชลประทานเพื่อการเกษตร	67.6	27.5	3.9	1.0	-	4.62	0.61
ก่อสร้างถนนสะพาน/	65.7	29.4	3.9	1.0	-	4.60	0.62
ขุดลอกแหล่งน้ำ	68.6	23.5	6.9	1.0	-	4.60	0.66
ขยายเขตไฟฟ้า	62.7	29.4	5.9	2.0	-	4.53	0.70
ระบบโทรศัพท์อินเทอร์เน็ต/	64.7	25.5	9.8	-	-	4.55	0.67
ระบบขนส่งมวลชน	55.9	34.3	7.8	2.0	-	4.44	0.73

จากตาราง 3 พบว่าความต้องการของประชาชนในอำเภอมวกเหล็ก ด้านที่มีความต้องการพัฒนามากที่สุด 3 อันดับแรกได้แก่ 1) ด้านสนับสนุนทุนการศึกษา ($\bar{X} = 4.73$, S.D = 0.47) 2) ด้านพัฒนาเยาวชน ($\bar{X} = 4.73$, S.D = 0.53) และ 3) ด้านเบี้ยยังชีพผู้สูงอายุ ($\bar{X} = 4.68$, S.D = 0.55) ส่วนด้านที่มีความต้องการพัฒนาน้อยที่สุดคือ ด้านส่งเสริมเครือข่ายประชาชน ($\bar{X} = 4.27$, S.D = 0.76)

ตาราง 4 แสดงค่าเฉลี่ยและส่วนเบี่ยงเบนมาตรฐานของความต้องการของประชาชนในอำเภอบ้านหมอ

ความต้องการในการพัฒนา	ระดับความคิดเห็นของผู้ตอบแบบสอบถาม (ร้อยละ)					X	S.D.
	มากที่สุด	มาก	ปานกลาง	น้อย	น้อยที่สุด		
สนามกีฬาลานกีฬาออกกำลังกาย/	40.4	34.0	23.4	2.1	-	4.13	0.85
เบี้ยยังชีพผู้สูงอายุ	57.4	28.7	9.6	4.3	-	4.39	0.83
สนับสนุนทุนการศึกษา	74.5	21.3	2.1	2.1	-	4.68	0.63
พัฒนาเยาวชน	61.7	31.9	5.3	-	1.1	4.53	0.70
ส่งเสริมอาชีพการจ้างงาน/	45.7	39.4	14.9	-	-	4.31	0.72
ส่งเสริมด้านสุขภาพชุมชน	50.0	30.9	19.1	-	-	4.31	0.78
ส่งเสริมประเพณี	33.0	39.4	26.6	-	1.1	4.03	0.84
ส่งเสริมผลิตภัณฑ์ชุมชน	38.3	35.1	26.6	-	-	4.12	0.80
ส่งเสริมเครือข่ายประชาชน	29.8	38.3	30.9	1.1	-	3.97	0.81
สนับสนุนกลุ่มอาชีพสตรี	36.2	37.2	24.5	2.1	-	4.07	0.83
ตลาดรองรับผลผลิต	42.6	36.2	17.0	4.3	-	4.17	0.86
ลดต้นทุนในการผลิต	42.6	31.9	21.3	4.3	-	4.13	0.90
ส่งเสริมแหล่งท่องเที่ยว	42.6	29.8	26.6	1.1	-	4.14	0.85
ปัญหาพื้นที่ทำกิน	45.7	31.9	16.0	5.3	1.1	4.16	0.95
ขยายเขตน้ำประปา	43.6	30.9	23.4	2.1	-	4.16	0.86
ส่งเสริมปลูกพืชเศรษฐกิจ	43.6	29.8	26.6	-	-	4.17	0.83
ประกันราคาสินค้าทางการเกษตร	41.5	41.5	14.9	2.1	-	4.22	0.78
สนับสนุนปุ๋ยอินทรีย์ชีวภาพ	39.4	30.9	27.7	2.1	-	4.07	0.87
ระบบชลประทานเพื่อการเกษตร	45.7	36.2	18.1	-	-	4.28	0.75
ก่อสร้างถนนสะพาน/	40.4	26.6	29.8	2.1	1.1	4.03	0.94
ขุดลอกแหล่งน้ำ	36.2	30.9	30.9	1.1	1.1	4.00	0.90
ขยายเขตไฟฟ้า	41.5	30.9	25.5	2.1	-	4.12	0.87
ระบบโทรศัพท์อินเทอร์เน็ต/	54.3	25.5	14.9	4.3	1.1	4.28	0.94
ระบบขนส่งมวลชน	33.0	35.1	25.5	6.4	-	3.95	0.92

จากตาราง 4 พบว่าความต้องการของประชาชนในอำเภอบ้านหมอ ด้านที่มีความต้องการพัฒนามากที่สุด 3 อันดับแรกได้แก่ 1) ด้านสนับสนุนทุนการศึกษา ($\bar{X} = 4.68$, S.D = 0.63) 2) ด้านพัฒนาเยาวชน ($\bar{X} = 4.53$, S.D = 0.70) และ 3) ด้านเบี้ยยังชีพผู้สูงอายุ ($\bar{X} = 4.39$, S.D = 0.83) ส่วนด้านที่มีความต้องการพัฒนาน้อยที่สุดคือ ด้านระบบขนส่งมวลชน ($\bar{X} = 3.95$, S.D = 0.92)

ตาราง 5 แสดงค่าเฉลี่ยและส่วนเบี่ยงเบนมาตรฐานของความต้องการของประชาชนในอำเภอหนองแค

ความต้องการในการพัฒนา	ระดับความคิดเห็นของผู้ตอบแบบสอบถาม (ร้อยละ)					\bar{X}	S.D.
	มากที่สุด	มาก	ปานกลาง	น้อย	น้อยที่สุด		
สนามกีฬาลานกีฬาออกกำลังกาย/	51.2	26.2	20.9	1.2	0.6	4.26	0.87
เบี้ยยังชีพผู้สูงอายุ	62.8	29.7	5.2	2.3	-	4.53	0.70
สนับสนุนทุนการศึกษา	70.3	26.2	2.9	0.6	-	4.66	0.56
พัฒนาเยาวชน	54.7	38.4	6.4	-	0.6	4.47	0.67
ส่งเสริมอาชีพการจ้างงาน/	43.6	43.6	11.6	0.6	0.6	4.29	0.74
ส่งเสริมด้านสุขภาพชุมชน	49.4	39.5	9.3	1.2	0.6	4.36	0.75
ส่งเสริมประเพณี	32.0	39.0	24.4	4.7	-	3.98	0.87
ส่งเสริมผลิตภัณฑ์ชุมชน	22.7	47.7	26.2	2.9	0.6	3.89	0.81
ส่งเสริมเครือข่ายประชาชน	21.5	43.6	29.7	5.2	-	3.81	0.83
สนับสนุนกลุ่มอาชีพสตรี	29.7	50.0	18.6	0.6	1.2	4.06	0.78
ตลาดรองรับผลผลิต	40.0	43.6	14.5	1.2	0.6	4.22	0.78
ลดต้นทุนในการผลิต	37.8	40.7	17.4	2.9	1.2	4.11	0.88
ส่งเสริมแหล่งท่องเที่ยว	37.8	33.1	24.4	3.5	1.2	4.03	0.93
ปัญหาพื้นที่ทำกิน	37.2	37.8	12.2	5.2	7.6	3.92	1.18
ขยายเขตน้ำประปา	48.3	37.2	12.2	1.7	0.6	4.31	0.80
ส่งเสริมปลูกพืชเศรษฐกิจ	44.2	44.8	8.1	2.3	0.6	4.30	0.76
ประกันราคาสินค้าทางการเกษตร	45.9	39.0	13.4	1.2	0.6	4.28	0.78
สนับสนุนปุ๋ยอินทรีย์ชีวภาพ	44.8	36.6	16.3	1.7	0.6	4.26	0.83
ระบบชลประทานเพื่อการเกษตร	44.8	38.4	15.7	1.2	-	4.27	0.76
ก่อสร้างถนนสะพาน/	41.9	39.5	14.5	3.5	0.6	4.19	0.85
ขุดลอกแหล่งน้ำ	42.4	37.8	14.0	4.1	1.7	4.15	0.93
ขยายเขตไฟฟ้า	39.0	38.4	18.0	4.1	0.6	4.11	0.88
ระบบโทรศัพท์อินเทอร์เน็ต/	49.4	33.1	14.0	3.5	-	4.28	0.83
ระบบขนส่งมวลชน	40.7	37.8	18.0	3.5	-	4.16	0.84

จากตาราง 5 พบว่าความต้องการของประชาชนในอำเภอหนองแค ด้านที่มีความต้องการพัฒนามากที่สุด 3 อันดับแรกได้แก่ 1) ด้านสนับสนุนทุนการศึกษา ($\bar{X} = 4.66$, S.D = 0.56) 2) ด้านเบี้ยยังชีพผู้สูงอายุ ($\bar{X} = 4.53$, S.D = 0.70) และ 3) ด้านพัฒนาเยาวชน ($\bar{X} = 4.47$, S.D = 0.67) ส่วนด้านที่มีความต้องการพัฒนาน้อยที่สุดคือ ด้านส่งเสริมเครือข่ายประชาชน ($\bar{X} = 3.81$, S.D = 0.83)

ตาราง 6 แสดงค่าเฉลี่ยและส่วนเบี่ยงเบนมาตรฐานของความต้องการของประชาชนในอำเภอเมือง

ความต้องการในการพัฒนา	ระดับความคิดเห็นของผู้ตอบแบบสอบถาม (ร้อยละ)					— X	S.D.
	มากที่สุด	มาก	ปานกลาง	น้อย	น้อยที่สุด		
สนามกีฬา ลานกีฬา ออกกำลังกาย/	48.1	33.5	16.2	2.3	-	4.27	0.81
เบี้ยยังชีพผู้สูงอายุ	53.1	35.4	10.0	1.5	-	4.40	0.73
สนับสนุนทุนการศึกษา	65.0	24.6	8.5	1.4	0.4	4.52	0.75
พัฒนาเยาวชน	53.5	36.5	9.6	0.4	-	4.43	0.68
ส่งเสริมอาชีพการจ้างงาน/	52.7	30.8	14.2	2.3	-	4.34	0.81
ส่งเสริมด้านสุขภาพชุมชน	50.8	36.9	11.5	0.8	-	4.38	0.72
ส่งเสริมประเพณี	45.4	37.3	16.2	1.2	-	4.27	0.77
ส่งเสริมผลิตภัณฑ์ชุมชน	40.4	38.8	19.2	1.5	-	4.18	0.79
ส่งเสริมเครือข่ายประชาชน	38.5	34.6	23.5	3.1	0.4	4.08	0.88
สนับสนุนกลุ่มอาชีพสตรี	43.5	34.6	18.5	2.3	1.2	4.17	0.89
ตลาดรองรับผลผลิต	43.5	33.5	15.8	6.5	0.8	4.12	0.96
ลดต้นทุนในการผลิต	41.9	31.5	19.6	5.8	1.2	4.07	0.97
ส่งเสริมแหล่งท่องเที่ยว	47.3	34.6	15.0	1.9	1.2	4.25	0.86
ปัญหาพื้นที่ทำกิน	50.0	28.8	13.8	6.2	1.2	4.20	0.98
ขยายเขตน้ำประปา	46.9	33.8	15.0	2.3	1.9	4.22	0.92
ส่งเสริมปลูกพืชเศรษฐกิจ	48.8	33.5	13.5	3.1	1.2	4.26	0.89
ประกันราคาสินค้าทางการเกษตร	50.4	28.8	13.5	3.5	3.8	4.18	1.05
สนับสนุนปุ๋ยอินทรีย์ชีวภาพ	43.8	36.5	14.2	3.5	1.9	4.17	0.93
ระบบชลประทานเพื่อการเกษตร	51.5	28.8	12.7	5.8	1.2	4.24	0.96
ก่อสร้างถนนสะพาน/	46.9	30.8	15.8	3.8	2.7	4.15	1.00
ขุดลอกแหล่งน้ำ	49.6	29.2	15.0	3.5	2.7	4.20	1.00
ขยายเขตไฟฟ้า	48.1	30.8	13.8	5.0	2.3	4.17	1.00
ระบบโทรศัพท์อินเทอร์เน็ต/	50.8	33.5	11.5	2.3	1.9	4.29	0.90
ระบบขนส่งมวลชน	44.6	34.2	13.5	4.6	3.1	4.13	1.02

จากตาราง 6 พบว่าความต้องการของประชาชนในอำเภอเมืองสระบุรี ด้านที่มีความต้องการพัฒนา มากที่สุด 3 อันดับแรกได้แก่ 1) ด้านสนับสนุนทุนการศึกษา ($\bar{X} = 4.52$, S.D = 0.75) 2) ด้านพัฒนาเยาวชน ($\bar{X} = 4.43$, S.D = 0.68) และ 3) ด้านเบี้ยยังชีพผู้สูงอายุ ($\bar{X} = 4.40$, S.D = 0.73) ส่วนด้านที่มีความต้องการพัฒนาน้อยที่สุดคือ ด้านลดต้นทุนในการผลิต ($\bar{X} = 4.07$, S.D = 0.97)

ตาราง 7 แสดงค่าเฉลี่ยและส่วนเบี่ยงเบนมาตรฐานของความต้องการของประชาชน ในอำเภอพระพุทธบาท

ความต้องการในการพัฒนา	ระดับความคิดเห็นของผู้ตอบแบบสอบถาม (ร้อยละ)					— X	S.D.
	มากที่สุด	มาก	ปานกลาง	น้อย	น้อยที่สุด		
สนามกีฬาลานกีฬาออกกำลังกาย/	59.5	17.6	19.1	1.5	2.3	4.31	0.98
เบี้ยยังชีพผู้สูงอายุ	60.3	30.5	6.9	2.3	-	4.49	0.73
สนับสนุนทุนการศึกษา	68.7	27.5	3.8	-	-	4.65	0.55
พัฒนาเยาวชน	56.5	38.9	4.6	-	-	4.52	0.89
ส่งเสริมอาชีพการจ้างงาน/	56.5	36.6	4.6	2.3	-	4.47	0.69
ส่งเสริมด้านสุขภาพชุมชน	55.0	38.9	3.8	2.3	-	4.47	0.68
ส่งเสริมประเพณี	45.8	33.6	18.3	1.5	0.8	4.22	0.85
ส่งเสริมผลิตภัณฑ์ชุมชน	56.5	31.3	9.2	2.3	0.8	4.40	0.81
ส่งเสริมเครือข่ายประชาชน	54.2	36.6	6.9	1.5	0.8	4.42	0.75
สนับสนุนกลุ่มอาชีพสตรี	68.7	19.8	9.9	0.8	0.8	4.55	0.77
ตลาดรองรับผลผลิต	54.2	33.6	9.9	1.5	0.8	4.39	0.79
ลดต้นทุนในการผลิต	52.7	35.1	5.3	6.9	-	4.34	0.87
ส่งเสริมแหล่งท่องเที่ยว	50.4	39.7	5.3	3.1	1.5	4.34	0.84
ปัญหาพื้นที่ทำกิน	49.6	32.8	10.7	5.3	1.5	4.24	0.95
ขยายเขตน้ำประปา	41.2	42.7	11.5	3.8	0.8	4.20	0.85
ส่งเสริมปลูกพืชเศรษฐกิจ	57.3	28.2	11.5	3.1	-	4.40	0.81
ประกันราคาสินค้าทางการเกษตร	54.2	22.9	16.0	4.6	2.3	4.22	1.03
สนับสนุนปุ๋ยอินทรีย์ชีวภาพ	58.0	28.2	9.9	3.8	-	4.40	0.82
ระบบชลประทานเพื่อการเกษตร	56.5	24.4	15.3	3.8	-	4.34	0.87
ก่อสร้างถนนสะพาน/	38.9	33.6	19.1	6.1	2.3	4.01	1.02
ขุดลอกแหล่งน้ำ	38.2	30.5	22.9	6.1	2.3	3.96	1.03
ขยายเขตไฟฟ้า	45.0	30.5	19.1	3.1	2.3	4.13	0.98
ระบบโทรศัพท์อินเทอร์เน็ต/	60.3	29.8	6.1	2.3	1.5	4.45	0.83
ระบบขนส่งมวลชน	52.7	31.3	9.2	1.5	5.3	4.24	1.05

จากตาราง 7 พบว่าความต้องการของประชาชนในอำเภอพระพุทธบาท ด้านที่มีความต้องการพัฒนา มากที่สุด 3 อันดับแรกได้แก่ 1) ด้านสนับสนุนทุนการศึกษา ($\bar{X} = 4.65$, S.D = 0.55) 2) ด้านสนับสนุนกลุ่มอาชีพสตรี ($\bar{X} = 4.55$, S.D = 0.77) และ 3) ด้านพัฒนาเยาวชน ($\bar{X} = 4.52$, S.D = 0.89) ส่วนด้านที่มีความ ต้องการพัฒนาน้อยที่สุดคือ ด้านขุดลอกแหล่งน้ำ ($\bar{X} = 3.96$, S.D = 1.03)

ตาราง 8 แสดงค่าเฉลี่ยและส่วนเบี่ยงเบนมาตรฐานของความต้องการของประชาชนในอำเภอเฉลิมพระเกียรติ

ความต้องการในการพัฒนา	ระดับความคิดเห็นของผู้ตอบแบบสอบถาม (ร้อยละ)					— X	S.D.
	มากที่สุด	มาก	ปานกลาง	น้อย	น้อยที่สุด		
สนามกีฬาลานกีฬาออกกำลังกาย/	66.3	22.5	6.3	2.5	2.5	4.47	0.91
เบี้ยยังชีพผู้สูงอายุ	77.5	17.5	3.8	-	1.3	4.70	0.66
สนับสนุนทุนการศึกษา	81.3	13.8	2.5	1.3	1.3	4.72	0.69
พัฒนาเยาวชน	78.8	15.0	5.0	-	1.3	4.70	0.68
ส่งเสริมอาชีพการจ้างงาน/	73.8	16.3	10.0	-	-	4.64	0.66
ส่งเสริมด้านสุขภาพชุมชน	66.3	25.0	7.5	1.3	-	4.56	0.69
ส่งเสริมประเพณี	50.0	32.5	13.8	3.8	-	4.29	0.85
ส่งเสริมผลิตภัณฑ์ชุมชน	53.8	35.0	7.5	3.8	-	4.39	0.78
ส่งเสริมเครือข่ายประชาชน	52.5	35.0	8.8	3.8	-	4.36	0.80
สนับสนุนกลุ่มอาชีพสตรี	55.5	36.3	6.3	2.5	-	4.44	0.73
ตลาดรองรับผลผลิต	55.0	35.0	6.3	3.8	-	4.41	0.77
ลดต้นทุนในการผลิต	52.5	32.5	10.0	3.8	1.3	4.31	0.89
ส่งเสริมแหล่งท่องเที่ยว	60.0	27.5	2.5	7.5	2.5	4.35	1.02
ปัญหาพื้นที่ทำกิน	58.8	25.0	8.8	6.3	1.3	4.34	0.97
ขยายเขตน้ำประปา	56.3	22.5	15.0	6.3	-	4.29	0.94
ส่งเสริมปลูกพืชเศรษฐกิจ	50.0	33.8	11.3	3.8	1.3	4.28	0.90
ประกันราคาสินค้าทางการเกษตร	47.5	33.8	12.5	5.0	1.3	4.21	0.94
สนับสนุนปุ๋ยอินทรีย์ชีวภาพ	51.3	32.5	11.3	5.0	-	4.30	0.86
ระบบชลประทานเพื่อการเกษตร	50.0	33.8	13.8	1.3	1.3	4.30	0.85
ก่อสร้างถนนสะพาน/	52.5	26.3	17.5	2.5	1.3	4.26	0.92
ขุดลอกแหล่งน้ำ	51.3	33.8	11.3	3.8	-	4.33	0.82
ขยายเขตไฟฟ้า	47.5	35.0	15.0	1.3	1.3	4.26	0.85
ระบบโทรศัพท์อินเทอร์เน็ต/	53.8	32.5	8.8	1.3	3.8	4.31	0.96
ระบบขนส่งมวลชน	47.5	32.5	13.8	3.8	2.5	4.19	0.98

จากตาราง 8 พบว่าความต้องการของประชาชนในอำเภอเฉลิมพระเกียรติ ด้านที่มีความต้องการพัฒนามากที่สุด 3 อันดับแรกได้แก่ 1) ด้านสนับสนุนทุนการศึกษา ($\bar{X} = 4.72$, S.D = 0.69) 2) ด้านเบี้ยยังชีพผู้สูงอายุ ($\bar{X} = 4.70$, S.D = 0.66) และ 3) ด้านพัฒนาเยาวชน ($\bar{X} = 4.70$, S.D = 0.68) ส่วนด้านที่มีความต้องการพัฒนาน้อยที่สุดคือ ด้านระบบขนส่งมวลชน ($\bar{X} = 4.19$, S.D = 0.98)

ตาราง 9 แสดงค่าเฉลี่ยและส่วนเบี่ยงเบนมาตรฐานของความต้องการของประชาชน ในอำเภอแก่งคอย

ความต้องการในการพัฒนา	ระดับความคิดเห็นของผู้ตอบแบบสอบถาม (ร้อยละ)					— X	S.D.
	มากที่สุด	มาก	ปานกลาง	น้อย	น้อยที่สุด		
สนามกีฬาสถานที่พำนักกำลังกาย/	37.2	32.2	26.7	3.9	-	4.03	0.89
เบี้ยยังชีพผู้สูงอายุ	48.3	33.9	15.0	1.7	1.1	4.27	0.86
สนับสนุนทุนการศึกษา	59.4	27.2	11.1	1.7	0.6	4.43	0.80
พัฒนาเยาวชน	52.2	31.7	12.2	3.9	-	4.32	0.84
ส่งเสริมอาชีพการจ้างงาน/	45.0	39.4	12.8	2.2	0.6	4.26	0.81
ส่งเสริมด้านสุขภาพชุมชน	38.3	44.4	12.8	4.4	-	4.17	0.82
ส่งเสริมประเพณี	34.4	33.9	26.7	5.0	-	3.98	0.90
ส่งเสริมผลิตภัณฑ์ชุมชน	30.0	41.1	24.4	3.3	1.1	3.96	0.88
ส่งเสริมเครือข่ายประชาชน	26.1	41.1	26.1	5.6	1.1	3.86	0.91
สนับสนุนกลุ่มอาชีพสตรี	35.6	39.4	19.4	5.0	0.6	4.04	0.90
ตลาดรองรับผลผลิต	38.3	35.0	20.0	6.1	0.6	4.04	0.94
ลดต้นทุนในการผลิต	40.0	29.4	22.2	5.6	2.8	3.98	1.05
ส่งเสริมแหล่งท่องเที่ยว	41.7	30.0	21.1	6.7	0.6	4.06	0.97
ปัญหาพื้นที่ทำกิน	48.9	27.8	18.3	5.0	-	4.21	0.91
ขยายเขตน้ำประปา	38.9	36.7	18.9	5.6	-	4.09	0.89
ส่งเสริมปลูกพืชเศรษฐกิจ	35.6	42.8	17.8	2.8	1.1	4.09	0.86
ประกันราคาสินค้าทางการเกษตร	32.8	38.9	25.0	2.8	0.6	4.01	0.86
สนับสนุนปุ๋ยอินทรีย์ชีวภาพ	34.4	39.4	21.7	3.3	1.1	4.03	0.89
ระบบชลประทานเพื่อการเกษตร	37.2	36.1	22.2	3.3	1.1	4.05	0.91
ก่อสร้างถนนสะพาน/	36.7	38.9	19.4	3.9	1.1	4.06	0.90
ขุดลอกแหล่งน้ำ	38.9	32.2	23.9	3.9	1.1	4.04	0.94
ขยายเขตไฟฟ้า	35.0	38.3	19.4	6.1	1.1	4.00	0.95
ระบบโทรศัพท์อินเทอร์เน็ต/	41.7	35.0	16.7	6.1	0.6	4.11	0.93
ระบบขนส่งมวลชน	36.7	36.7	18.9	7.2	0.6	4.02	0.95

จากตาราง 9 พบว่าความต้องการของประชาชนในอำเภอแก่งคอย ด้านที่มีความต้องการพัฒนามากที่สุด 3 อันดับแรกได้แก่ 1) ด้านสนับสนุนทุนการศึกษา ($\bar{X} = 4.43$, S.D = 0.80) 2) ด้านพัฒนาเยาวชน ($\bar{X} = 4.32$, S.D = 0.84) และ 3) ด้านเบี้ยยังชีพผู้สูงอายุ ($\bar{X} = 4.27$, S.D = 0.86) ส่วนด้านที่มีความต้องการพัฒนาน้อยที่สุดคือ ด้านส่งเสริมเครือข่ายประชาชน ($\bar{X} = 3.86$, S.D = 0.91)

ตาราง 10 แสดงค่าเฉลี่ยและส่วนเบี่ยงเบนมาตรฐานของความต้องการของประชาชน ในอำเภอดอนพุด

ความต้องการในการพัฒนา	ระดับความคิดเห็นของผู้ตอบแบบสอบถาม (ร้อยละ)					X	S.D.
	มากที่สุด	มาก	ปานกลาง	น้อย	น้อยที่สุด		
สนามกีฬาลานกีฬาออกกำลังกาย/	33.3	66.7	-	-	-	4.33	0.48
เบี้ยยังชีพผู้สูงอายุ	81.0	19.0	-	-	-	4.81	0.40
สนับสนุนทุนการศึกษา	61.9	38.1	-	-	-	4.62	0.50
พัฒนาเยาวชน	42.9	52.4	4.8	-	-	4.38	0.59
ส่งเสริมอาชีพการจ้างงาน/	81.0	14.3	4.8	-	-	4.76	0.54
ส่งเสริมด้านสุขภาพชุมชน	28.6	61.9	9.5	-	-	4.20	0.62
ส่งเสริมประเพณี	47.6	52.4	-	-	-	4.48	0.51
ส่งเสริมผลิตภัณฑ์ชุมชน	71.4	28.6	-	-	-	4.71	0.46
ส่งเสริมเครือข่ายประชาชน	76.2	23.8	-	-	-	4.76	0.44
สนับสนุนกลุ่มอาชีพสตรี	81.0	19.0	-	-	-	4.81	0.40
ตลาดรองรับผลผลิต	81.0	19.0	-	-	-	4.81	0.40
ลดต้นทุนในการผลิต	76.2	23.8	-	-	-	4.76	0.44
ส่งเสริมแหล่งท่องเที่ยว	57.1	42.9	-	-	-	4.57	0.51
ปัญหาพื้นที่ทำกิน	90.5	9.5	-	-	-	4.90	0.30
ขยายเขตน้ำประปา	85.7	14.3	-	-	-	4.86	0.36
ส่งเสริมปลูกพืชเศรษฐกิจ	90.5	9.5	-	-	-	4.90	0.30
ประกันราคาสินค้าทางการเกษตร	90.5	9.5	-	-	-	4.90	0.30
สนับสนุนปุ๋ยอินทรีย์ชีวภาพ	90.5	9.5	-	-	-	4.90	0.30
ระบบชลประทานเพื่อการเกษตร	85.7	9.5	4.8	-	-	4.81	0.51
ก่อสร้างถนนสะพาน/	66.7	23.8	9.5	-	-	4.57	0.68
ขุดลอกแหล่งน้ำ	23.8	71.4	4.8	-	-	4.19	0.51
ขยายเขตไฟฟ้า	28.6	61.9	9.5	-	-	4.19	0.60
ระบบโทรศัพท์อินเทอร์เน็ต/	76.2	23.8	-	-	-	4.76	0.44
ระบบขนส่งมวลชน	85.7	14.3	-	-	-	4.86	0.36

จากตาราง 10 พบว่าความต้องการของประชาชนในอำเภอดอนพุด ด้านที่มีความต้องการพัฒนามากที่สุด 3 อันดับแรกได้แก่ 1) ด้านปัญหาพื้นที่ทำกิน ($\bar{X} = 4.90$, $S.D = 0.30$), ด้านส่งเสริมปลูกพืชเศรษฐกิจ ($\bar{X} = 4.90$, $S.D = 0.30$), ด้านประกันราคาสินค้าทางการเกษตร ($\bar{X} = 4.90$, $S.D = 0.30$) ด้านสนับสนุนปุ๋ยอินทรีย์ชีวภาพ ($\bar{X} = 4.90$, $S.D = 0.30$) 2) ด้านขยายเขตน้ำประปา ($\bar{X} = 4.86$, $S.D = 0.36$), ด้านระบบขนส่งมวลชน ($\bar{X} = 4.86$, $S.D = 0.36$) และ 3) ด้านเบี้ยยังชีพผู้สูงอายุ ($\bar{X} = 4.81$, $S.D = 0.40$), ด้านสนับสนุนกลุ่มอาชีพสตรี ($\bar{X} = 4.81$, $S.D = 0.40$), ด้านตลาดรองรับผลผลิต ($\bar{X} = 4.81$, $S.D = 0.40$), ด้านระบบชลประทานเพื่อการเกษตร ($\bar{X} = 4.81$, $S.D = 0.40$) ส่วนด้านที่มีความต้องการพัฒนาน้อยที่สุดคือ ด้านขยายเขตไฟฟ้า ($\bar{X} = 4.19$, $S.D = 0.60$)

ตาราง 11 แสดงค่าเฉลี่ยและส่วนเบี่ยงเบนมาตรฐานของความต้องการของประชาชนในอำเภอหนองโดน

ความต้องการในการพัฒนา	ระดับความคิดเห็นของผู้ตอบแบบสอบถาม (ร้อยละ)					— X	S.D.
	มากที่สุด	มาก	ปานกลาง	น้อย	น้อยที่สุด		
สนามกีฬาลานกีฬาออกกำลังกาย/	20.5	40.9	36.4	2.3	-	3.80	0.80
เบี้ยยังชีพผู้สูงอายุ	61.4	31.8	6.8	-	-	4.55	0.63
สนับสนุนทุนการศึกษา	63.6	31.8	4.5	-	-	4.59	0.58
พัฒนาเยาวชน	61.4	36.4	2.3	-	-	4.59	0.54
ส่งเสริมอาชีพการจ้างงาน/	61.4	31.8	6.8	-	-	4.55	0.63
ส่งเสริมด้านสุขภาพชุมชน	27.3	52.3	20.5	-	-	4.07	0.70
ส่งเสริมประเพณี	4.5	29.5	61.4	4.5	-	3.34	0.65
ส่งเสริมผลิตภัณฑ์ชุมชน	22.7	47.7	29.5	-	-	3.93	0.73
ส่งเสริมเครือข่ายประชาชน	6.8	43.2	47.7	2.3	-	3.55	0.66
สนับสนุนกลุ่มอาชีพสตรี	36.4	40.9	22.7	-	-	4.14	0.77
ตลาดรองรับผลผลิต	18.2	31.8	47.7	2.3	-	3.66	0.81
ลดต้นทุนในการผลิต	4.5	29.5	63.6	2.3	-	3.36	0.61
ส่งเสริมแหล่งท่องเที่ยว	4.5	27.3	61.4	6.8	-	3.30	0.67
ปัญหาพื้นที่ทำกิน	2.3	29.5	63.6	4.5	-	3.30	0.59
ขยายเขตน้ำประปา	6.8	43.2	47.7	2.3	-	3.55	0.66
ส่งเสริมปลูกพืชเศรษฐกิจ	13.6	43.2	40.9	2.3	-	3.68	0.74
ประกันราคาสินค้าทางการเกษตร	13.6	52.3	34.1	-	-	3.80	0.67
สนับสนุนปุ๋ยอินทรีย์ชีวภาพ	56.8	34.1	9.1	-	-	4.48	0.66
ระบบชลประทานเพื่อการเกษตร	36.4	50.0	13.6	-	-	4.23	0.68
ก่อสร้างถนนสะพาน/	90.9	9.1	-	-	-	4.91	0.29
ขุดลอกแหล่งน้ำ	38.6	61.4	-	-	-	4.39	0.49
ขยายเขตไฟฟ้า	13.6	65.9	20.5	-	-	3.93	0.59
ระบบโทรศัพท์อินเทอร์เน็ต/	9.1	52.3	38.6	-	-	3.70	0.63
ระบบขนส่งมวลชน	9.1	47.7	38.6	4.5	-	3.61	0.72

จากตาราง 11 พบว่าความต้องการของประชาชนในอำเภอหนองโดน ด้านที่มีความต้องการพัฒนามากที่สุด 3 อันดับแรกได้แก่ 1) ด้านก่อสร้างถนน/สะพาน ($\bar{X} = 4.91$, $S.D = 0.29$) 2) ด้านพัฒนาเยาวชน ($\bar{X} = 4.59$, $S.D = 0.54$) และ 3) ด้านสนับสนุนทุนการศึกษา ($\bar{X} = 4.59$, $S.D = 0.58$) ส่วนด้านที่มีความต้องการพัฒนาน้อยที่สุดคือ ด้านส่งเสริมแหล่งท่องเที่ยว ($\bar{X} = 3.30$, $S.D = 0.67$)

ตาราง 12 แสดงค่าเฉลี่ยและส่วนเบี่ยงเบนมาตรฐานของความต้องการของประชาชนในอำเภอหนองแซง

ความต้องการในการพัฒนา	ระดับความคิดเห็นของผู้ตอบแบบสอบถาม (ร้อยละ)					X̄	S.D.
	มากที่สุด	มาก	ปานกลาง	น้อย	น้อยที่สุด		
สนามกีฬา/ลานกีฬาออกกำลังกาย	74.4	20.9	4.7	-	-	4.70	0.56
เบี้ยยังชีพผู้สูงอายุ	46.5	53.5	-	-	-	4.47	0.51
สนับสนุนทุนการศึกษา	55.8	41.9	2.3	-	-	4.53	0.55
พัฒนาเยาวชน	53.5	44.2	2.3	-	-	4.51	0.55
ส่งเสริมอาชีพการจ้างงาน/	62.8	37.2	-	-	-	4.63	0.49
ส่งเสริมด้านสุขภาพชุมชน	65.1	32.6	2.3	-	-	4.63	0.54
ส่งเสริมประเพณี	39.5	44.2	16.3	-	-	4.23	0.72
ส่งเสริมผลิตภัณฑ์ชุมชน	39.5	39.5	20.9	-	-	4.19	0.76
ส่งเสริมเครือข่ายประชาชน	32.6	51.2	16.3	-	-	4.16	0.69
สนับสนุนกลุ่มอาชีพสตรี	41.9	48.8	9.3	-	-	4.33	0.64
ตลาดรองรับผลผลิต	32.6	55.8	11.6	-	-	4.21	0.64
ลดต้นทุนในการผลิต	44.2	44.2	11.6	-	-	4.33	0.68
ส่งเสริมแหล่งท่องเที่ยว	53.5	25.6	20.9	-	-	4.33	0.81
ปัญหาพื้นที่ทำกิน	65.1	27.9	7.0	-	-	4.58	0.63
ขยายเขตน้ำประปา	58.1	39.5	2.3	-	-	4.56	0.55
ส่งเสริมปลูกพืชเศรษฐกิจ	44.2	51.2	4.7	-	-	4.40	0.58
ประกันราคาสินค้าทางการเกษตร	41.9	53.5	4.7	-	-	4.37	0.58
สนับสนุนปุ๋ยอินทรีย์ชีวภาพ	62.8	34.9	2.3	-	-	4.60	0.54
ระบบชลประทานเพื่อการเกษตร	72.1	27.9	-	-	-	4.72	0.45
ก่อสร้างถนนสะพาน/	81.4	14.0	4.7	-	-	4.77	0.53
ขุดลอกแหล่งน้ำ	72.1	25.6	2.3	-	-	4.70	0.51
ขยายเขตไฟฟ้า	74.4	20.9	4.7	-	-	4.70	0.56
ระบบโทรศัพท์อินเทอร์เน็ต/	81.4	16.3	2.3	-	-	4.79	0.47
ระบบขนส่งมวลชน	74.4	18.6	7.0	-	-	4.67	0.61

จากตาราง 12 พบว่าความต้องการของประชาชนในอำเภอหนองแซง ด้านที่มีความต้องการพัฒนามากที่สุด 3 อันดับแรกได้แก่ 1) ด้านระบบโทรศัพท์/อินเทอร์เน็ต ($\bar{X} = 4.79$, S.D = 0.47) 2) ด้านก่อสร้างถนน/สะพาน ($\bar{X} = 4.77$, S.D = 0.53) และ 3) ด้านระบบชลประทานเพื่อการเกษตร ($\bar{X} = 4.72$, S.D = 0.45) ส่วนด้านที่มีความต้องการพัฒนาน้อยที่สุดคือ ด้านส่งเสริมเครือข่ายประชาชน ($\bar{X} = 4.16$, S.D = 0.69)

ตาราง 13 แสดงค่าเฉลี่ยและส่วนเบี่ยงเบนมาตรฐานของความต้องการของประชาชนในอำเภอวังม่วง

ความต้องการในการพัฒนา	ระดับความคิดเห็นของผู้ตอบแบบสอบถาม (ร้อยละ)					\bar{X}	S.D.
	มากที่สุด	มาก	ปานกลาง	น้อย	น้อยที่สุด		
สนามกีฬาลานกีฬาออกกำลังกาย/	50.0	38.5	11.5	-	-	4.38	0.69
เบี้ยยังชีพผู้สูงอายุ	63.5	30.8	5.8	-	-	4.58	0.61
สนับสนุนทุนการศึกษา	67.3	28.8	3.8	-	-	4.63	0.56
พัฒนาเยาวชน	57.7	38.5	3.8	-	-	4.54	0.58
ส่งเสริมอาชีพการจ้างงาน/	44.2	40.4	15.4	-	-	4.29	0.72
ส่งเสริมด้านสุขภาพชุมชน	40.4	48.1	11.5	-	-	4.29	0.67
ส่งเสริมประเพณี	51.9	34.6	13.5	-	-	4.38	0.72
ส่งเสริมผลิตภัณฑ์ชุมชน	23.1	63.5	9.6	1.9	1.9	4.04	0.77
ส่งเสริมเครือข่ายประชาชน	21.2	53.8	21.2	3.8	-	3.92	0.76
สนับสนุนกลุ่มอาชีพสตรี	26.9	46.2	21.2	3.8	1.9	3.92	0.90
ตลาดรองรับผลผลิต	38.5	38.5	19.2	3.8	-	4.12	0.86
ลดต้นทุนในการผลิต	26.9	40.4	25.0	3.8	3.8	3.89	1.00
ส่งเสริมแหล่งท่องเที่ยว	67.3	28.8	1.9	-	1.9	4.60	0.72
ปัญหาพื้นที่ทำกิน	55.8	40.4	3.8	-	-	4.52	0.58
ขยายเขตน้ำประปา	30.8	50.0	15.4	1.9	1.9	4.06	0.85
ส่งเสริมปลูกพืชเศรษฐกิจ	46.2	38.5	11.5	1.9	1.9	4.25	0.88
ประกันราคาสินค้าทางการเกษตร	34.6	40.4	23.1	1.9	-	4.08	0.81
สนับสนุนปุ๋ยอินทรีย์ชีวภาพ	32.7	42.3	19.2	3.8	1.9	4.00	0.93
ระบบชลประทานเพื่อการเกษตร	32.7	44.2	23.1	-	-	4.10	0.75
ก่อสร้างถนนสะพาน/	46.2	28.8	21.2	3.8	-	4.17	0.90
ขุดลอกแหล่งน้ำ	28.8	34.6	30.8	5.8	-	3.87	0.91
ขยายเขตไฟฟ้า	40.4	30.8	28.8	-	-	4.12	0.83
ระบบโทรศัพท์อินเทอร์เน็ต/	73.1	15.4	11.5	-	-	4.62	0.69
ระบบขนส่งมวลชน	28.8	44.2	25.0	1.9	-	4.00	0.79

จากตาราง 13 พบว่าความต้องการของประชาชนในอำเภอวังม่วง ด้านที่มีความต้องการพัฒนามากที่สุด 3 อันดับแรกได้แก่ 1) ด้านสนับสนุนทุนการศึกษา ($\bar{X} = 4.63$, S.D = 0.56) 2) ด้านระบบโทรศัพท์/อินเทอร์เน็ต ($\bar{X} = 4.62$, S.D = 0.69) และ 3) ด้านส่งเสริมแหล่งท่องเที่ยว ($\bar{X} = 4.60$, S.D = 0.72) ส่วนด้านที่มีความต้องการพัฒนาน้อยที่สุดคือ ด้านขุดลอกแหล่งน้ำ ($\bar{X} = 3.87$, S.D = 0.91)

ตาราง 14 แสดงค่าเฉลี่ยและส่วนเบี่ยงเบนมาตรฐานของความต้องการของประชาชนในอำเภอวิหารแดง

ความต้องการในการพัฒนา	ระดับความคิดเห็นของผู้ตอบแบบสอบถาม (ร้อยละ)					— X	S.D.
	มากที่สุด	มาก	ปานกลาง	น้อย	น้อยที่สุด		
สนามกีฬาลานกีฬาออกกำลังกาย/	42.2	34.9	18.1	4.8	-	4.14	0.89
เบี้ยยังชีพผู้สูงอายุ	75.9	15.7	7.2	1.2	-	4.66	0.67
สนับสนุนทุนการศึกษา	77.1	18.1	3.6	1.2	-	4.71	0.60
พัฒนาเยาวชน	62.7	30.1	6.0	1.2	-	4.54	0.67
ส่งเสริมอาชีพการจ้างงาน/	57.8	25.3	13.3	3.6	-	4.37	0.85
ส่งเสริมด้านสุขภาพชุมชน	74.7	15.7	8.4	1.2	-	4.64	0.69
ส่งเสริมประเพณี	32.5	32.5	20.5	12.0	2.4	3.81	1.10
ส่งเสริมผลิตภัณฑ์ชุมชน	38.6	33.7	22.9	4.8	-	4.06	0.90
ส่งเสริมเครือข่ายประชาชน	34.9	32.5	30.1	2.4	-	4.00	0.87
สนับสนุนกลุ่มอาชีพสตรี	31.3	37.3	26.5	3.6	1.2	3.94	0.92
ตลาดรองรับผลผลิต	77.1	14.5	6.0	2.4	-	4.66	0.70
ลดต้นทุนในการผลิต	83.1	7.2	3.6	4.8	1.2	4.66	0.86
ส่งเสริมแหล่งท่องเที่ยว	37.3	24.1	22.9	15.7	-	3.83	1.10
ปัญหาพื้นที่ทำกิน	26.5	15.7	18.1	28.9	10.8	3.18	1.39
ขยายเขตน้ำประปา	62.7	21.7	12.0	3.6	-	4.43	0.84
ส่งเสริมปลูกพืชเศรษฐกิจ	77.1	15.7	6.0	1.2	-	4.69	0.64
ประกันราคาสินค้าทางการเกษตร	78.3	14.5	6.0	1.2	-	4.70	0.64
สนับสนุนปุ๋ยอินทรีย์ชีวภาพ	73.5	19.3	6.0	1.2	-	4.65	0.65
ระบบชลประทานเพื่อการเกษตร	83.1	9.6	6.0	-	1.2	4.73	0.68
ก่อสร้างถนนสะพาน/	61.4	30.1	4.8	2.4	1.2	4.48	0.80
ขุดลอกแหล่งน้ำ	74.7	13.3	9.6	1.2	1.2	4.59	0.81
ขยายเขตไฟฟ้า	53.0	28.9	10.8	7.2	-	4.28	0.93
ระบบโทรศัพท์อินเทอร์เน็ต/	30.1	34.9	28.9	6.0	-	3.89	0.91
ระบบขนส่งมวลชน	34.9	37.3	22.9	4.8	-	4.02	0.88

จากตาราง 14 พบว่าความต้องการของประชาชนในอำเภอวิหารแดง ด้านที่มีความต้องการพัฒนา มากที่สุด 3 อันดับแรกได้แก่ 1) ด้านระบบชลประทานเพื่อการเกษตร ($\bar{X} = 4.73$, S.D = 0.68) 2) ด้านสนับสนุนทุนการศึกษา ($\bar{X} = 4.71$, S.D = 0.60) และ 3) ด้านประกันราคาสินค้าทางการเกษตร ($\bar{X} = 4.70$, S.D = 0.64) ส่วนด้านที่มีความต้องการพัฒนาน้อยที่สุดคือ ด้านปัญหาพื้นที่ทำกิน ($\bar{X} = 3.18$, S.D = 1.39)

ตาราง 15 แสดงค่าเฉลี่ยและส่วนเบี่ยงเบนมาตรฐานของความต้องการของประชาชนในจังหวัดสระบุรี
 เพื่อการทำแผนยุทธศาสตร์การพัฒนาท้องถิ่นของ อบจ.สระบุรี ในภาพรวม อำเภอ 13

ความต้องการในการพัฒนา	ระดับความคิดเห็นของผู้ตอบแบบสอบถาม (ร้อยละ)					\bar{X}	S.D.
	มากที่สุด	มาก	ปานกลาง	น้อย	น้อยที่สุด		
สนามกีฬาลานกีฬาออกกำลังกาย/	50.5	29.5	17.6	1.9	0.4	4.28	0.85
เบี้ยยังชีพผู้สูงอายุ	59.9	30.7	7.8	1.4	0.2	4.49	0.72
สนับสนุนทุนการศึกษา	68.5	25.5	4.9	0.9	0.2	4.61	0.65
พัฒนาเยาวชน	59.3	33.2	6.7	0.7	0.2	4.51	0.67
ส่งเสริมอาชีพการจ้างงาน/	53.4	34.6	10.6	1.3	0.1	4.40	0.74
ส่งเสริมด้านสุขภาพชุมชน	52.1	36.6	9.8	1.3	0.1	4.39	0.73
ส่งเสริมประเพณี	39.9	36.4	20.4	2.8	0.4	4.13	0.86
ส่งเสริมผลิตภัณฑ์ชุมชน	38.5	40.3	18.8	2.0	0.4	4.15	0.82
ส่งเสริมเครือข่ายประชาชน	35.1	39.3	22.2	3.1	0.4	4.06	0.85
สนับสนุนกลุ่มอาชีพสตรี	41.9	38.5	16.9	2.1	0.7	4.19	0.84
ตลาดรองรับผลผลิต	46.9	34.5	14.8	3.4	0.4	4.24	0.86
ลดต้นทุนในการผลิต	47.2	31.3	16.1	4.2	1.2	4.19	0.93
ส่งเสริมแหล่งท่องเที่ยว	46.7	31.1	17.4	3.9	1.0	4.19	0.92
ปัญหาพื้นที่ทำกิน	47.1	28.8	15.2	6.3	2.5	4.12	1.05
ขยายเขตน้ำประปา	47.7	34.1	14.7	2.8	0.7	4.25	0.86
ส่งเสริมปลูกพืชเศรษฐกิจ	50.5	33.7	13.1	2.0	0.7	4.31	0.83
ประกันราคาสินค้าทางการเกษตร	49.1	32.7	14.7	2.2	1.3	4.26	0.89
สนับสนุนปุ๋ยอินทรีย์ชีวภาพ	49.0	33.3	14.4	2.6	0.7	4.27	0.85
ระบบชลประทานเพื่อการเกษตร	52.2	30.9	14.1	2.2	0.6	4.32	0.84
ก่อสร้างถนนสะพาน/	49.3	31.4	14.9	3.1	1.3	4.24	0.91
ขุดลอกแหล่งน้ำ	47.3	32.0	16.3	3.1	1.3	4.21	0.91
ขยายเขตไฟฟ้า	45.0	34.3	16.1	3.5	1.0	4.19	0.90
ระบบโทรศัพท์อินเทอร์เน็ต/	51.2	31.7	13.4	2.7	1.0	4.30	0.87
ระบบขนส่งมวลชน	42.8	35.5	16.2	4.0	1.5	4.14	0.93

จากตาราง 15 พบว่าความต้องการของประชาชนในภาพรวม 13 อำเภอ ด้านที่มีความต้องการพัฒนา
 มากที่สุด 3 อันดับแรกได้แก่ 1) ด้านสนับสนุนทุนการศึกษา ($\bar{X} = 4.61$, S.D = 0.65) 2) ด้านพัฒนาเยาวชน
 ($\bar{X} = 4.51$, S.D = 0.67) และ 3) ด้านเบี้ยยังชีพผู้สูงอายุ ($\bar{X} = 4.49$, S.D = 0.72) ส่วนด้านที่มีความต้องการ
 พัฒนาน้อยที่สุดคือ ด้านส่งเสริมเครือข่ายประชาชน ($\bar{X} = 4.06$, S.D = 0.85)

ตอนที่ 2 ผลการสำรวจความต้องการ โดยใช้แบบสอบถามปลายเปิด (วิเคราะห์เป็นรายอำเภอ)
อำเภอเสนาให้

1. พัฒนาคุณภาพและซ่อมแซมถนนที่ชำรุด
2. จัดอบรมวิชาชีพและสนับสนุนงบประมาณในการอบรม
3. อบรมการเป็นพลเมืองดี
4. พัฒนาและบำบัดน้ำเสียในชุมชน
5. ทำพิธีภักดิ์และพัฒนาแหล่งท่องเที่ยว
6. ดูแลเรื่องจับกุมการจำหน่ายยาเสพติดและให้การบำบัดผู้เสพยาเสพติด
7. ดูแลบำบัดน้ำเสียอุตสาหกรรมที่ปล่อยสู่ชุมชน
8. เพิ่มเบี้ยยังชีพผู้สูงอายุ
9. จัดอาสาสมัครเวรยามตามหมู่บ้าน สถานที่ราชการ และวัด
10. ดูแลแม่น้ำป่าสักให้สะอาดใสไม่มีมลพิษ
11. จัดทำตลาดกลางทางการเกษตรเพื่อจำหน่ายสินค้าจากเกษตรกรโดยตรง
12. สนับสนุนอบรมเยาวชนด้านภาษาอังกฤษเพื่อนเป็นมัคคุเทศก์เพื่อเข้าสู่ประชาคมอาเซียน
13. จัดทำสวนสาธารณะตามชุมชนต่างๆ
14. จัดทำสถานที่ออกกำลังกายในชุมชนต่างๆ
15. อยากให้มีการวางแผนส่งเสริมการลงทุนและการท่องเที่ยวให้มากขึ้น
16. รณรงค์ปลูกต้นไม้ยืนต้นทดแทนเพื่อรักษาสิ่งแวดล้อม
17. ติดกล้องวงจรปิดในพื้นที่สำคัญเพื่อป้องกันเหตุร้าย
18. ขุดลอกคูคลองในแม่น้ำที่ตื้นเขินเพื่อให้สามารถระบายน้ำได้สะดวก
19. เตรียมตัวส่งเสริมให้ความรู้ด้านศิลปวัฒนธรรมเพื่อเผยแพร่เข้าสู่อาเซียน
20. ตรวจสอบจับกุมขบวนการตัดไม้ทำลายป่า
21. ส่งเสริมความรู้ด้านสุขภาพอนามัยให้กับประชาชนโดยเฉพาะเรื่องโรคติดต่อ
22. จัดทำถังขยะแยกประเภทตามชุมชนให้ทั่วถึงและให้มีรถเก็บขยะไปจัดการทุกวัน
23. มีการจัดหาต้นกล้าพันธุ์ไม้ให้ประชาชนไปปลูกตามบ้าน
24. รณรงค์ให้ประชาชนสืบสานประเพณีในท้องถิ่นเพื่อสืบต่อไปยังคนรุ่นหลัง
25. ตามทางแยกสำคัญควรมีสัญญาณไฟจราจร เพื่อป้องกันอุบัติเหตุ
26. ส่งเสริมประชาสัมพันธ์การท่องเที่ยว ทำตลาดสินค้าในหมู่บ้าน
27. จัดทำห้องสมุดประจำตำบล
28. เลิกเลี้ยงปลากระชังในแม่น้ำป่าสัก
29. ทำการบูรณะวัดวาอารามต่างๆ
30. ส่งเสริมให้เยาวชนทำงานพิเศษตอนปิดเทอม
31. ไม่อยากมีการเผาหญ้าเพราะก่อให้เกิดมลพิษ
32. จัดทีมแพทย์และเจ้าหน้าที่เข้าไปตรวจสุขภาพประจำปีตามชุมชนต่างๆ ทั่วถึง
33. ส่งเสริมกลุ่มอาชีพต่างๆ ในชุมชนที่ยังขาดเงินทุน
34. เอาใจใส่ดูแลสวัสดิการผู้สูงอายุ ผู้พิการ ผู้ด้อยโอกาส

35. รมรณรงค์ให้ประชาชนเป็นหูเป็นตาให้ทางราชการในเรื่องเบาะแสยาเสพติดและสิ่งผิดกฎหมาย
36. ควบคุมกำกับโรงงานต่างๆ ในเรื่องของปริมาณสารพิษหรือน้ำเสียที่ปล่อยออกมา
37. เก็บสายไฟสายโทรศัพท์ในเมืองให้เป็นระเบียบ

อำเภออมกเหล็ก

1. ให้มีสายตรวจคอยตรวจตราในชุมชนบ่อยๆ
2. จับกุมขบวนการลักลอบตัดไม้และเผาป่า
3. จัดตั้งขยะตามหมู่บ้าน
4. ทำสถานที่ออกกำลังกายในชุมชน
5. รมรณรงค์เรื่องการรักษาสุขภาพและตรวจสุขภาพ
6. จัดประเพณีให้เป็นเทศกาลประจำของชุมชนทุกๆ ปี
7. ดูแลเรื่องแหล่งรองรับผลผลิตของเกษตรกรและประกันสินค้าพืชไร่
8. ปรับปรุงอนามัยชุมชนในแต่ละพื้นที่ให้สามารถบริการรักษาโรคต่างๆ ได้มากขึ้น
9. ปรับปรุงระบบไฟฟ้าและน้ำประปาในพื้นที่ที่มีปัญหา
10. ควรซ่อมแซมถนนทางเข้าหมู่บ้านที่ชำรุด
11. ขยายระบบสัญญาณอินเทอร์เน็ตในพื้นที่ที่ยังไม่ครอบคลุม
12. พัฒนาระบบบริการสาธารณะให้มีคุณภาพมากขึ้น
13. พัฒนาด้านการศึกษาและอาชีพเสริม
14. แก้ปัญหาด้านยาเสพติด
15. ไม่ควรพัฒนาสิ่งก่อสร้างที่ก่อให้เกิดการทำลายธรรมชาติ
16. กำหนดเขตพื้นที่ป่าสงวนโดยเฉพาะอำเภออมกเหล็กมีการลักลอบตัดไม้หาของป่า และไม่มีเจ้าหน้าที่ดูแล
17. จัดกิจกรรมประกวดแข่งขันเกี่ยวกับวัฒนธรรมไทยในท้องถิ่น
18. ควบคุมไม่ให้มีการเผาอ้อย ก่อให้เกิดมลพิษ
19. เข้าดูแลประชาชนให้ทั่วถึงทุกครัวเรือนโดยไม่ลำเอียง
20. ต้องการอาสาสมัครดูแลความเรียบร้อยภายในชุมชนเพราะมีขโมยมากขึ้นจากปัญหายาเสพติด
21. เพิ่มปริมาณถังขยะให้ทั่วถึงและเพียงพอ
22. จัดการบ่อนการพนันในชุมชนต่างๆ เพราะมีเล่นเยอะมาก
23. ตั้งศูนย์อินเทอร์เน็ตประจำตำบลให้ครบทุกตำบล
24. ตั้งกลุ่มเยาวชนและสตรีเพื่อดูแลธรรมชาติและสิ่งแวดล้อม
25. การประกันราคาสินค้าทางการเกษตร ระบบชลประทานเพื่อการเกษตร / ส่งเสริมผลิตภัณฑ์ภายในชุมชน
26. จัดทำเครื่องกรองน้ำสำหรับดื่มทุกหมู่บ้านเพื่อแก้ไขปัญหาน้ำดื่ม
27. จัดหาอาชีพเสริมให้กลุ่มสตรี เยาวชน หรือบุคคลที่ว่างงาน
28. จัดทำศูนย์ข้อมูลแหล่งท่องเที่ยวประจำตำบลและมีการประชาสัมพันธ์ผ่านอินเทอร์เน็ต
29. ต้องการไฟติดถนนและทางเข้าออกหมู่บ้านเพื่อความปลอดภัยในการเดินทาง
30. ส่งเสริมให้เยาวชนมีการศึกษาในระดับสูงให้ทั่วถึง
31. รมรณรงค์และกวดขันการขับขี่ยานพาหนะให้ปลอดภัย
32. พัฒนาแหล่งท่องเที่ยวตามธรรมชาติ เช่น น้ำตก เพื่อให้นักท่องเที่ยวมาชมธรรมชาติที่สดชื่น
33. ดำเนินคดีเกี่ยวกับผู้จำหน่ายยาเสพติดให้ถึงที่สุดและห้ามประกันตัว

อำเภอบ้านหมอ

1. ปรับปรุงเรื่องถนน ไฟทาง และไฟฟ้าให้ทั่วถึง
2. ส่งเสริมอาชีพให้กับประชาชนที่ว่างงานในท้องถิ่น
3. ดูแลเรื่องการบำบัดน้ำเสียและการชลประทาน
4. รมรงศ์ให้มีการจัดงานประเพณีท้องถิ่นเป็นประจำ
5. หาอาชีพเสริมให้ผู้สูงอายุสามารถทำอยู่กับบ้านได้เช่น งานจักสาน เพื่อเป็นรายได้เสริม
6. มีสายตรวจดูแลความเรียบร้อยในชุมชนเวลากลางคืน
7. จัดหาที่อยู่อาศัย บ้านราคาถูก เพื่อให้ผู้มีรายได้น้อยสามารถซื้อได้
8. มีการจัดการเกี่ยวกับขยะมูลฝอย และถังขยะในชุมชน
9. พัฒนาระบบประปาในหมู่บ้านให้น้ำประปาได้มาตรฐาน สะอาด และเพียงพอ
10. มีการแสดงผลงานศิลปะหรือสิ่งที่เกิดจากภูมิปัญญาท้องถิ่น
11. สร้างสถานที่ออกกำลังกายและสถานพยาบาลที่มีคุณภาพดี
12. ปลูกต้นไม้ให้มากขึ้นและปราบผู้ที่เผาขยะทำให้สภาพแวดล้อมเกิดมลพิษ
13. ติดตั้งกล้องวงจรปิดในชุมชนบริเวณจุดสำคัญ
14. สนับสนุนวัดให้จัดกิจกรรมทางการศึกษาให้มากขึ้น
15. ให้ผู้เกี่ยวข้องออกเยี่ยมเยียนประชาชนเพื่อพบปะสอบถามปัญหา
16. กวดขันเรื่องยาเสพติดการพนันและการลักขโมย
17. ประชาสัมพันธ์กิจกรรมหรือสถานที่ท่องเที่ยวต่างๆ ที่จัดขึ้นภายในชุมชนเพื่อดึงดูดนักท่องเที่ยว
18. ส่งเสริมการลงทุนตั้งกลุ่มอนุรักษ์ศิลปวัฒนธรรมในท้องถิ่นให้สามารถนำไปเผยแพร่ได้
19. ส่งเสริมการศึกษาของเยาวชนเช่น ทุนการศึกษา จัดให้มีการอบรมป้องกันและเฝ้าระวังยาเสพติด เพราะเยาวชนบ้านหมอติดยาเสพติดมากทั้งค้าทั้งเสพ
20. ส่งเสริมการแต่งกายแบบไทยในท้องถิ่น
21. ในเวลาที่มีตลาดนัดท้องถิ่นควรมีจราจรมาอำนวยความสะดวก
22. จัดให้มีการกู้เงินลงทุนดอกเบี้ยต่ำเพื่อช่วยเหลือประชาชน
23. หมอและพยาบาลในโรงพยาบาลมีไม่เพียงพอกับประชาชน
24. ปรับปรุงระบบอินเทอร์เน็ตให้มีความทั่วถึงมากขึ้น
25. ลดการเผาป่าไม้ ลดการเผาขยะ
26. สร้างฝายชะลอน้ำในพื้นที่ที่เสี่ยงต่อน้ำท่วม
27. สร้างไฟจราจรตามทางแยกที่มีการจราจรพลุกพล่าน
28. ดูแลสวัสดิการ ผู้สูงอายุ คนพิการ คนยากจน ให้ทั่วถึง
29. สนับสนุนไฟฟ้าตามริมทางเพราะบางที่มีแต่เสาแต่ไม่มีหลอดไฟ
30. ต้องการให้เจ้าหน้าที่ตำรวจบริการประชาชนด้วยความเต็มใจ บริสุทธ์ใจ โปร่งใส เป็นธรรม
31. ให้มีสายตรวจคอยลาดตระเวนตามพื้นที่เปลี่ยนโดยสุมเป็นระยะเพื่อป้องกันไม่ให้ผู้ร้ายก่อเหตุ
32. มีการจัดประเพณีต่างๆ ท้องถิ่นเป็นประจำ
33. ปรับปรุงและสนับสนุนการศึกษาในท้องถิ่นให้มีคุณภาพ
34. ดูแลเรื่องค่าครองชีพของประชาชนให้อยู่ในระดับที่เหมาะสม
35. จัดหางานหรือสร้างอาชีพให้กับคนที่ไม่ม้งานทำ

36. ข้าวของแพงอาหารแพง มีการเอารัศเอาเปรียบเอาเปรียบผู้บริโภค
37. ผู้มีอิทธิพลบางคนทำลายธรรมชาติสิ่งแวดล้อม อยากให้เอาใจใส่ดูแลมากกว่านี้
38. อยากให้มีการลงทุนอุตสาหกรรมเข้ามาในพื้นที่บ้างเพื่อให้ประชาชนมีงานทำใกล้บ้าน
39. สนับสนุนอุปกรณ์สื่อการเรียนการสอนให้กับสถานศึกษาในชุมชนที่ขาดแคลน

อำเภอหนองแค

1. ปรับปรุงระบบไฟฟ้าและน้ำประปาให้ครอบคลุมทุกพื้นที่
2. สร้างอาชีพ สร้างรายได้ และหาตลาดรองรับ
3. จัดให้มีตำรวจประจำชุมชนในพื้นที่ต่างๆ เพื่อลดปัญหาอาชญากรรมในชุมชน
4. ช่วยสนับสนุนทุนในการสร้างอาชีพแก่ผู้ประกอบการ
5. ส่งเสริมภูมิปัญญาท้องถิ่นพร้อมทั้งยึดหลักจารีตประเพณีและส่งเสริมวัฒนธรรม
6. ให้ความรู้เกี่ยวกับอาชีพที่สามารถทำได้ในครอบครัวเพื่อสร้างรายได้ให้กับทุกคน
7. รักษาความสะอาดตามสถานที่ท่องเที่ยวต่างๆ เป็นประจำเพื่อดึงดูดนักท่องเที่ยว
8. อบรมส่งเสริมเยาวชนให้เพื่อรู้จักสืบสานประเพณีไทยแต่โบราณให้คงอยู่ต่อไป
9. ประชาชนไม่ค่อยได้มีส่วนได้รับรู้เรื่องงบประมาณในการพัฒนาชุมชน ควรมีการเปิดเผยให้โปร่งใส
10. พัฒนาคูณภาพของอาสาสมัครในท้องถิ่นให้สามารถปฏิบัติหน้าที่ได้อย่างมีประสิทธิภาพ
11. อนุรักษ์และสร้างจิตสำนึกเกี่ยวกับการรักษาความสะอาดตามแม่น้ำคูคลอง
12. เพิ่มเบี้ยยังชีพผู้สูงอายุให้มากขึ้น
13. ให้มีสถานที่ออกกำลังกายและสนามเด็กเล่นสำหรับเด็กในชุมชนต่างๆ
14. ปรับปรุงระบบบริหารจัดการขยะให้ดีกว่านี้
15. อยากให้มีหน่วยงานด้านการงานฝีมืออาชีพต่างๆ เข้ามาให้ความรู้ในชุมชนต่างๆ
16. ควรหาอาชีพเสริมให้แม่บ้านหรือคนที่ว่างงานทำเพื่อหารายได้มากขึ้น
17. จัดสายตรวจหรือเวรยามในชุมชนต่างๆ เพื่อคอยตรวจตราเหตุร้ายในยามวิกาล
18. ควรมีการประชาสัมพันธ์ส่งเสริมการท่องเที่ยวในจังหวัดมากขึ้น
19. ส่งเสริมให้แต่ละหมู่บ้านปลูกต้นไม้เพื่อรักษาสิ่งแวดล้อม
20. กวดขันจับกุมเรื่องยาเสพติดอย่างจริงจัง เพื่อป้องกันเยาวชนเข้าไปยุ่งเกี่ยว
21. ปกป้องผืนป่าและแม่น้ำลำคลองไม่ให้มีสารเคมีตกค้างหรือน้ำเสีย
22. มีการแข่งขัน สนับสนุนกีฬาพื้นบ้านที่เป็นประเพณีของชุมชนที่มีอยู่ /
23. จัดแหล่งท่องเที่ยวแบบต่างๆ ทั้งในเรื่องผลิตภัณฑ์ ร้านค้า อาหาร
24. มีการจัดทำสวนสาธารณะหรือห้องสมุดชุมชนในพื้นที่ต่างๆ
25. ดูแลปัญหาเกี่ยวกับการจราจรเพราะมีอุบัติเหตุบ่อย
26. ตรวจสอบและจัดการพวกตัดไม้ทำลายป่าอย่างจริงจัง
27. จัดแพทย์อาสาให้บริการตามชุมชนต่างๆ
28. ติดตั้งกล้องวงจรปิดในบริเวณที่มีความเสี่ยงต่ออาชญากรรม
29. แก้ไขปัญหากลิ่นเหม็นของขยะและน้ำเสียในบางชุมชน
30. บริหารจัดการเรื่องขยะและทำลายขยะโดยก่อให้เกิดผลเสียกับสภาพแวดล้อมให้น้อยที่สุด
31. ควรปรับปรุงถนนที่ชำรุด
32. ทำถนนลาดยางเข้าหมู่บ้านเพราะบางที่ยังเป็นถนนลูกรังอยู่
33. อยากให้ขยายสัญญาณอินเทอร์เน็ตให้ครอบคลุมและรวดเร็วขึ้น

34. สร้างสะพานลอยข้ามถนนเพื่อลดการเกิดอุบัติเหตุในบริเวณที่มีการจราจรพลุกพล่าน
35. ขึ้นทะเบียนคนว่างงานและหาศูนย์ฝึกอบรบอาชีพมาสนับสนุน
36. ควบคุมมลพิษที่ปล่อยจากโรงงานอุตสาหกรรม

อำเภอเมืองสระบุรี

1. ส่งเสริมสุขภาพ
2. ส่งเสริมอาชีพในครัวเรือน
3. ให้มีสายตรวจชุมชนในยามวิกาล
4. จัดตั้งกลุ่มชุมชนอาสาสมัครเพื่อการอนุรักษ์ทรัพยากรธรรมชาติและสิ่งแวดล้อม
5. ภาครัฐควรส่งเสริมการอนุรักษ์ศิลปวัฒนธรรมให้จริงจังมากขึ้น
6. ให้ตำรวจออกตรวจตรา รถซิ่งและรถที่เปิดเครื่องเสียงเสียงดังรบกวนชาวบ้าน บริเวณบายพาสและ
แถวคลองชลประทาน ในตอนกลางคืน
7. ให้มีไฟฟ้าตามทางในชุมชนให้ทั่วถึง
8. ส่งเสริมคุณภาพชีวิตของคนที่มีรายได้น้อย
9. จัดดูแลตรวจตราตามแหล่งมั่วสุมต่างๆ
- 10.ปราบปรามยาเสพติดอย่างจริงจัง
11. จัดการขยะตามแม่น้ำลำคลองและเพิ่มถังขยะให้เพียงพอ
12. ส่งเสริมและปรับปรุงสถานที่ท่องเที่ยวให้มากขึ้น
13. สร้างสถานที่ออกกำลังกายให้ชุมชน
14. ดูแลกำจัดกลิ่นเหม็นป่อขยะ
15. สนับสนุนด้านทุนการศึกษาของเด็กเรียนดีแต่ยากจน
16. สนับสนุนงบประมาณในการประกวดประเพณีต่างๆ ในชุมชน
17. เข้มงวดและจัดการกับพวกที่ทำผิดกฎหมายอย่างเคร่งครัด
18. สนับสนุนให้แต่งชุดไทยหรือชุดประจำท้องถิ่นเป็นประจำอย่างน้อยสัปดาห์ละ 1 ครั้ง
19. มีการอบรมหรือสอนเกี่ยวกับอาชีพเสริมต่างๆ
20. ซ่อมแซมถนนที่ชำรุดทรุดโทรม
21. ดูแลสถานที่ท่องเที่ยวให้สะอาด
22. ปลุกต้นไม้อนุรักษ์แม่น้ำลำธาร
23. มีโครงการบ้านสำหรับผู้มีรายได้น้อย
24. มีการจัดสาธารณสุขเคลื่อนที่เป็นประจำทุกเดือน
25. ช่วยเหลือสร้างอาชีพให้คนว่างงาน
26. ส่งเสริมโรงเรียนให้จัดกิจกรรมด้านเศรษฐกิจพอเพียง
27. สนับสนุนภูมิปัญญาชาวบ้านในแต่ละท้องถิ่นให้มีการเผยแพร่ความรู้สู่โรงเรียน
28. จัดประเพณีหรือการละเล่นต่างๆ ให้ดีขึ้นเพื่อดึงดูดนักท่องเที่ยว
29. ดูแลเยาวชน วัยรุ่น และผู้ใหญ่ เรื่องยาเสพติดให้จริงจังขึ้น
30. จัดตั้งตลาดน้ำของจังหวัดสระบุรีเพื่อดึงดูดนักท่องเที่ยว
31. ส่งเสริมการอนุรักษ์และดูแลเรื่องป่าไม้ให้คนตัดไม้ทำลายป่า
32. ดูแลควบคุมสถานที่มั่วสุมต่างๆ เช่น สถานเริงรมย์ หรือร้านอินเทอร์เน็ตที่เปิดเกินเวลา
33. สนับสนุนกลุ่มอาชีพสตรีและการปลูกผักเศรษฐกิจ

34. ดูแลความสะอาดของสถานที่ท่องเที่ยว เช่น น้ำตก หรือวัดต่างๆ
35. รณรงค์ประชาชนให้มีการคัดแยกขยะและรีไซเคิลขยะบางชนิดได้
36. จัดสรรงบประมาณอาหารกลางวันให้โรงเรียนที่ขาดแคลนทุนทรัพย์
37. บริหารจัดการน้ำให้มีประสิทธิภาพ เพื่อป้องกันทางน้ำท่วม
38. สนับสนุนการเพาะปลูกพืชที่มีอยู่ในชุมชน
39. จัดการประชาสัมพันธ์ให้กว้างขวางเมื่อมีงานเทศกาลหรือประเพณีต่างๆ
40. ควบคุมดูแลเรื่องการเผาไม้ทำลายป่า
41. อนุรักษ์สัตว์สงวน
42. จัดการเรื่องน้ำเสียในชุมชนหรือโรงงาน
43. ทำสวนสัตว์สระบุรีให้สะอาดน่าท่องเที่ยว
44. ปรับปรุงอาคาร อบจ. หลังเก่า เนื่องจากระบบเสียงก้องฟังไม่รู้เรื่อง ใช้ประชุมไม่เกิดประโยชน์
45. จัดการปัญหาเด็กขายพวกมาลัยตามสี่แยก เพื่อปกป้องสิทธิเด็ก

อำเภอพระพุทธบาท

1. จัดกิจกรรมส่งเสริมให้ชุมชนมีความสามัคคี
2. รณรงค์และสนับสนุนให้ใช้ถุงผ้าแทนถุงพลาสติก
3. สนับสนุนการจัดแสดงภูมิปัญญาท้องถิ่นในพื้นที่ออกสู่สาธารณชน
4. สนับสนุนการแข่งขันกีฬาให้กับชุมชน
5. การทำโครงการหรือทำกิจกรรมต่างๆ ควรมีการวางแผนให้รอบคอบก่อนทุกครั้ง
6. ส่งเสริมการตรวจสุขภาพประจำปีและจัดกิจกรรมเกี่ยวกับสุขภาพ
7. ควบคุมและตรวจตราการตัดไม้ทำลายป่า
8. เพิ่มบทบาทในการสนับสนุนเยาวชนให้มากขึ้น
9. จัดสร้างอาชีพเสริมให้ประชาชนเพื่อให้มีการกระจายรายได้โดยทั่วถึง
10. จัดระเบียบและปราบปรามยาเสพติดให้เข้มงวดขึ้น ซึ่งกำลังระบาดหนักในหมู่เด็ก ๆ
11. จัดหาทุนการศึกษาให้เด็กและเยาวชนให้มีโอกาสทางการศึกษามากขึ้น
12. สนับสนุนสวัสดิการพื้นฐานให้กับประชาชน
13. รณรงค์ปลูกต้นไม้ในทุกชุมชน
14. จัดสถานที่เป็นศูนย์รวมภูมิปัญญาท้องถิ่นในแต่ละพื้นที่ไว้ด้วยกัน
15. ปลูกฝังคุณธรรมจริยธรรมให้กับเด็กตั้งแต่อายุน้อยๆ
16. ควบคุมและตรวจสอบราคาสินค้าเครื่องอุปโภคและบริโภคไม่ให้ขายแพงเกินจริง
17. รณรงค์ในเรื่องของอาเซียนที่จะเข้ามามีบทบาท
18. จัดการส่งเสริมอาชีพให้ประชาชนที่ว่างงานเพื่อให้มีรายได้
19. จัดตั้งศูนย์หรือจุดตรวจตราเพื่อดูแลความเรียบร้อยในชุมชน
20. รณรงค์ปลูกจิตสำนึกที่ดีในเรื่องธรรมชาติตามแนวพระราชดำริ
21. จัดให้มีตำรวจออกตรวจเวลากลางคืนเพื่อปราบปรามอาชญากรรม
22. สร้างสถานที่ออกกำลังกาย
23. ปรับปรุงสภาพถนนที่ทรุดโทรม
24. พัฒนาคุณภาพการทำงานและการต้อนรับของสถานที่ให้บริการด้านสุขภาพของรัฐ
25. ปลูกไม้ยืนต้นในบริเวณที่อยู่อาศัยและสถานที่ต่างๆ ให้มากขึ้น

26. จัดให้มีกองทุนกู้ยืมเพื่อให้ชาวบ้านนำไปประกอบธุรกิจเพื่อพัฒนาชุมชน
27. จัดการปัญหาเรื่องกฎระเบียบวินัยจรรยาจร และกวดขันให้มากขึ้น
28. สนับสนุนให้แหล่งท่องเที่ยวมีการสร้างของที่ระลึกของตนเองเพื่อสร้างรายได้ให้ชุมชน
29. สนับสนุนหรือให้ความรู้เรื่องเกษตรทฤษฎีใหม่แก่ประชาชน
30. ติดตั้งไฟตามถนนในพื้นที่เปลี่ยวให้ทั่วถึง

อำเภอเฉลิมพระเกียรติ

1. มีการขุดลอกคูคลองอย่างต่อเนื่องเพื่อป้องกันน้ำท่วม
2. มีการจัดการกับปัญหาฝุ่นละออง เพื่อฟื้นฟูคุณภาพชีวิต
3. มีการจัดสรรให้มีที่สาธารณะในหมู่บ้าน
4. จัดระเบียบชุมชนให้มีความเรียบร้อย
5. จัดให้มีการอนุรักษ์พลังงานและสิ่งแวดล้อมโดยใช้หลักเศรษฐกิจพอเพียง
6. วางแผนการส่งเสริมชุมชนให้เป็นระบบ
7. ยอยากให้มีการสำรวจการประเมินผลเกี่ยวกับคุณภาพชีวิตของประชาชน
8. จัดให้มีการทำกิจกรรมตามวันสำคัญทางศาสนา และประเพณีในท้องถิ่น
9. จัดระเบียบชุมชนและสภาพแวดล้อมให้ทั่วถึง
10. ต้องการขยายไฟฟ้าและน้ำประปาในท้องที่ที่ยังขาดแคลนให้ทั่วถึง
11. ตรวจสอบและกวดขันกำจัดยาเสพติดให้หมดไปเพราะมีการระบาดมาก
12. จัดการเรียนการสอนให้เชื่อมโยงกับการอนุรักษ์ศิลปะและวัฒนธรรม
13. จัดให้มีกิจกรรมชุมชนเพื่อสร้างความสามัคคี
14. จัดกิจกรรมอนุรักษ์ประเพณีวัฒนธรรม

อำเภอแก่งคอย

1. จัดโครงการที่อยู่อาศัยในราคาที่เหมาะสมให้กับผู้มีรายได้น้อย
2. กำจัดขยะและควบคุมมลพิษจากโรงงาน
3. ดูแลการมั่วสุมตามร้านเกมและร้านเหล้า
4. จัดแหล่งจำหน่ายสินค้าราคามาตรฐานและมีคุณภาพ
5. ดูแลความสะอาดในท้องถิ่น
6. ดูแลความปลอดภัยในท้องถิ่น
7. จัดกิจกรรมตามประเพณีอย่าให้มีพุทธพาณิชย์และปลอดจากการเมือง
8. มีน้ำสะอาดสำหรับบริโภคและอุปโภคอย่างเพียงพอ
9. สนับสนุนให้ใช้วัสดุในท้องถิ่นมาทำสินค้าและประโยชน์
10. ปลุกฝังจิตสำนึกคนในชุมชนให้มีจิตสำนึกในการอนุรักษ์ธรรมชาติและสิ่งแวดล้อม
11. เพิ่มสถานที่ออกกำลังกายในชุมชน
12. ส่งเสริมสวัสดิการท้องถิ่นให้ผู้พิการ ยากไร้ ด้อยโอกาส อย่างทั่วถึง
13. ส่งเสริมและปรับภูมิทัศน์ในชุมชนให้น่าอยู่
14. สนับสนุนด้านการศึกษา
15. ส่งเสริมสุขภาพชุมชนและรักษาความสงบเรียบร้อย
16. ส่งเสริมการลงทุนทางพาณิชย์และการท่องเที่ยว
17. ดูแลควบคุมเรื่องการตัดต้นไม้และการทำลายทรัพย์สินในธรรมชาติ

18. ส่งเสริมผลิตภัณฑ์ในจังหวัดไปต่างประเทศ
19. ส่งเสริมการทำอาชีพเสริม สร้างรายได้พิเศษ
20. ความปลอดภัยในท้องถนน เช่น หน้าโรงเรียนควรมีตำรวจจราจร
21. ประปา ไฟฟ้า ถนน ให้ทั่วถึง
22. เบี้ยยังชีพผู้สูงอายุ
23. ตำรวจออกตรวจตราในพื้นที่ที่มีการก่อเหตุร้ายบ่อยๆ
24. สนับสนุนการพัฒนาแหล่งน้ำและปลูกป่าทดแทน
25. มีหน่วยแพทย์เคลื่อนที่เข้าสู่ชุมชนห่างไกลเป็นประจำทุกเดือน
26. ดูแลควบคุมเรื่องราคาสินค้าอุปโภคบริโภค
27. ปัญหายาเสพติดและการพนัน เช่น บริเวณโรงเรียนและวัด
28. ชุดต่อลอกคลองระบายน้ำ กำจัดขยะมูลฝอย
29. สนับสนุนทุนการศึกษาให้เด็กเรียนดีแต่ยากไร้
30. ปรับปรุงพัฒนาอนามัยและสาธารณสุข
31. ประชาสัมพันธ์แหล่งท่องเที่ยวในชุมชนต่างๆ
32. ดูแลแหล่งมั่วสุมตามชุมชนต่างๆ
33. จัดอบรมส่งเสริมให้ประชาชนรู้จักกฎจราจร
34. การเผยแพร่ข่าวสารทางราชการยังไม่ทั่วถึงหรือล่าช้า
35. ป้ายแสดงแหล่งท่องเที่ยวมีขนาดเล็กและจำนวนน้อย
36. ส่งเสริมการปลูกต้นไม้ทดแทนในชุมชน
37. เร่งการขุดเจาะท่อระบายน้ำเนื่องจากกีดขวางทางจราจร
38. อบรมสร้างอาชีพให้ผู้ว่างงาน
39. มีตลาดนัดรองรับผลผลิต
40. สนับสนุนการปลูกดอกทานตะวันเพื่อส่งเสริมการท่องเที่ยว
41. ลดการลงทุนที่ทำลายธรรมชาติและสิ่งแวดล้อม
42. ส่งเสริมศิลปะและวัฒนธรรมพื้นบ้านอย่างจริงจัง ไม่ใช่แค่ตามกระแส
43. มีสวนสาธารณะประจำชุมชนเพื่อพักผ่อนหย่อนใจ ออกกำลังกาย

อำเภอตอนพูด

1. โรงพยาบาลชุมชน
2. ไฟฟ้าทาง
3. มีตำรวจชุมชน
4. ส่งเสริมให้มีกองทุนอาชีพท้องถิ่น
5. อนุรักษ์และเริ่มสร้างความเข้มแข็งของวัฒนธรรมในท้องถิ่น
6. การจ้างงานประชาชนในพื้นที่
7. ปรับปรุง / สร้างถนนเพื่อการคมนาคมที่สะดวกมากยิ่งขึ้น
8. ปลูกป่าตามที่ว่างเปล่า

อำเภอหนองโดน

1. พัฒนาและปรับปรุงถนน
2. สร้างอาชีพเสริมและเพิ่มตลาดรับซื้อ
3. เพิ่มรายได้ผู้สูงอายุ
4. สร้างถนนเชื่อมต่อกับอำเภออื่น เพื่อความสะดวกในการเดินทาง

อำเภอหนองแขง

1. ให้ความสำคัญและส่งเสริม สนับสนุนเกี่ยวกับการศึกษา
2. ต้องการให้มีโรงพยาบาลชุมชนที่สามารถให้บริการได้อย่างมีประสิทธิภาพ
3. มีตำรวจตรวจตราตอนกลางคืน เพื่อป้องกันปัญหาอาชญากรรม

อำเภอวังม่วง

1. ราคาไฟฟ้าแพง
2. ต้องการให้มีอินเทอร์เน็ตไร้สายใช้อย่างทั่วถึง
3. ทำถนนลาดยางในท้องถิ่น
4. มีระบบรักษาความปลอดภัยของแต่ละหมู่บ้านที่เข้มแข็ง
5. ปัญหายาเสพติด
6. ทุนการศึกษา
7. เพิ่มสถานที่ออกกำลังกายและพัฒนา / ปรับปรุงสวนสาธารณะ สำหรับการพักผ่อนหย่อนใจ
8. อนุรักษ์ป่าและสัตว์สงวน ลดการทำลายป่าและธรรมชาติ
9. อนุรักษ์ประเพณีและภูมิปัญญาท้องถิ่น
10. สร้างสนามกีฬาในชุมชน
11. พัฒนาระบบบริการทางด้านสาธารณสุข เช่น การจ่ายยาของโรงพยาบาลควรให้มียาหลากหลาย

ระบบคิวในโรงพยาบาลรอนาน

12. ควรมีระบบดูแล / ส่งเสริมสุขภาพผู้สูงอายุ
13. กวดขันวินัยรถแข่งรถตอนกลางคืน
14. ปลุกต้นไม้บริเวณแหล่งท่องเที่ยวรอบๆ เชื้อนป่าสัก
15. ลดการเผาไร่อ้อย และไร่ข้าวโพด เพราะทำให้เกิดมลพิษ
16. ขยายเขตการให้บริการไฟฟ้าอย่างทั่วถึง
17. เผยแพร่ความรู้ด้านสุขภาพให้คนในชุมชน
18. ปัญหาขยะ จำนวนถึงขยะ รถเก็บขยะที่ไม่เพียงพอ ทั่วถึง
19. เพิ่มเติมสถานที่ในการออกกำลังกาย
20. ส่งเสริมการลงทุนและการท่องเที่ยว
21. ความสงบเรียบร้อยในชุมชน
22. เผยแพร่ความรู้ด้านศิลปวัฒนธรรมให้คนในท้องถิ่น
23. ส่งเสริมงบประมาณพัฒนาแหล่งท่องเที่ยว
24. เพิ่มเบี้ยยังชีพผู้สูงอายุ
25. กิจกรรมปลูกต้นไม้ในวันสำคัญ
26. ทำบุญเพื่อก่อสร้างวัด
27. น้ำประปาทั่วถึง และสะอาด

28. ส่งเสริมการปลูกพืชผักผลไม้ตามหลักเศรษฐกิจพอเพียง
29. อบรมอาสาสมัครเพื่อดูแลหมู่บ้าน
30. รณรงค์แต่งกายแบบไทย
31. จัดการขยะในแม่น้ำลำคลอง
32. ประชาสัมพันธ์แหล่งท่องเที่ยวในชุมชน
33. ตัดกิ่งอวบน้ำในพื้นที่สำคัญหรือสถานที่เปลี่ยว
34. จัดรถโดยสารให้ฟรีโดยทั่วถึง
35. ส่งเสริมการปลูกทานตะวัน
36. ส่งเสริมปราชญ์ชาวบ้านให้บริการความรู้แก่ชาวบ้านในชุมชน
37. อนุรักษ์สัตว์ป่า และจัดการเกี่ยวกับปัญหาตัดไม้ทำลายป่า

อำเภอวิหารแดง

1. สร้างอาชีพในชุมชน
2. ปราบปรามยาเสพติด
3. ขุดลอกแหล่งน้ำ สนับสนุนการเกษตร
4. มีการจัดเวรยามดูแลความปลอดภัยเวลากลางคืน
5. มีทุนสนับสนุนการประกอบอาชีพ
6. ส่งเสริมการท่องเที่ยวแต่ละตำบลให้มีตำบลละ 1 พื้นที่ท่องเที่ยว
7. สนับสนุนโรงพยาบาลตำบลและอนามัยชุมชนให้มีแพทย์เพียงพอ
8. การกำจัดขยะและความสะอาดในชุมชน
9. ระบบคลองชลประทาน
10. ปัญหาความสะอาดเรียบร้อยของถนน / ทางเท้า
11. ดูแลจัดการเรื่องการตัดไม้ทำลายป่า
12. สนับสนุนเกษตรกรให้มีรายได้เพียงพอ
13. ส่งเสริมคุณภาพชีวิตเด็กและเยาวชน
14. ส่งเสริมการลงทุนในชุมชน
15. สร้างสถานที่ออกกำลังกายในชุมชน
16. สนับสนุนแหล่งเรียนรู้ด้านศิลปะและวัฒนธรรม
17. ซ่อมแซม/ปรับปรุงถนนเพื่อให้ใช้งานได้อย่างมีประสิทธิภาพ
18. อบรมการทำอาชีพเสริม
19. ตั้งด่านจับผู้ต้องสงสัยในเรื่องอาวุธและสุรา
20. สนับสนุนให้เอกชนร่วมลงทุนกับการอนุรักษ์ของเก่าหรือสถานที่ท่องเที่ยว
21. ส่งเสริมหรือจ้างงานให้มีคนมาทำหน้าที่ดูแลรักษาภูมิปัญญาท้องถิ่น
22. สร้างความเป็นธรรมให้เกษตรกรเพราะโดนพ่อค้าคนกลางเอาเปรียบ
23. มีการลงทุนในการท่องเที่ยวอย่างจริงจัง
24. ดูแลไฟทางให้สว่างในพื้นที่เปลี่ยว
25. ให้บริการน้ำประปาอย่างทั่วถึง
26. พัฒนาศูนย์ OTOP ให้จำหน่ายสินค้าอื่นๆ ในชุมชนที่ไม่ใช่ OTOP

ตอนที่ 3 สรุปผลการสำรวจความต้องการ จากแบบสอบถามปลายเปิด
(สังเคราะห์จากทุกอำเภอ โดยจำแนกตามยุทธศาสตร์การพัฒนาขององค์การบริหาร
ส่วนจังหวัดสระบุรี)

ด้านที่ ๑ โครงสร้างพื้นฐาน

1. พัฒนาคุณภาพและซ่อมแซมถนนที่ชำรุด
2. จัดทำห้องสมุดประจำตำบล
3. จัดและดำเนินการ ปรับปรุงระบบสาธารณูปโภคด้านต่าง ๆ ให้เป็นครอบคลุม เช่น ไฟฟ้า ประปา โทรศัพท์ internet ตลอดจนให้สามารถตอบสนองได้อย่างมีประสิทธิภาพ

ด้านที่ ๒ การส่งเสริมคุณภาพชีวิต

1. พัฒนาและส่งเสริมการเป็นพลเมืองที่ดี
2. เพิ่มเบี้ยเลี้ยงผู้สูงอายุ และสวัสดิการด้านต่าง ๆ ตลอดจนการส่งเสริมอาชีพ
3. จัดทำสถานที่ออกกำลังกายในชุมชน
4. พัฒนาระบบบริการสาธารณสุขให้มีคุณภาพมากยิ่งขึ้น
5. ส่งเสริมเยาวชนใช้เวลาว่างให้เป็นประโยชน์
6. ส่งเสริม สนับสนุนด้านอาชีพในชุมชน
7. จัดถังขยะตามหมู่บ้านให้เพียงพอ และทั่วถึง
8. ปรับปรุงระบบอนามัยชุมชนให้ดียิ่งขึ้น
9. จัดทำเครื่องกรองน้ำสำหรับดื่มแก่ประชาชน
10. ส่งเสริมด้านการศึกษาให้ทั่วถึง อย่างมีคุณภาพ
11. จัดบุคลากรที่เกี่ยวข้องเยี่ยมเยียนประชาชนเพื่อรับรู้ถึงข้อมูลเกี่ยวกับปัญหาต่าง ๆ
12. จัดระบบสหกรณ์เพื่อช่วยเหลือประชาชนที่ยากจนในการกู้ยืมลงทุนดอกเบี้ยต่ำ /
13. ดูแลสวัสดิการผู้สูงอายุ คนพิการ คนยากจนให้ทั่วถึง
14. มีการตรวจสอบ และจัดระบบการเอาใจเอาเปรียบผู้บริโภค
15. ขึ้นทะเบียนคนว่างงาน และหาศูนย์ฝึกอาชีพมารับ
16. มีโครงการบ้านสำหรับผู้มีรายได้น้อย
17. จัดสรรงบประมาณอาหารกลางวันให้โรงเรียนที่ขาดแคลน
18. จัดการปัญหาเด็กเร่ร่อน ยากจน ขอดทาน มั่วสุม ปกป้องสิทธิเด็กและเยาวชน
19. มีโครงการปลูกฝังคุณธรรม จริยธรรมแก่เด็กและเยาวชนในท้องถิ่น
20. มีการสำรวจคุณภาพชีวิตของประชาชนในชุมชน

21. จัดระบบการประชาสัมพันธ์ในชุมชน ให้รวดเร็ว และทั่วถึง
22. สร้างสนามกีฬาในชุมชน
23. จัดรถโดยสารให้ทั่วถึง
24. ดูแลเรื่องการจับกุมการจำหน่ายยาเสพติดและการบำบัดผู้เสพยา ตลอดจนสิ่งผิดกฎหมายต่าง ๆ
25. จัดอาสาสมัครเวรยามตามหมู่บ้าน สถานที่ราชการ และวัด
26. ติดกล้องวงจรปิดในพื้นที่สำคัญเพื่อป้องกันเหตุร้าย
27. มีการติดสัญญาณไฟจราจร เพื่อป้องกันอุบัติเหตุ
28. ติดไฟถนน และทางเข้าออกหมู่บ้านเพื่อความปลอดภัย
29. รมรงค์และกวดขันการขับขี่ยานพาหนะให้ปลอดภัย และถูกกฎหมาย
30. กวดขัน ดูแล การป้องกันอาชญากรรมในรูปแบบต่าง ๆ เช่น การลักขโมย การทำร้ายร่างกาย
31. ควบคุม ดูแล จัดระบบ สถานบันเทิง ร้านเกม ต่าง ๆ
32. จัดกิจกรรมในชุมชนเพื่อสร้างความสามัคคี
33. มีการจัดสรรให้มีที่สาธารณะในหมู่บ้าน
34. ดูแลบำบัดน้ำเสียจากโรงงานอุตสาหกรรมที่ปล่อยสู่ชุมชน
35. ดูแลแม่น้ำป่าสักให้สะอาดไม่มีมลพิษ
36. จัดทำสวนสาธารณะตามชุมชนต่าง ๆ
37. รมรงค์ปลูกต้นไม้ยืนต้นเพื่อทดแทนและรักษาสิ่งแวดล้อม
38. ขุดลอกคูคลองในแม่น้ำที่ตื้นเขินให้สามารถระบายน้ำได้สะดวก
39. ตรวจสอบจับกุมขบวนการตัดไม้ทำลายป่า
40. จัดหาต้นกล้าพันธุ์ไม้ให้ประชาชนปลูกตามบ้าน
41. ส่งเสริมประชาสัมพันธ์การท่องเที่ยว ทำตลาดสินค้าในหมู่บ้าน
42. ศึกษาผลกระทบของการเลี้ยงปลากระชังในแม่น้ำป่าสัก
43. บูรณะสถานที่ต่าง ๆ ในชุมชน เช่น โบราณสถาน วัดวาอาราม
44. กำจัดมลพิษต่าง ๆ เช่น ควัน การเผาหญ้า
45. ควบคุม กำกับโรงงานต่าง ๆ ในเรื่องการปล่อยมลพิษ
46. จัดตั้งกลุ่มเยาวชนและสตรี เพื่อดูแลธรรมชาติและสิ่งแวดล้อม
47. พัฒนาแหล่งท่องเที่ยวตามธรรมชาติ
48. จัดทำฝายชะลอน้ำเพื่อป้องกันน้ำท่วม
49. อนุรักษ์สัตว์สงวน สิ่งของหายากต่าง ๆ
50. รมรงค์ ร่วมมือลดการใช้ถุงพลาสติก
51. ส่งเสริมปรับภูมิทัศน์ในชุมชนให้น่าอยู่

ด้านที่ ๓ การส่งเสริมการท่องเที่ยว อนุรักษ์วัฒนธรรม จารีตประเพณี และภูมิปัญญาท้องถิ่น

1. ทำพิพิธภัณฑ์และพัฒนาแหล่งท่องเที่ยว
2. จัดทำตลาดกลางทางการเกษตรเพื่อจำหน่ายสินค้าจากเกษตรกรโดยตรง
3. สนับสนุนเยาวชนทางด้านภาษาอังกฤษเพื่อเป็นมัคคุเทศก์สู่ประชาคมอาเซียน
4. มีการวางแผนส่งเสริมการลงทุนและการท่องเที่ยวให้มากขึ้น เพื่อการส่งออกต่างประเทศ
5. ดูแล จัดระบบเรื่องผลผลิตของเกษตรกรและประกันสินค้าพืชไร่
6. ปรับปรุงระบบชลประทานเพื่อการเกษตร
7. สนับสนุน ส่งเสริมผลิตภัณฑืในชุมชน
8. จัดทำศูนย์ข้อมูลแหล่งท่องเที่ยว ตลอดจนการประชาสัมพันธ์ทางสื่อต่าง ๆ
9. ส่งเสริมกิจกรรมด้านเศรษฐกิจพอเพียงร่วมกับ อบจ.สระบุรี
10. จัดกิจกรรม งานแสดงสินค้า ประกวดของดีเมืองสระบุรี
11. มีการให้ความรู้ อบรมความรู้ใหม่ ๆ ที่สามารถนำมาประยุกต์ใช้กับการเกษตรและอาชีพของคนในชุมชน
12. มีการจัดทำป้ายแสดงแหล่งท่องเที่ยว โฆษณาสินค้าต่าง ๆ ของชุมชน
13. พัฒนาสินค้า OTOP
14. ส่งเสริมให้ความรู้ด้านศิลปวัฒนธรรม
15. รณรงค์ให้ประชาชนสืบสานประเพณีในท้องถิ่นเพื่อสืบทอดไปยังคนรุ่นหลัง
16. จัดกิจกรรมประกวดแข่งขันเกี่ยวกับการอนุรักษ์ศิลปวัฒนธรรมไทย
17. สืบสานภูมิปัญญาท้องถิ่น ด้วยรูปแบบการจัดกิจกรรมต่าง ๆ
18. ส่งเสริมการลงทุนตั้งกลุ่มอนุรักษ์ศิลปวัฒนธรรมในท้องถิ่นตลอดจนการเผยแพร่
19. ส่งเสริมการแต่งกายแบบไทยในท้องถิ่น

ด้านที่ ๔ การพัฒนาองค์กรและบุคลากรสู่การบริหารจัดการที่ดี

1. ส่งเสริมการให้บริการอย่างมีคุณภาพแก่ประชาชน
2. ส่งเสริมการมีส่วนร่วมของภาคประชาชนในการบริหารจัดการ

ผลการวิเคราะห์ศักยภาพเพื่อประเมินสถานภาพการพัฒนาในปัจจุบันและโอกาสการพัฒนา ในอนาคตของท้องถิ่น ด้วยเทคนิค SWOT Analysis (จุดแข็ง จุดอ่อน โอกาสและอุปสรรค)

การวิเคราะห์ศักยภาพการพัฒนาท้องถิ่นจัดทำขึ้นในช่วงของการประชุมเชิงปฏิบัติการเพื่อกำหนดยุทธศาสตร์การพัฒนาขององค์การบริหารส่วนจังหวัดสระบุรี สรุปผลการวิเคราะห์ศักยภาพการพัฒนาท้องถิ่นของจังหวัดสระบุรี ดังนี้

ผลการวิเคราะห์ศักยภาพการพัฒนาท้องถิ่นของจังหวัดสระบุรี (SWOT ANALYSIS)

การวิเคราะห์ศักยภาพการพัฒนาท้องถิ่น จัดทำขึ้นในช่วงของการประชุมเชิงปฏิบัติการเพื่อกำหนดยุทธศาสตร์การพัฒนาขององค์การบริหารส่วนจังหวัดสระบุรี สรุปผลการวิเคราะห์ศักยภาพการพัฒนาท้องถิ่นของจังหวัดสระบุรี ดังนี้

1. ด้านโครงสร้างพื้นฐาน

1.1 จุดแข็ง

1. มีเส้นทางคมนาคมหลายช่องทาง
2. มีถนนเชื่อมต่อในทุกพื้นที่เกือบ 100 %
3. เป็นจุดเชื่อมโยงทางการคมนาคมจากกรุงเทพฯ สู่ภูมิภาค ได้แก่ ภาคตะวันออกเฉียงเหนือ ภาคกลาง และภาคตะวันตก
4. มีสภาพแวดล้อมและทำเลที่เหมาะสมกับการติดต่อกับทุกภาคในประเทศไทย
5. มีเส้นทางคมนาคมเข้าสู่แหล่งท่องเที่ยวสะดวกและทั่วถึง
6. มีแหล่งน้ำที่สามารถนำมาใช้ผลิตน้ำประปาได้ตลอดทั้งปี
7. มีไฟฟ้าครอบคลุมเกือบทุกพื้นที่

1.2 จุดอ่อน

1. ขาดการซ่อมบำรุงถนนที่ใช้ในการคมนาคม
2. ขาดงบประมาณในการดูแลรักษา
3. มีปัญหาในการขยายเขตในชุมชน
4. คลองส่งน้ำยังมีไม่เพียงพอ
5. คุณภาพน้ำประปาที่มีใช้ยังต่ำกว่ามาตรฐาน

1.3 โอกาส

1. มีงบประมาณที่ได้รับการสนับสนุนจาก อบจ. และจากรัฐบาล
2. จังหวัดมีสถานะทางเศรษฐกิจที่ดีในระดับต้นของประเทศ
3. จังหวัดสระบุรีเป็นเมืองท่องเที่ยว และเมืองอุตสาหกรรม

1.4 อุปสรรค

1. นโยบายของหน่วยงานภาครัฐบางเรื่อง ยังไม่สอดคล้องกับปัญหาและความต้องการของประชาชน
2. ขาดการประสานงานกับผู้บริหารในพื้นที่
3. ขาดความร่วมมือจากประชาชนและหน่วยงานที่เกี่ยวข้อง

2. ด้านการส่งเสริมคุณภาพชีวิต

2.1 จุดแข็ง

1. มีหมู่บ้านต้นแบบด้านเศรษฐกิจพอเพียง
2. มีโรงพยาบาลศูนย์ที่คอยอำนวยความสะดวกด้านการสาธารณสุขให้ประชาชน
3. มีโรงพยาบาลส่งเสริมสุขภาพในทุกตำบล
4. มีอาสาสมัครในทุกหมู่บ้าน
5. มีศูนย์เพื่อนพึ่งภาตามหลักเศรษฐกิจพอเพียง
6. มีศูนย์สามวัยสายใยรักครอบครัว
7. จังหวัดสระบุรีมีการจัดการศึกษาทั้งในและนอกระบบ
8. มีอาสาสมัครที่หลากหลาย เช่น อปพร. ตำรวจชุมชน กำนันผู้ใหญ่บ้าน
ทำหน้าที่กระจายแทบทุกพื้นที่
9. มีเครื่องมือ เครื่องใช้ในการกักกันกระจายอยู่ในอำเภอต่างๆ
10. มีศูนย์อำนวยความสะดวกป้องกันและบรรเทาปัญหาจากอุทกภัย
11. มีอัตรากำลังตำรวจเพียงพอที่ทำหน้าที่อย่างเข้มแข็ง
12. มีกล้องวงจรปิดติดตั้งในจุดที่สำคัญๆ
13. มีการประชาสัมพันธ์ / เสียงตามสายเพื่อให้ข้อมูลด้านต่างๆ กับประชาชนอย่างทั่วถึง
14. มีแม่น้ำป่าสักไหลผ่าน สามารถเอื้อประโยชน์ต่อการประกอบอาชีพอย่างดี
15. มีทรัพยากรธรรมชาติที่มีคุณค่าจำนวนมาก เช่น แร่รัตนชาติ หินอ่อน หินปูน ฯลฯ
16. มีทรัพยากรดินที่มีความเหมาะสมสำหรับปลูกข้าว
17. มีทรัพยากรป่าไม้เหลืออยู่ในเกณฑ์สูงของประเทศ
18. มีเกษตรทฤษฎีใหม่เป็นแห่งแรกของประเทศ

2.2 จุดอ่อน

1. มีปัญหาสาธารณสุขติดค่อนข้างมาก
2. มีปัญหาแรงงานต่างด้าวเข้ามาแย่งอาชีพคนในพื้นที่
3. มีปัญหาคนว่างงานจำนวนมาก
4. มีปัญหาครอบครัวแตกแยกเพิ่มมากขึ้น
5. ปัญหารถติด / การจราจร
6. มีปัญหาความยากจน และปัญหาค่าครองชีพสูง
7. จำนวนผู้สูงอายุมีมากขึ้น
8. อุบัติเหตุจราจรในจังหวัดสระบุรีมีแนวโน้มเพิ่มจำนวนและความรุนแรงมากขึ้น

9. แสงสว่างจากไฟฟ้าในพื้นที่จำนวนมากยังไม่เพียงพอ
10. กล้องวงจรปิดยังมีไม่เพียงพอและไม่ครอบคลุมในทุกพื้นที่
11. เจ้าหน้าที่ที่ปฏิบัติหน้าที่ในการอยู่เวรยามมีจำนวนน้อย
12. ประชาชนขาดจิตสำนึกและการมีส่วนร่วม
13. พื้นที่หลายแห่งมีปัญหามลพิษทางอากาศจากโรงงานอุตสาหกรรม
14. แม่น้ำป่าสักขาดการดูแล ควบคุมการปล่อยน้ำเสีย ทำให้เริ่มอยู่ในสภาพเสื่อมโทรม
15. เทศบาลในจังหวัดสระบุรีส่วนใหญ่ยังไม่มีการดูแลกำจัดขยะ และการบำบัดน้ำเสียที่เป็น

ระบบ

16. ทรัพยากรธรรมชาติถูกบุกรุกทำลายเนื่องจากไม่มีมาตรการที่ควบคุมการใช้

ทรัพยากรธรรมชาติ

17. การบริหารจัดการน้ำมาใช้ในพื้นที่ยังกระจายไม่ทั่วถึง
18. ประชาชนขาดจิตสำนึกในการอนุรักษ์ทรัพยากรธรรมชาติ สิ่งแวดล้อม

2.3 โอกาส

1. อบจ.ให้การสนับสนุนในด้านการพัฒนาคุณภาพชีวิต
2. นโยบายรัฐบาลที่ส่งเสริมความกินดีอยู่ดีของประชาชน
3. การส่งเสริมให้ประชาชนดำเนินชีวิตตามหลักปรัชญาเศรษฐกิจพอเพียง
4. รัฐบาลมีนโยบายลดปัญหาอาชญากรรม ปราบปรามอาวุธสงคราม ปราบปรามผู้มีอิทธิพล

และยาเสพติดอย่างเข้มงวด

5. รัฐธรรมนูญแห่งราชอาณาจักรไทยมีบทบัญญัติที่เกี่ยวข้องกับการจัดการ

ทรัพยากรธรรมชาติและสิ่งแวดล้อม

6. พ.ร.บ.กำหนดแผนและขั้นตอนการกระจายอำนาจให้แก่องค์กรปกครองส่วนท้องถิ่น

พ.ศ. 2542 เปิดโอกาสให้องค์กรปกครองส่วนท้องถิ่นจัดการเรื่องสิ่งแวดล้อมได้อย่างเต็มที่

2.4 อุปสรรค

1. ประสบปัญหาเศรษฐกิจทั้งในระดับประเทศและในระดับท้องถิ่น
2. งบประมาณในการพัฒนาประเทศใช้ไปในการฟื้นฟูหลังเกิดมหัทภัย
3. การปฏิบัติหน้าที่ของเจ้าหน้าที่รัฐ ขาดความจริงจังต่อเนื่อง
4. ปัญหาด้านเศรษฐกิจ มีผลต่อการก่อคดีอาชญากรรม
5. มีการนำขยะและสารเคมีจากนอกจังหวัดสระบุรีมาทิ้งในพื้นที่
6. แม่น้ำป่าสักไหลผ่านหลายจังหวัดทำให้การควบคุมคุณภาพน้ำทำได้ยาก

3. ด้านการส่งเสริมการท่องเที่ยว อนุรักษ์ศิลปวัฒนธรรม จารีตประเพณี และภูมิปัญญาท้องถิ่น

3.1 จุดแข็ง

1. ที่ตั้งของจังหวัดสระบุรีอยู่ไม่ไกลจากกรุงเทพฯ
2. การคมนาคมสามารถเข้าถึงได้หลายทาง ทั้งทางรถยนต์ รถไฟ และทางเรือ
3. มีสถานที่ท่องเที่ยวด้านประวัติศาสตร์ และศิลปวัฒนธรรมจำนวนมาก
4. มีศาสนสถานสำคัญหลายแห่ง
5. มีเทศกาลประเพณีที่สำคัญระดับประเทศหลายงาน
6. มีสินค้าชุมชนที่หลากหลายและมีเอกลักษณ์เฉพาะตัว
7. อาหารท้องถิ่นหลายชนิดมีชื่อเสียง
8. มีนิคมอุตสาหกรรม
9. มีการจัดงานเทศกาลและประเพณีที่สำคัญตลอดปี
10. มีการสืบสานภูมิปัญญา และความรู้ในท้องถิ่นอย่างจริงจัง
11. มีโบราณสถานและโบราณวัตถุที่มีความงดงามทางด้านศิลปะหลายแห่ง

3.2 จุดอ่อน

1. ปัญหาความแออัดของการจราจรโดยเฉพาะในเขตอำเภอเมือง
2. ปัญหาความปลอดภัยของนักท่องเที่ยว
3. ไม่มีศูนย์ข้อมูลข่าวสารด้านการท่องเที่ยว ไม่มีการจัดทำปฏิทินท่องเที่ยว
4. มีทำเลที่อยู่ไม่ไกลจากกรุงเทพฯ ทำให้นักท่องเที่ยวไม่นิยมพักค้างคืน
5. ปัญหามลพิษมีผลกระทบต่ออัตราการเดินทางมาท่องเที่ยว
6. ขาดการประชาสัมพันธ์แหล่งท่องเที่ยว
7. ขาดการประชาสัมพันธ์ประเพณีต่างๆ ให้ประชาชนทั่วไปได้รับทราบ
8. ขาดความร่วมมือจากประชาชน

ที่แน่นอน

3.3 โอกาส

1. แผนพัฒนาเศรษฐกิจฯ ฉบับที่ 12 มีสาระสำคัญที่มีผลต่อการพัฒนากิจกรรม
2. การเข้าสู่ประชาคมอาเซียนทำให้มีโอกาสในการแข่งขัน และการลงทุนมากยิ่งขึ้น
3. มีแผนการทำงานของสำนักงานวัฒนธรรมจังหวัด ในการสืบสานศิลปวัฒนธรรมที่ชัดเจน
4. รัฐบาลให้การสนับสนุนกิจกรรมในการส่งเสริมวัฒนธรรม

การท่องเที่ยว

3.4 อุปสรรค

1. ปัญหาการจราจรที่แออัด ขาดความสะดวกในการเดินทางทำให้เป็นปัญหาสำหรับ
2. ปัญหาด้านเศรษฐกิจ และความขัดแย้งในสังคม
3. อิทธิพลของวัฒนธรรมตะวันตกเข้ามามีบทบาทในชีวิตของประชาชนมากยิ่งขึ้น

นักท่องเที่ยว

4. สภาพปัญหาเศรษฐกิจทำให้ประชาชนขาดความสนใจเกี่ยวกับศิลปวัฒนธรรม
5. ขาดการสนับสนุนอย่างจริงจังจากภาคส่วนต่างๆ ของสังคม

4. ด้านการพัฒนาองค์กรและบุคลากรสู่การบริหารจัดการที่ดี

4.1 จุดแข็ง

1. มีแผนพัฒนาที่มีระบบและมีความชัดเจน
2. มีงบประมาณในการพัฒนาองค์กร
3. บุคลากรให้ความร่วมมือในการปฏิบัติงานค่อนข้างดี

4.2 จุดอ่อน

1. บุคลากรขาดความพร้อมในการปฏิบัติหน้าที่อย่างมีประสิทธิภาพ
2. อุปกรณ์ / ครุภัณฑ์ที่มีอยู่ขาดความทันสมัย

4.3 โอกาส

1. รัฐบาลให้การสนับสนุนเกี่ยวกับการกระจายอำนาจสู่ท้องถิ่น
2. ความก้าวหน้าทางเทคโนโลยี ช่วยให้การดำเนินงานคล่องตัวมากยิ่งขึ้น

4.4 อุปสรรค

1. ขาดการสนับสนุนอย่างต่อเนื่องและเป็นระบบ
2. การเมืองเข้ามามีส่วนเกี่ยวข้องกับการกำหนดนโยบายและการดำเนินงาน

3.2 การประเมินสถานการณ์สภาพแวดล้อมภายนอกที่เกี่ยวข้อง

บริบทภายใน ภาพเศรษฐกิจไทยในกรณีฐาน

ภายใต้สมมติฐาน

- (1) แนวโน้มการขยายตัวของเศรษฐกิจโลกเฉลี่ยร้อยละ 3.8 ในช่วงแผนพัฒนาฯ ฉบับที่ 12 และร้อยละ 4.2 ในช่วงแผนพัฒนาฯ ฉบับที่ 13
- (2) การลงทุนภาครัฐขยายตัวเฉลี่ยร้อยละ 4
- (3) ราคาน้ำมันเฉลี่ย 70-90 ดอลลาร์ สรอ. ต่อบาร์เรลในช่วงแผนพัฒนาฯ ฉบับที่ 12 และเฉลี่ย 80-100 ดอลลาร์ สรอ. ต่อบาร์เรลในช่วงแผนพัฒนาฯ ฉบับที่ 13
- (4) ผลผลิตภาพการผลิตรวมขยายตัวร้อยละ 2.1 โดยผลผลิตภาพการผลิตภาคเกษตรหดตัวต่อเนื่องเฉลี่ยร้อยละ 0.8 ภาคอุตสาหกรรมขยายตัวเฉลี่ยร้อยละ 2.0 และภาคบริการขยายตัวเฉลี่ยร้อยละ 3.0
- (5) การลงทุนภาคเอกชนขยายตัวเฉลี่ยร้อยละ 5
- (6) กำลังแรงงานลดลงเฉลี่ยร้อยละ 0.2 และร้อยละ 0.7 ในช่วงแผนพัฒนาฯ ฉบับที่ 12 และ 13 ตามลำดับ ภายใต้สมมติฐานเหล่านี้ เศรษฐกิจไทยในช่วง 10 ปีข้างหน้ามีแนวโน้มที่จะขยายตัวเฉลี่ยร้อยละ 3.3-4.3 โดยมีค่ากลางของการประมาณการร้อยละ 3.8 ซึ่งทำให้เศรษฐกิจไทยจะสามารถขยายฐานะขึ้นเป็นประเทศรายได้สูงในช่วงปี 2571 (ในกรณีเศรษฐกิจขยายตัวเฉลี่ยร้อยละ 4.3 - 2574) (ในกรณีเศรษฐกิจขยายตัวเฉลี่ยร้อยละ 3.3) การขยายตัวในกรณีฐานดังกล่าวทำให้เศรษฐกิจไทยมีความเสี่ยงที่จะตกอยู่ภายใต้กับดักประเทศรายได้ปานกลางอย่างถาวรมากขึ้น เมื่อคำนึงถึงเงื่อนไขในระยะยาว โดยเฉพาะ

(6.1) การลดลงของกำลังแรงงานที่จะหดตัวเร่งขึ้นเป็นเฉลี่ยร้อยละ 1.0 ในช่วงแผนพัฒนาฯ ฉบับที่ 14 ซึ่งจะเป็นปัจจัยถ่วงต่อการขยายตัวทางเศรษฐกิจมากขึ้น

(6.2) ขีดความสามารถด้านการคิดค้นเทคโนโลยีและนวัตกรรมซึ่งเป็นสิ่งจำเป็นในการยกระดับฐานะประเทศเข้าสู่การเป็นประเทศรายได้สูงจะลดลงตามการเพิ่มขึ้นของสัดส่วนของประชากรผู้สูงอายุ

(6.3) จำนวนประชากรรวมจะเริ่มลดลงในปี 2570 ซึ่งส่งผลให้อุปสงค์และการผลิตเพื่อตอบสนองความต้องการในประเทศขยายตัวช้าลง

(6.4) การเพิ่มขึ้นของขีดความสามารถในการแข่งขันของประเทศต่างๆ ที่การปรับตัวเข้าสู่สังคมผู้สูงอายุช้ากว่าไทย

(6.5) ภาระการใช้จ่ายเพื่อดูแลผู้สูงอายุเพิ่มขึ้นทำให้การจัดสรรงบประมาณเพื่อการพัฒนาประเทศเพื่อยกระดับฐานะการพัฒนาประเทศมีข้อจำกัดมากขึ้น

(6.6) เกณฑ์รายได้ขั้นต่ำสำหรับการเป็นประเทศรายได้ขั้นสูงปรับตัวเพิ่มขึ้นเฉลี่ยประมาณ 100-200 ดอลลาร์ สรอ. ต่อคนต่อปีตามการเพิ่มขึ้นของรายได้และมาตรฐานการครองชีพของประเทศสำคัญๆ เงื่อนไขดังกล่าวทำให้ประเทศไทยมีความเสี่ยงที่จะไม่สามารถหารายได้เพียงพอในการที่จะทำให้คนไทยได้รับการพัฒนาอย่างเต็มศักยภาพ มีความภาคภูมิใจ มีเกียรติและศักดิ์ศรีในประชาคมภูมิภาคและในเวทีโลก

การเข้าสู่สังคมผู้สูงอายุ

การเข้าสู่สังคมผู้สูงอายุของประเทศไทยส่งผลให้อัตราการพึ่งพิงของประชากรวัยแรงงานต้องแบกรับการดูแลผู้สูงอายุเพิ่มสูงขึ้น โดยในปี 2553 มีประชากรวัยแรงงาน 5 คนที่มีศักยภาพแบกรับผู้สูงอายุ 1 คน และคาดการณ์ว่าในปี 2583 จะเหลือประชากรวัยแรงงานเพียง 1.7 คนแบกรับผู้สูงอายุ 1 คน การขาดแคลนกำลังแรงงานทำให้ต้องนำเข้าแรงงานไร้ทักษะจากประเทศเพื่อนบ้าน ซึ่งส่งผลกระทบต่อตลาดแรงงานไทยในด้านการยกระดับรายได้และทักษะฝีมือแรงงานจะช้าลง ผลผลิตภาพแรงงานไทยอาจเพิ่มขึ้นช้า ปัญหาการค้ำมนุษย์ และการขาดการคุ้มครองทางสังคมขั้นพื้นฐานที่จำเป็น ซึ่งจะเป็นปัญหาต่อเนื่องที่ส่งผลกระทบต่อคุณภาพชีวิตของคนไทย อาทิ อาชญากรรม โรคระบาด และภาระทางการคลังของระบบบริการทางสังคม อย่างไรก็ตาม นับเป็นโอกาสในการพัฒนาสินค้าและบริการ ธุรกิจบริการที่เหมาะสมกับกลุ่มผู้สูงอายุที่เพิ่มขึ้นเป็นตัวเลขเบื้องต้น สศช. จะคำนวณใหม่อีกครั้งเมื่อการปรับปรุงฐานข้อมูลในแบบจำลองเสร็จสมบูรณ์เกณฑ์ขั้นต่ำในปี 2546 ซึ่งอยู่ที่ 12,745 ดอลลาร์ สรอ. ต่อคนต่อปี

ความเหลื่อมล้ำ

ความเหลื่อมล้ำเป็นปัญหาสำคัญในสังคมไทยทั้งความเหลื่อมล้ำด้านรายได้ โอกาสการเข้าถึงบริการภาครัฐและการเข้าถึงทรัพยากรธรรมชาติ นำไปสู่ความขัดแย้งในสังคม และเป็นอุปสรรคต่อการพัฒนาประเทศที่ลดทอนความเข้มแข็งทางเศรษฐกิจและความมั่นคงทางสังคม จากการกระจายรายได้และผลประโยชน์ของการพัฒนาไปยังกลุ่มคนต่างๆ ในสังคม บางพื้นที่และบางสาขาการผลิตไม่ทั่วถึงเป็นธรรมผลประโยชน์ส่วนใหญ่ตกอยู่ในกลุ่มที่มีโอกาสและรายได้สูง ทำให้สัดส่วนรายได้ระหว่างกลุ่มคนวัยร้อยละ 10 ของประชากรกับกลุ่มคนจนร้อยละ 10 ของประชากร มีความแตกต่างกันถึง 34.9 เท่า ในปี 2556 นอกจากนี้ความเหลื่อมล้ำยังส่งผลให้เกิดปัญหาต่างๆ อาทิ ปัญหาการทุจริตคอร์รัปชัน คนยากจนขาดโอกาสการเข้าถึงบริการการศึกษาและสาธารณสุขที่มีคุณภาพอย่างเท่าเทียม การแย่งชิงทรัพยากร การรับรู้ข้อมูลข่าวสารปัญหาอาชญากรรมและยาเสพติด

ความเป็นเมือง

การเปลี่ยนแปลงพื้นที่ชนบทไปสู่ความเป็นเมืองมีแนวโน้มเพิ่มขึ้นเพื่อลดความแออัดของเมืองหลวงและเมืองหลัก อันเป็นการกระจายความเจริญสู่พื้นที่อื่นๆ จึงจำเป็นที่จะต้องมีการลงทุนโครงสร้างพื้นฐาน การจัดการบริการสาธารณะเพื่อรองรับการเติบโตของเมือง การใช้ประโยชน์ของทรัพยากรท้องถิ่นทั้งปัจจัยการผลิตและแรงงานไปสู่ภาคการค้า บริการ และอุตสาหกรรม ตลอดจนการแสวงหาเทคโนโลยีใหม่ๆ ที่จะช่วยลดผลกระทบต่อสิ่งแวดล้อม ซึ่งจะส่งผลต่อการลดลงและความเสื่อมโทรมของทรัพยากรท้องถิ่น การลดลงของแรงงานในภาคเกษตร รวมทั้งปัญหาการบริหารจัดการขยะทั้งขยะชุมชนและอุตสาหกรรม ทั้งนี้ การเพิ่มขึ้นของประชากรและแรงงานในพื้นที่อาจส่งผลต่อการเปลี่ยนแปลงของวิถีชีวิตและวัฒนธรรมท้องถิ่น อย่างไรก็ตาม การผลิตและกิจกรรมทางเศรษฐกิจที่มีขนาดใหญ่ขึ้นเพื่อตอบสนองความต้องการคนในเมืองที่มากขึ้น จะส่งผลให้เกิดการประหยัดจากขนาด การขนส่งมีต้นทุนต่ำลง และการลงทุนในระบบสาธารณูปโภคจะมีความคุ้มค่ามากขึ้น นอกจากนี้ ความต้องการแรงงานที่มากขึ้นจะมีส่วนเอื้อหรือทำให้จำเป็นต้องมีการจัดตั้งสถาบันการศึกษาในพื้นที่เพื่อตอบสนองความต้องการของสถานประกอบการที่มีจำนวนมาก

การบริหารจัดการภาครัฐ

(1) ร่างรัฐธรรมนูญแห่งราชอาณาจักรไทย พ.ศ. 2558 วางกรอบด้านการบริหารจัดการภาครัฐ เอื้อต่อการพัฒนาธรรมาภิบาลภาครัฐ ร่างรัฐธรรมนูญแห่งราชอาณาจักรไทย พ.ศ.2558 มีมาตราสำคัญ ที่จะช่วยสนับสนุนให้การบริหารจัดการและการปรับปรุงประสิทธิภาพกลไกการพัฒนา อาทิ มาตรา 69 หน่วยงานของรัฐ องค์การเอกชน หรือองค์กรใดที่ดำเนินกิจกรรมโดยใช้เงินแผ่นดิน มีหน้าที่ต้องเปิดเผยข้อมูลเกี่ยวกับการดำเนินการดังกล่าวต่อสาธารณะ เพื่อให้พลเมืองได้ติดตามและตรวจสอบมาตรา 82 รัฐต้องดำเนินการตามแนวนโยบายพื้นฐานแห่งรัฐ และต้องจัดระบบงานราชการและงานของรัฐอย่างอื่น ให้เป็นไปตามหลักธรรมาภิบาล พัฒนาและสร้างโอกาสเพื่อลดความเหลื่อมล้ำและสร้างความเป็นธรรมอย่างยั่งยืน กระจายอำนาจและจัดการกิจ อำนาจหน้าที่ และขอบเขตความรับผิดชอบที่ชัดเจนระหว่างราชการส่วนกลาง ส่วนภูมิภาค และส่วนท้องถิ่น รวมทั้งมีกลไกป้องกันและขจัดการทุจริตและประพฤติมิชอบที่มีประสิทธิภาพทั้งในภาครัฐและภาคเอกชน ฯลฯ มาตรา 89 รัฐต้องดำเนินนโยบายการเงิน การคลัง และงบประมาณภาครัฐ โดยยึดหลักการรักษาวินัยและความยั่งยืนทางการคลัง และการใช้จ่ายเงินแผ่นดิน อย่างคุ้มค่า จัดให้มีระบบการเงินการคลังเพื่อสังคม มีระบบภาษีอากรที่มีความเป็นธรรม มีประสิทธิภาพ เกิดประโยชน์สูงสุดต่อประชาชน และสอดคล้องกับการเปลี่ยนแปลงทางเศรษฐกิจและสังคม

(2) ภาคประชาสังคมให้ความสำคัญกับการบริหารจัดการของภาครัฐสถาบันทางสังคม อาทิ มูลนิธิ สถาบันการศึกษา หน่วยงานวิจัยต่างๆ นำเสนอผลการติดตาม วิเคราะห์ สังเคราะห์ เรื่องที่เกี่ยวกับการบริหารจัดการประเทศและการปรับปรุงประสิทธิภาพกลไกการพัฒนาทั้งประเด็นธรรมาภิบาล การทุจริตคอร์รัปชันทั้งการคอร์รัปชันขนาดใหญ่และคอร์รัปชันภาคครัวเรือน การบริหารจัดการภาครัฐและการกระจายอำนาจ เพื่อรายงานข้อค้นพบและข้อเสนอแนะสู่สาธารณะ เป็นแรงกดดันให้ผู้มีอำนาจภาครัฐหันมาพิจารณา ทบทวนแนวนโยบาย มาตรการ และกลไกการทำงานต่างๆ ให้เหมาะสมมากขึ้น

บริบทภายนอก การเข้าสู่สังคมผู้สูงอายุของโลก

องค์การสหประชาชาติประเมินสถานการณ์ว่าในช่วงปี 2544-2643 (ค.ศ.2001-2100) จะเป็นศตวรรษแห่งผู้สูงอายุ หมายถึงการมีประชากรอายุ 60 ปีขึ้นไปมากกว่าร้อยละ 10 ของประชากรรวมทั่วโลก โดยประเทศที่พัฒนาแล้วจะใช้ระยะเวลาที่ค่อนข้างยาวนานในการเข้าสู่สังคมผู้สูงอายุเช่น ญี่ปุ่น อเมริกา ยุโรป ขณะที่กลุ่มประเทศกำลังพัฒนาจะมีระยะเวลาเปลี่ยนแปลงโครงสร้างประชากรดังกล่าวค่อนข้างสั้นกว่าสะท้อนถึงระยะเวลาในการเตรียมความพร้อมเพื่อรองรับสังคมผู้สูงอายุที่สั้นกว่าประเทศพัฒนาแล้ว

ค่อนข้างมาก โดยการเป็นสังคมผู้สูงอายุจะส่งผลให้มีการขาดแคลนแรงงานในประเทศ และมีการเคลื่อนย้ายแรงงานต่างด้าวมากขึ้น นอกจากนี้ มีความต้องการสินค้าและบริการที่เหมาะสมกับผู้สูงอายุมากขึ้น นับเป็นโอกาสอย่างมากสำหรับประเทศไทยที่จะพัฒนาด้านธุรกิจและลงทุนด้านการค้าและบริการ ด้านการท่องเที่ยว ที่พักอาศัย การให้บริการสุขภาพในรูปแบบต่างๆ รวมทั้งเป็นโอกาสของแรงงานไทยในการไปทำงานในประเทศที่พัฒนาแล้ว

การปรับเปลี่ยนด้านเทคโนโลยีและนวัตกรรมที่รวดเร็ว

การปรับเปลี่ยนที่รวดเร็วด้านเทคโนโลยีและนวัตกรรมส่งผลให้เกิดการเปลี่ยนแปลงในรูปแบบการผลิตและการค้าที่มีการใช้เทคโนโลยีมาช่วยในการเพิ่มประสิทธิภาพการผลิต การพาณิชย์อิเล็กทรอนิกส์กลายมาเป็นรูปแบบการค้าที่มีบทบาทมากขึ้น มีการยกระดับกระบวนการผลิตแบบอัตโนมัติไปสู่การใช้เทคโนโลยีที่ผสมผสานระหว่าง Information Technology กับ Operational Technology หรือที่เรียกว่า Internet of Things (เทคโนโลยีอินเทอร์เน็ตที่เชื่อมอุปกรณ์และ เครื่องมือต่างๆ เช่น โทรศัพท์มือถือรถยนต์ ตู้เย็น โทรทัศน์ และอื่นๆ เข้าไว้ด้วยกัน) เพื่อผลิตสินค้าตามความต้องการของผู้บริโภคมากยิ่งขึ้น โดยหากภาคการผลิตที่ปรับตัวตามการเปลี่ยนแปลงของเทคโนโลยีไม่ทัน ขาดการลงทุนด้านการวิจัยและพัฒนา และนวัตกรรม จะทำให้ความสามารถในการแข่งขันลดลง

ความเชื่อมโยงกับเศรษฐกิจในระดับภูมิภาคและระดับโลกที่สูงขึ้น

(1) แนวโน้มการพัฒนาเศรษฐกิจของประเทศเพื่อนบ้านมีการพัฒนาระบบเศรษฐกิจและเขตเศรษฐกิจพิเศษภายในประเทศ ซึ่งจะมีผลต่อทิศทางการวางแผนพัฒนาด้านโครงสร้างพื้นฐานของประเทศไทย ตลอดจนการปรับเปลี่ยนกฎ ระเบียบ กติกา ด้านการค้าการลงทุนที่มุ่งเน้นให้ความสำคัญกับเรื่องความโปร่งใสและสิ่งแวดล้อมมากขึ้น

(2) การเปิดเสรีภายใต้ข้อตกลงประชาคมเศรษฐกิจอาเซียนในปี 2558 จะนำมาซึ่งโอกาสที่สำคัญๆ หลายประการต่อการยกระดับศักยภาพการขยายตัวของเศรษฐกิจไทย ได้แก่

2.1) การลดข้อจำกัดในด้านอุปสงค์ในประเทศ

2.2) โอกาสในการใช้ปัจจัยการผลิตและแรงงานสำหรับการพัฒนาภาคเกษตรและอุตสาหกรรมที่ใช้แรงงานและวัตถุดิบเข้มข้นในการเพิ่มขีดความสามารถในการแข่งขันและพัฒนาตนเองไปสู่ระดับการผลิตที่สูงขึ้นทั้งการผลิตในประเทศและการใช้ฐานการผลิตในประเทศเพื่อนบ้านและ

2.3) โอกาสในการใช้ความได้เปรียบด้านสถานที่ตั้งและด้านโครงสร้างพื้นฐานและโลจิสติกส์ในการขับเคลื่อนเศรษฐกิจให้เป็นศูนย์กลางทางการบริการและการผลิตภาคอุตสาหกรรมอนาคตในอนุภูมิภาคและในภูมิภาคในระยะต่อไป

(3) การเปิดเสรีทางการค้ากับประเทศที่พัฒนาแล้ว จะมีการนำประเด็นด้านมาตรฐานของการค้าและบริการมาเป็นข้อกีดกันทางการค้าซึ่งผู้ประกอบการภายในประเทศโดยเฉพาะวิสาหกิจขนาดกลางและขนาดย่อมต้องปรับตัวเพื่อพัฒนาผลิตภาพการผลิตและรูปแบบธุรกิจ พัฒนามาตรฐานของอุตสาหกรรม ตลอดจนพัฒนาสินค้าที่เป็นมิตรต่อสิ่งแวดล้อมและมีความรับผิดชอบต่อสังคม/ชุมชนมากขึ้นโดยแรงเหวี่ยงจากกระแสการเปิดเสรีทางการค้าจะก่อให้เกิดการเคลื่อนย้ายเงินทุน แนวโน้มราคาสินค้าเกษตรและสินค้าขั้นปฐม แรงกดดันจากการเพิ่มขึ้นของขีดความสามารถในการแข่งขันของประเทศต่างๆ ในอนุภูมิภาคโดยเฉพาะในการผลิตสินค้าเกษตร สินค้ากึ่งทุนและเทคโนโลยีเข้มข้น รวมทั้งแนวโน้มนโยบาย และมาตรการการพัฒนาของภาครัฐที่ยังไม่ทั่วถึง ยังมีแนวโน้มที่จะตอกย้ำปัญหาความเหลื่อมล้ำทางด้านรายได้ให้มีความรุนแรงมากขึ้นและเป็นอุปสรรคต่อการสร้างการเติบโตของเศรษฐกิจแบบทั่วถึง (Inclusive Growth) ซึ่งเป็นปัจจัยที่จำเป็นต่อการขยายตัวทางเศรษฐกิจที่ต่อเนื่องและยั่งยืน

(4) ตลาดเงิน ตลาดทุน และเศรษฐกิจโลกยังมีความเสี่ยงที่จะผันผวนตลอดช่วงแผนฯ ๑๒ เนื่องจาก

4.1) ผลกระทบจากการปรับทิศทางนโยบายการเงินในสหรัฐอเมริกาในช่วงต้นแผนพัฒนาฯ และแนวโน้มการปรับทิศทางนโยบายการเงินในยุโรปในช่วงกลางถึงปลายแผนพัฒนาฯ และ

4.2) ปัญหาการสั่งสมหนี้สาธารณะในประเทศสำคัญๆ ในช่วงหลังวิกฤติเศรษฐกิจโลกที่มีความเสี่ยงจะพัฒนาไปสู่วิกฤติและสร้างผลกระทบต่อเสถียรภาพของระบบเศรษฐกิจและการเงินโลกหากมาตรการปฏิรูปในประเทศสำคัญๆ ของโลกไม่ประสบความสำเร็จอย่างเป็นรูปธรรม

(5) ความเคลื่อนไหวของกระแสวัฒนธรรมโลก ความก้าวหน้าในการติดต่อสื่อสาร การขยายตัวของเครือข่ายทางสังคมออนไลน์ ส่งผลให้มีทั้งโอกาสและความเสี่ยง ต่อวิถีชีวิตทัศนคติ และความเชื่อในสังคม ตลอดจนความสัมพันธ์ระหว่างบุคคล กระบวนการเรียนรู้ และพฤติกรรมการบริโภคของคนในประเทศ

การเปลี่ยนแปลงสภาพภูมิอากาศ

(1) การเปลี่ยนแปลงสภาพภูมิอากาศ (Climate Change) จะส่งผลกระทบต่อสถานการณ์ความเสื่อมโทรมของทรัพยากรธรรมชาติและสิ่งแวดล้อมให้มีความรุนแรงมากขึ้นอุณหภูมิของโลกเพิ่มขึ้น ทำให้เกิดความแห้งแล้งเป็นระยะเวลายาวนาน เกิดฝนขาดช่วง และมีฤดูกาลเปลี่ยนไป ส่งผลกระทบต่อความอุดมสมบูรณ์ของดิน ป่าไม้เกิดความเสื่อมโทรม แหล่งน้ำขาดแคลน ผลผลิตทางการเกษตรลดลง เกิดโรคระบาดในพืชและสัตว์ และอาจเกิดผลกระทบต่อสุขภาพของมนุษย์กรณีที่เกิดโรคระบาดใหม่ เกิดความเสี่ยงต่อการสูญเสียความหลากหลายทางชีวภาพ เช่น ระบบนิเวศป่าไม้ ระบบนิเวศชายฝั่ง พื้นที่ชุ่มน้ำ เกิดการกัดเซาะชายฝั่ง และการสูญเสียแนวปะการัง การสูญเสียความหลากหลายทางชีวภาพดังกล่าวข้างต้น จะส่งผลกระทบต่อความมั่นคงด้านอาหาร สุขภาพ พลังงาน และลดทอนขีดความสามารถในการพึ่งพาตนเองของชุมชน

(2) การเปลี่ยนแปลงของสภาพภูมิอากาศยังส่งผลให้ภัยพิบัติทางธรรมชาติมีแนวโน้มเกิดบ่อยครั้งขึ้น และมีความรุนแรงมากขึ้น ทั้งอุทกภัย ภัยแล้ง แผ่นดินไหวและดินโคลนถล่ม ส่งผลกระทบต่อภาคการผลิต การพัฒนาอุตสาหกรรม และการพัฒนาเศรษฐกิจโดยรวมของประเทศ รวมทั้งวิถีการดำรงชีวิตของประชาชน นอกจากนี้ ข้อตกลงระหว่างประเทศเกี่ยวกับการเปลี่ยนแปลงสภาพภูมิอากาศจะทวีความเข้มข้นและเป็นแรงกดดันให้ประเทศไทยต้องเตรียมพร้อมรับภาระในการลดการปล่อยก๊าซเรือนกระจกภายใต้กระแสการแข่งขันทางการค้า

วาระการพัฒนาของโลกภายหลัง ค.ศ. 2015 (Post 2015 Agenda)

ประเด็นสำคัญของวาระการพัฒนาโลกภายหลัง ค.ศ.2015 คือ การจัดทำเป้าหมายการพัฒนาที่ยั่งยืนในกรอบสหประชาชาติ (Sustainable Development Goals–SDGs) ในช่วงเวลา 15 ปี โดยสหประชาชาติให้การรับรองแล้วเมื่อวันที่ 10 กันยายน 2557 ประกอบด้วยเป้าประสงค์ (Goal) จำนวน 17 ข้อ และเป้าหมาย (Target) จำนวน 169 ข้อ ซึ่งจะส่งผลกระทบกับการวางแผนทางการพัฒนาประเทศในอนาคต ที่ต้องเน้นจัดความยากจนให้หมดไป ประชาชนมีสุขภาพที่ดี มีระบบการศึกษา มีความเท่าเทียมกันทางเพศ ส่งเสริมการเติบโตทางเศรษฐกิจแบบยั่งยืน มีระบบโครงสร้างพื้นฐานที่รองรับการพัฒนาอุตสาหกรรมที่ยั่งยืน ลดความไม่เท่าเทียมกันทั้งภายในประเทศและระหว่างประเทศ มีรูปแบบการผลิตและการบริโภคแบบยั่งยืน เตรียมความพร้อมในการรับมือการเปลี่ยนแปลงสภาพภูมิอากาศ สงวนรักษาทรัพยากรธรรมชาติและ ความหลากหลายทางชีวภาพ มีการจัดการทรัพยากรทางทะเลอย่างยั่งยืน ส่งเสริมให้สังคมมีความสุข มีความยุติธรรมและส่งเสริมความเป็นหุ้นส่วน

3.3 ความเชื่อมโยงยุทธศาสตร์จังหวัดกับยุทธศาสตร์การพัฒนาขององค์กรปกครองส่วนท้องถิ่น โครงสร้างเชื่อมโยงแผนยุทธศาสตร์การพัฒนา ขององค์การบริหารส่วนจังหวัดสระบุรี พ.ศ.2561-2564

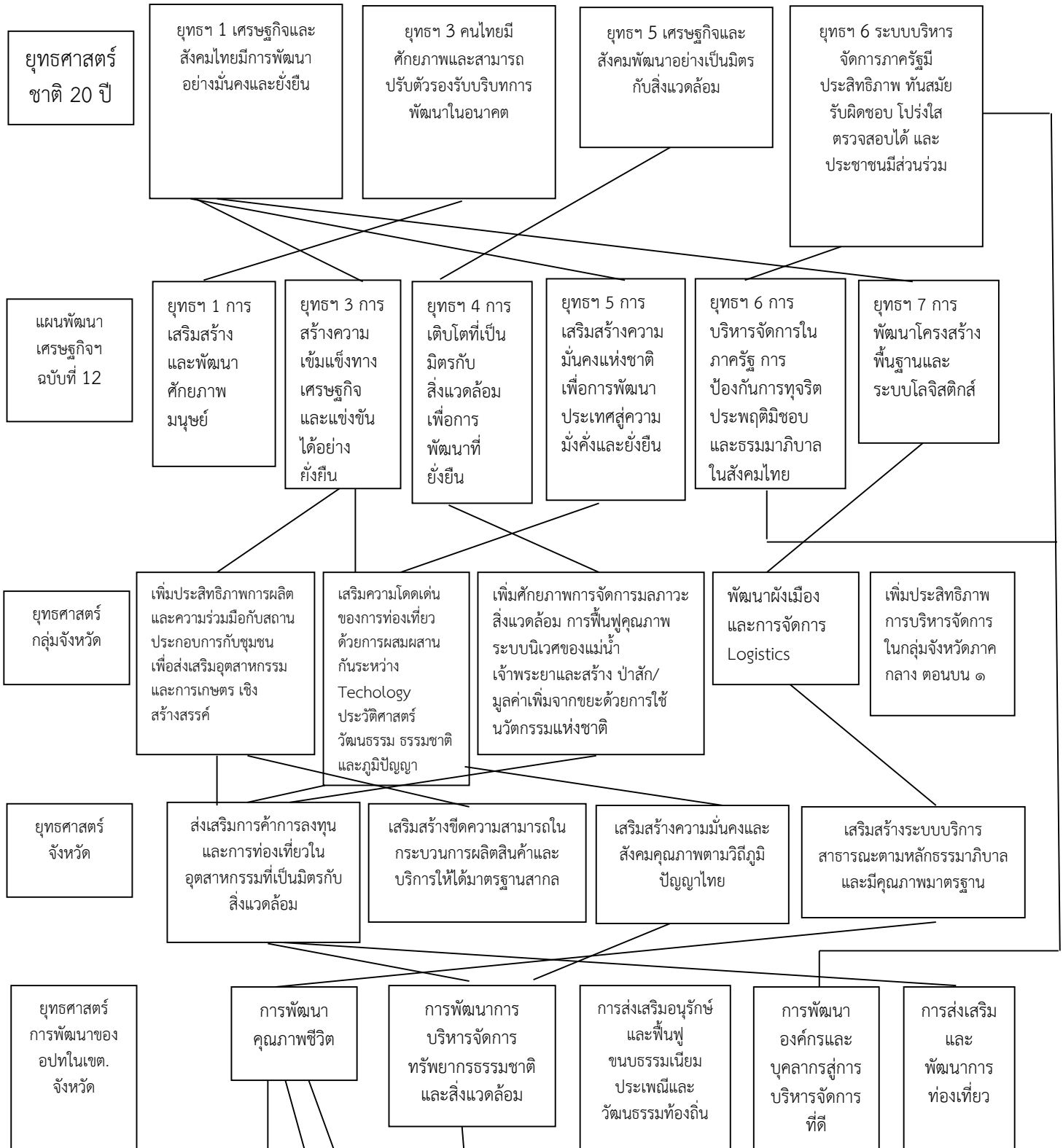

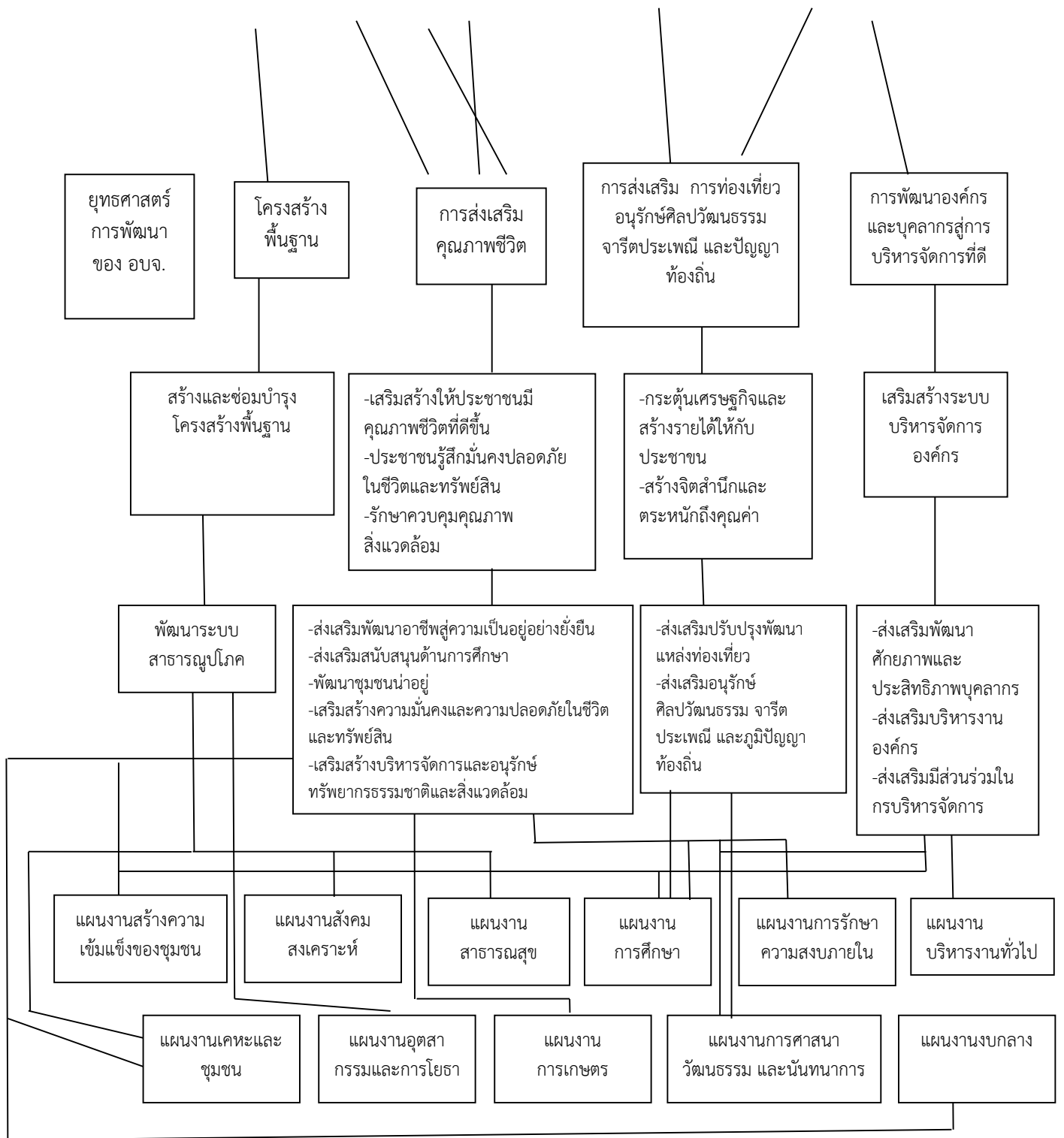

3.4 แผนผังยุทธศาสตร์ (strategic map)

แบบ ยท. 02

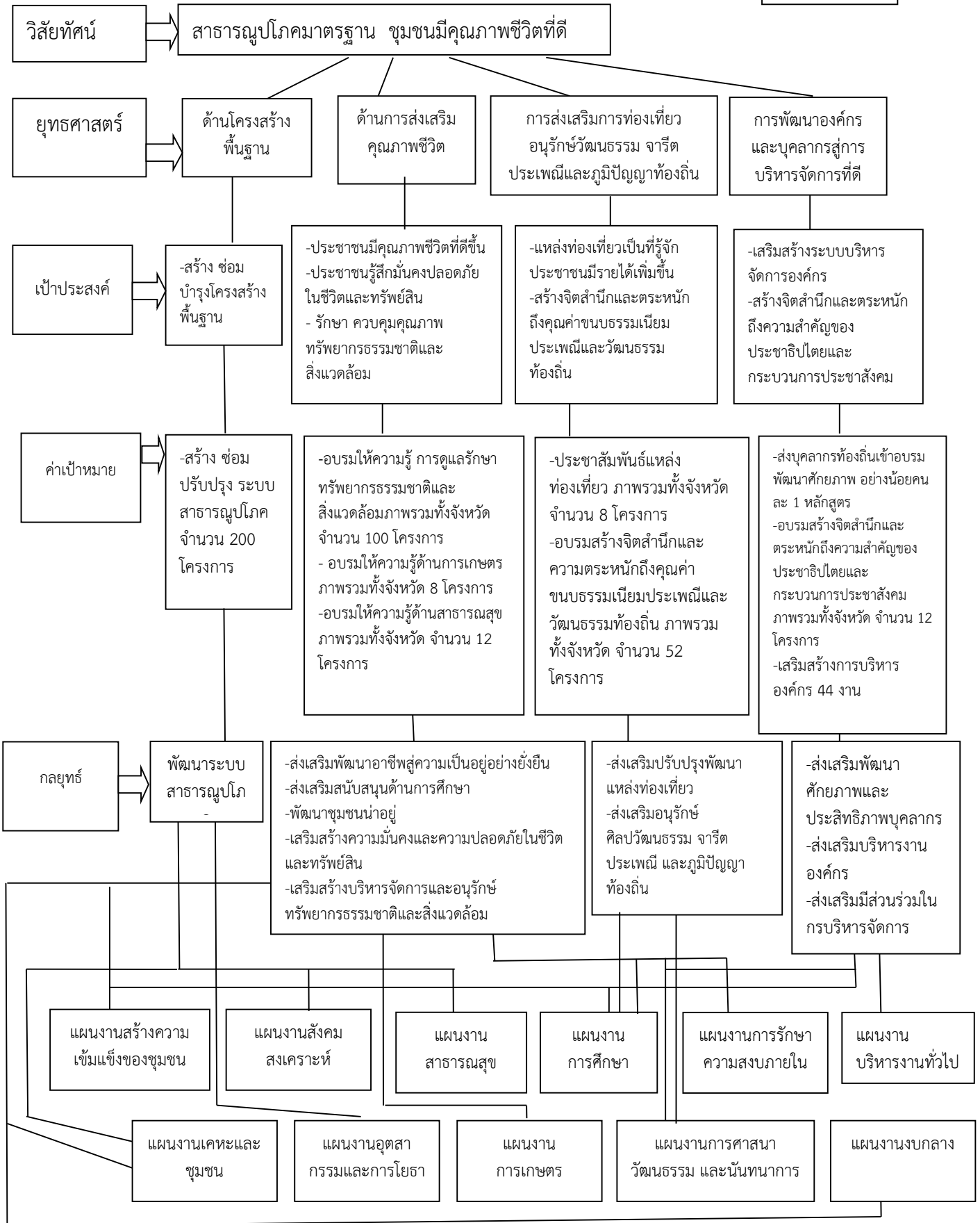

3.5 รายละเอียดยุทธศาสตร์

ความเชื่อมโยง กับยุทธศาสตร์ จังหวัด	ยุทธศาสตร์ อปท.ในเขต จังหวัด	ยุทธศาสตร์ อปท.	เป้าประสงค์	ตัวชี้วัด/ ผลผลิต/ โครงการ	ค่าเป้าหมาย				ความก้าว หน้าของ เป้าหมาย	กลยุทธ์	ผลผลิต/ โครงการ	หน่วยงาน รับผิดชอบ หลัก	หน่วย สนับสนุน
					2561	2562	2563	2564					
-เสริมสร้างระบบบริการ สาธารณะตามหลักธรร มาภิบาลและมีคุณภาพ มาตรฐาน	การพัฒนา คุณภาพชีวิต	ด้าน โครงสร้าง พื้นฐาน	-สร้าง ซ่อม บำรุง โครงสร้าง พื้นฐาน	ร้อยละของ โครงการ/ กิจกรรมที่ ดำเนินการ พัฒนา	60	60	60	60	เพิ่มขึ้นทุกปี ๆ ละ 60 โครงการ	พัฒนาระบบ สาธารณูปโภค	240 โครงการ	กองช่าง	-
-ส่งเสริมการค้าการลงทุน และการท่องเที่ยวใน อุตสาหกรรมที่เป็นมิตรกับ สิ่งแวดล้อม -เสริมสร้างระบบบริการ สาธารณะตามหลักธรร มาภิบาลและมีคุณภาพ มาตรฐาน	การพัฒนา คุณภาพชีวิต	ด้านการ ส่งเสริม คุณภาพชีวิต	-ประชาชนมี คุณภาพชีวิตที่ ดีขึ้น -ประชาชน รู้สึกมั่นคง ปลอดภัยใน ชีวิตและ ทรัพย์สิน - รักษา ควบคุม คุณภาพ ทรัพยากร- ธรรมชาติและ สิ่งแวดล้อม	ร้อยละของ โครงการ/ กิจกรรมที่ ดำเนินการ พัฒนา	110	110	110	110	เพิ่มขึ้นทุกปี ๆ ละ 110 โครงการ	-ส่งเสริมพัฒนา อาชีพสู่ความ เป็นอยู่อย่าง ยั่งยืน -ส่งเสริม สนับสนุนด้าน การศึกษา -พัฒนาชุมชนนำ อยู่ -เสริมสร้างความ มั่นคงและความ ปลอดภัยในชีวิต และทรัพย์สิน -เสริมสร้าง บริหารจัดการ และอนุรักษ์ ทรัพยากร- ธรรมชาติและ สิ่งแวดล้อม	440 โครงการ	กองช่าง กองแผนฯ กองการศึกษาฯ สำนักปลัดฯ กองคลัง	กองช่าง กองแผนฯ ร.ร.เทพฯ

ความเชื่อมโยง กับยุทธศาสตร์ จังหวัด	ยุทธศาสตร์ อปท.ในเขต จังหวัด	ยุทธศาสตร์ อปท.	เป้าประสงค์	ตัวชี้วัด/ ผลผลิต/ โครงการ	ค่าเป้าหมาย				ความก้าว หน้าของ เป้าหมาย	กลยุทธ์	ผลผลิต/ โครงการ	หน่วยงาน รับผิดชอบ หลัก	หน่วย สนับสนุน
					2561	2562	2563	2564					
-เสริมสร้างความมั่นคง และสังคมคุณภาพตามวิถี ภูมิปัญญาไทย	การส่งเสริม อนุรักษ์และ ฟื้นฟู ขนบธรรมเนียม ประเพณีและ วัฒนธรรม ท้องถิ่น	การส่งเสริม การท่องเที่ยว อนุรักษ์ วัฒนธรรม จารีตประเพณี และภูมิปัญญา ท้องถิ่น	-แหล่ง ท่องเที่ยวเป็น ที่รู้จัก ประชาชนมี รายได้เพิ่มขึ้น -สร้างจิตสำนึก และตระหนัก ถึงคุณค่า ขนบธรรมเนียม ประเพณีและ วัฒนธรรม ท้องถิ่น	ร้อยละของ โครงการ/ กิจกรรมที่ ดำเนินการ พัฒนา	16	16	16	16	เพิ่มขึ้นทุกปี ๆ ละ 16 โครงการ	-เสริมสร้าง ปรับปรุงพัฒนา แหล่งท่องเที่ยว -ส่งเสริม ศิลปวัฒนธรรม จารีตประเพณี และภูมิปัญญา ท้องถิ่น	64 โครงการ	กองช่าง กองแผนฯ กองการศึกษาฯ สำนักปลัดฯ	กองแผนฯ กองการศึกษาฯ
-	การพัฒนา องค์กรและ บุคลากรสู่การ บริหารจัดการ ที่ดี	การพัฒนา องค์กรและ บุคลากรสู่ การบริหาร จัดการที่ดี	-เสริมสร้าง ระบบบริหาร จัดการองค์กร -สร้างจิตสำนึก และตระหนัก ถึงความสำคัญ ของ ประชาธิปไตย และ กระบวนการ ประชาสังคม	ร้อยละของ โครงการ/ กิจกรรมที่ ดำเนินการ พัฒนา	25	25	25	25	เพิ่มขึ้นทุกปี ๆ ละ 25 โครงการ	-เสริมสร้าง พัฒนาศักยภาพ และ ประสิทธิภาพ บุคลากร -ส่งเสริม บริหารงาน องค์กร -ส่งเสริมมีส่วน ร่วมในการ บริหารจัดการ	100 โครงการ	กองช่าง กองแผนฯ กองการศึกษาฯ สำนักปลัดฯ กองกิจการฯ	-

ส่วนที่ 4 การนำแผนพัฒนาท้องถิ่นไปสู่การปฏิบัติ

ยุทธศาสตร์การพัฒนาและแผนงาน

ที่	ยุทธศาสตร์	ด้าน	แผนงาน	หน่วยงานรับผิดชอบ	หน่วยงานสนับสนุน
1	ด้านโครงสร้างพื้นฐาน	ด้านบริการชุมชนและสังคม ด้านการเศรษฐกิจ	แผนงานเคหะและชุมชน แผนงานอุตสาหกรรมและการโยธา	กองช่าง	-
2	ด้านการส่งเสริมคุณภาพชีวิต	ด้านบริหารทั่วไป ด้านบริการชุมชนและสังคม ด้านการเศรษฐกิจ ด้านการดำเนินงานอื่น	แผนงานการรักษาความสงบภายใน แผนงานการศึกษา, แผนงานสาธารณสุข แผนงานสังคมสงเคราะห์ แผนงานเคหะและชุมชน แผนงานสร้างความเข้มแข็งของชุมชน แผนงานการศาสนา วัฒนธรรม และนันทนาการ แผนงานการเกษตร แผนงานการพาณิชย์, แผนงานงบกลาง	กองช่าง กองการศึกษา ศาสนา และวัฒนธรรม กองแผนและงบประมาณ สำนักปลัดองค์การบริหารส่วนจังหวัด กองคลัง	กองช่าง โรงเรียนเทศบาล กองแผนฯ
3	การส่งเสริมการท่องเที่ยว อนุรักษ์วัฒนธรรม จารีตประเพณีและภูมิปัญญาท้องถิ่น	ด้านบริการชุมชนและสังคม	แผนงานเคหะและชุมชน แผนงานการศาสนา วัฒนธรรม และนันทนาการ	กองช่าง กองแผนและงบประมาณ กองการศึกษา ศาสนา และวัฒนธรรม สำนักปลัดองค์การบริหารส่วนจังหวัด	กองแผนฯ กองการศึกษาฯ
4	การพัฒนาองค์กรและบุคลากรสู่การบริหาร จัดการที่ดี	ด้านบริหารทั่วไป ด้านบริการชุมชนและสังคม ด้านการเศรษฐกิจ	แผนงานบริหารงานทั่วไป แผนงานสร้างความเข้มแข็งของชุมชน แผนงานอุตสาหกรรมและการโยธา	กองช่าง, กองแผนและงบประมาณ กองการศึกษา ศาสนา และวัฒนธรรม สำนักปลัดองค์การบริหารส่วนจังหวัด กองกิจการสภาฯ	-
รวม	4 ยุทธศาสตร์	4 ด้าน	11 แผนงาน	ทุกส่วนราชการ (ยกเว้นหน่วยตรวจสอบภายใน)	-

บัญชีสรุปโครงการแผนพัฒนาท้องถิ่นสี่ปี (พ.ศ.2561-2564)
ขององค์การบริหารส่วนจังหวัดสระบุรี

ยุทธศาสตร์การพัฒนา	พ.ศ.2561		พ.ศ.2562		พ.ศ.2563		พ.ศ.2564		รวม	
	จำนวน	งบประมาณ	จำนวน	งบประมาณ	จำนวน	งบประมาณ	จำนวน	งบประมาณ	จำนวน	งบประมาณ
	โครงการ	(บาท)	โครงการ	(บาท)	โครงการ	(บาท)	โครงการ	(บาท)	โครงการ	(บาท)
ยุทธศาสตร์ที่ 1 ด้านโครงสร้างพื้นฐาน										
แผนงานเคหะและชุมชน	61	563,653,000	25	185,220,000	29	214,929,000	23	171,662,700	138	1,135,464,700
แผนงานอุตสาหกรรมและการโยธา (ถนนถ้ายโฮน)	2	600,000	2	600,000	2	600,000	2	600,000	8	2,400,000
	3	15,361,000	6	58,361,400	14	264,391,600	34	542,582,800	57	880,696,800
รวม	66	579,614,000	33	244,181,400	45	479,920,600	59	714,845,500	203	2,018,561,500
ยุทธศาสตร์ที่ 2 ด้านการส่งเสริมคุณภาพชีวิต										
แผนงานการรักษาความสงบภายใน	4	3,100,000	5	16,234,000	4	3,100,000	4	3,100,000	17	25,534,000
แผนงานการศึกษา	61	40,316,365	56	35,765,000	52	28,570,000	47	26,204,000	216	130,855,365
แผนงานสาธารณสุข	7	71,525,000	6	4,350,000	6	4,350,000	6	4,350,000	25	84,575,000
แผนงานสังคมสงเคราะห์	12	4,902,000	12	4,902,000	11	4,500,000	11	4,500,000	46	18,804,000
แผนงานเคหะและชุมชน	15	36,689,000	9	19,100,000	13	16,300,000	13	16,300,000	50	88,389,000
แผนงานสร้างความเข้มแข็งของชุมชน	13	8,698,200	16	10,998,200	14	9,698,200	13	8,698,200	56	38,092,800
แผนงานการศาสนา วัฒนธรรมและนันทนาการ	6	18,164,000	5	7,900,000	3	2,400,000	3	2,400,000	17	30,864,000
แผนงานการเกษตร	5	13,293,000	2	15,000,000	10	19,209,000	3	14,782,000	20	62,284,000
แผนงานการพาณิชย์	1	1,999,900	-	-	-	-	-	-	1	1,999,900
แผนงานงบกลาง	2	5,200,000	2	5,200,000	2	5,200,000	2	5,200,000	8	20,800,000
รวม	126	203,887,465	113	119,449,200	115	93,327,200	102	85,534,200	456	502,198,065

ยุทธศาสตร์การพัฒนา	พ.ศ.2561		พ.ศ.2562		พ.ศ.2563		พ.ศ.2564		รวม	
	จำนวน	งบประมาณ	จำนวน	งบประมาณ	จำนวน	งบประมาณ	จำนวน	งบประมาณ	จำนวน	งบประมาณ
	โครงการ	(บาท)	โครงการ	(บาท)	โครงการ	(บาท)	โครงการ	(บาท)	โครงการ	(บาท)
ยุทธศาสตร์ที่ 3 ด้านการส่งเสริมการท่องเที่ยว										
อนุรักษ์วัฒนธรรม จารีตประเพณี										
และภูมิปัญญาท้องถิ่น										
แผนงานเคหะและชุมชน	2	16,304,000	-	-	-	-	-	-	2	16,304,000
แผนงานการศาสนา วัฒนธรรมและนันทนาการ	17	8,550,000	16	8,250,000	16	8,250,000	16	8,250,000	65	33,300,000
รวม	19	24,854,000	16	8,250,000	16	8,250,000	16	8,250,000	67	49,604,000
ยุทธศาสตร์ที่ 4 ด้านการพัฒนาองค์กรและบุคลากร-										
สู่การบริหารจัดการที่ดี										
แผนงานบริหารทั่วไป	20	49,770,500	16	40,810,000	16	40,810,000	16	40,810,000	68	172,200,500
แผนงานสร้างความเข้มแข็งของชุมชน	2	1,900,000	2	1,900,000	2	1,900,000	2	1,900,000	8	7,600,000
แผนงานอุตสาหกรรมและการโยธา	6	22,120,000	2	3,000,000	2	3,000,000	3	28,000,000	13	56,120,000
รวม	28	73,790,500	20	45,710,000	20	45,710,000	21	70,710,000	89	235,920,500
รวม 4 ยุทธศาสตร์	239	882,145,965	182	417,590,600	196	627,207,800	198	879,339,700	815	2,806,284,065

รายละเอียดโครงการพัฒนา
แผนพัฒนาสี่ปี (พ.ศ.2561-2564)
สำหรับ องค์กรปกครองส่วนท้องถิ่นดำเนินการ
องค์การบริหารส่วนจังหวัดสระบุรี

แบบ ผ.01

ยุทธศาสตร์จังหวัดที่ 4 เสริมสร้างระบบบริการสาธารณะตามหลักธรรมาภิบาลและมีคุณภาพมาตรฐาน
- ยุทธศาสตร์การพัฒนาขององค์กรปกครองส่วนท้องถิ่น ในเขตจังหวัดที่ 1 การพัฒนาคุณภาพชีวิต
ยุทธศาสตร์ที่ 1 ด้านโครงสร้างพื้นฐาน

แผนงานเคหะและชุมชน

ที่	โครงการ	วัตถุประสงค์	เป้าหมาย (ผลผลิตของโครงการ)	งบประมาณและที่มา				ตัวชี้วัด (KPI)	ผลลัพธ์ที่คาดว่าจะได้รับ	หน่วยงานที่รับผิดชอบ
				2561 (บาท)	2562 (บาท)	2563 (บาท)	2564 (บาท)			
1	ปรับปรุงถนนลาดยาง หมู่ที่ 2 ต.หนองปลาไหล อ.เมืองสระบุรี เชื่อมหมู่ที่ 2 ต.ห้วยทราย อ.หนองแค จ.สระบุรี	เพื่อใช้ในการสัญจรไปมา เพื่อความปลอดภัย สะดวก เพื่อลดปัญหาฝุ่นละออง เพื่อขนส่งทางการเกษตร	ช่วงที่ 1 กว้าง 5 ม. ยาว 2,160 ม.หนา 0.05 ม. ไหล่ทางข้างละ 0.50 ม. ช่วงที่ 2 กว้าง 5 ม. ยาว 1,270 ม.หนา 0.05 ม. ไหล่ทางข้างละ 0.50 ม. หรือคิดเป็นพื้นที่ลาดยางรวม ไม่น้อยกว่า 20,580 ตร.ม. ตามแบบ อบจ.สบ. จุดเริ่มต้น N 14.453861 E 100.933611 จุดสิ้นสุด N 14.518055 E 100.934222	8,014,000	-	-	-	ร้อยละระยะทาง ที่ก่อสร้าง ร้อยละความพึงพอใจ ของประชาชน	ลดอุบัติเหตุ คมนาคมมี ความคล่องตัว ความปลอดภัยเพิ่มขึ้น ฝุ่นละอองลดลง	กองช่าง

ยุทธศาสตร์จังหวัดที่ 4 เสริมสร้างระบบบริการสาธารณสุขตามหลักธรรมาภิบาลและมีคุณภาพมาตรฐาน

- ยุทธศาสตร์การพัฒนาขององค์กรปกครองส่วนท้องถิ่น ในเขตจังหวัดที่ 1 การพัฒนาคุณภาพชีวิต

ยุทธศาสตร์ที่ 1 ด้านโครงสร้างพื้นฐาน

แผนงานเคหะและชุมชน

ที่	โครงการ	วัตถุประสงค์	เป้าหมาย (ผลผลิตของโครงการ)	งบประมาณและที่มา				ตัวชี้วัด (KPI)	ผลลัพธ์ที่คาดว่าจะได้รับ	หน่วยงานที่รับผิดชอบ
				2561 (บาท)	2562 (บาท)	2563 (บาท)	2564 (บาท)			
2	ปรับปรุงถนนลาดยาง หมู่ที่ 4 ต.หนองปลาไหล อ.เมืองสระบุรี จ.สระบุรี	เพื่อใช้ในการสัญจรไปมา เพื่อความปลอดภัย สะดวก เพื่อลดปัญหาฝุ่นละออง เพื่อขนส่งทางการเกษตร	กว้าง 6 ม.ยาว 1,200 ม. ไหล่ทางข้างละ 0.50 ม. หนา 0.05 ม.หรือคิดเป็น พื้นที่ลาดยางไม่น้อยกว่า 8,400 ตร.ม. ตามแบบ อบจ.สบ. จุดเริ่มต้น N 14.453861 E 100.933611 จุดสิ้นสุด N 14.487583 E 100.915000	2,217,000	-	-	-	ร้อยละระยะทางที่ก่อสร้าง ร้อยละความพึงพอใจของประชาชน	ลดอุบัติเหตุ คมนาคมมี ความคล่องตัว ความปลอดภัยเพิ่มขึ้น ฝุ่นละอองลดลง	กองช่าง
3	ก่อสร้างถนนลาดยาง หมู่ที่ 4,5 ต.ตะกุด อ.เมืองสระบุรี เชื่อมต่อ ต.ฝั่งระวาง อ.เฉลิมพระเกียรติ จ.สระบุรี	เพื่อใช้ในการสัญจรไปมา เพื่อความปลอดภัย สะดวก เพื่อลดปัญหาฝุ่นละออง เพื่อขนส่งทางการเกษตร	กว้าง 5 ม. ยาว 1,300 ม. ไม่มีไหล่ทาง หรือคิดเป็น พื้นที่ลาดยางไม่น้อยกว่า 6,500 ตร.ม. ตามแบบ อบจ.สบ. จุดเริ่มต้น N 14.482895 E 100.895312 จุดสิ้นสุด N 14.479736 E 100.892941	-	3,650,000	-	-	ร้อยละระยะทางที่ก่อสร้าง ร้อยละความพึงพอใจของประชาชน	ลดอุบัติเหตุ คมนาคมมี ความคล่องตัว ความปลอดภัยเพิ่มขึ้น ฝุ่นละอองลดลง	กองช่าง

ยุทธศาสตร์จังหวัดที่ 4 เสริมสร้างระบบบริการสาธารณสุขตามหลักธรรมาภิบาลและมีคุณภาพมาตรฐาน

- ยุทธศาสตร์การพัฒนาขององค์กรปกครองส่วนท้องถิ่น ในเขตจังหวัดที่ 1 การพัฒนาคุณภาพชีวิต

ยุทธศาสตร์ที่ 1 ด้านโครงสร้างพื้นฐาน

แผนงานเคหะและชุมชน

ที่	โครงการ	วัตถุประสงค์	เป้าหมาย (ผลผลิตของโครงการ)	งบประมาณและที่มา				ตัวชี้วัด (KPI)	ผลลัพธ์ที่คาดว่าจะได้รับ	หน่วยงานที่รับผิดชอบ
				2561 (บาท)	2562 (บาท)	2563 (บาท)	2564 (บาท)			
4	ก่อสร้างถนนลาดยางสายเลียบบคลองชลประทานหมู่ที่ 4 ต.หนองยาว อ.เมืองสระบุรี จ.สระบุรี	เพื่อใช้ในการสัญจรไปมา เพื่อความปลอดภัย สะดวก เพื่อลดปัญหาฝุ่นละออง เพื่อขนส่งทางการเกษตร	กว้าง 5 ม. ยาว 1,300 ม. ไม่มีไหล่ทาง หนา 0.05 ม. หรือคิดเป็นพื้นที่ลาดยาง ไม่น้อยกว่า 6,500 ตร.ม. ตามแบบ อบจ.สบ. จุดเริ่มต้น N 14.466452 E 100.882442 จุดสิ้นสุด N 14.458890 E 100.885092	-	4,000,000	-	-	ร้อยละระยะทางที่ก่อสร้าง ร้อยละความพึงพอใจของประชาชน	ลดอุบัติเหตุ คมนาคมมีความคล่องตัว ความปลอดภัยเพิ่มขึ้น ฝุ่นละอองลดลง	กองช่าง
5	ปรับปรุงถนนลาดยางหมู่ที่ 7 ต.หนองโน อ.เมืองสระบุรี จ.สระบุรี	เพื่อใช้ในการสัญจรไปมา เพื่อความปลอดภัย สะดวก เพื่อลดปัญหาฝุ่นละออง เพื่อขนส่งทางการเกษตร	กว้าง 5 ม. ยาว 1,200 ม. ไม่มีไหล่ทาง หนา 0.05 ม. หรือคิดเป็นพื้นที่ลาดยาง ไม่น้อยกว่า 6,000 ตร.ม. ตามแบบ อบจ.สบ.	-	-	4,465,000	-	ร้อยละระยะทางที่ก่อสร้าง ร้อยละความพึงพอใจของประชาชน	ลดอุบัติเหตุ คมนาคมมีความคล่องตัว ความปลอดภัยเพิ่มขึ้น ฝุ่นละอองลดลง	กองช่าง

ยุทธศาสตร์จังหวัดที่ 4 เสริมสร้างระบบบริการสาธารณสุขตามหลักธรรมาภิบาลและมีคุณภาพมาตรฐาน

- ยุทธศาสตร์การพัฒนาขององค์กรปกครองส่วนท้องถิ่น ในเขตจังหวัดที่ 1 การพัฒนาคุณภาพชีวิต

ยุทธศาสตร์ที่ 1 ด้านโครงสร้างพื้นฐาน

แผนงานเคหะและชุมชน

ที่	โครงการ	วัตถุประสงค์	เป้าหมาย (ผลผลิตของโครงการ)	งบประมาณและที่มา				ตัวชี้วัด (KPI)	ผลลัพธ์ที่คาดว่าจะได้รับ	หน่วยงานที่รับผิดชอบ
				2561 (บาท)	2562 (บาท)	2563 (บาท)	2564 (บาท)			
6	ปรับปรุงถนนลาดยางสายท่ามะปราง-โป่งก้อนเส้า หมู่ที่ 2,5 ต.ท่ามะปราง อ.แก่งคอย จ.สระบุรี	เพื่อใช้ในการสัญจรไปมา เพื่อความปลอดภัย สะดวก เพื่อลดปัญหาฝุ่นละออง เพื่อขนส่งทางการเกษตร	กว้าง 6 ม. ยาว 1,750 ม. ไม่มีไหล่ทาง หนา 0.05 ม. หรือคิดเป็นพื้นที่ลาดยาง ไม่น้อยกว่า 10,500 ตร.ม. ตามแบบ อบจ.สบ. จุดเริ่มต้น N 14.473910 E 101.062546 จุดสิ้นสุด N 14.485317 E 101.073390	4,869,000	-	-	-	ร้อยละระยะทางที่ก่อสร้าง ร้อยละความพึงพอใจของประชาชน	ลดอุบัติเหตุ คมนาคมมีความคล่องตัว ความปลอดภัยเพิ่มขึ้น ฝุ่นละอองลดลง	กองช่าง
7	ปรับปรุงถนนลาดยางสายบ้านใหม่พัฒนา หมู่ที่ 11 เชื่อม หมู่ที่ 9 ต.ห้วยแห้ง อ.แก่งคอย จ.สระบุรี	เพื่อใช้ในการสัญจรไปมา เพื่อความปลอดภัย สะดวก เพื่อลดปัญหาฝุ่นละออง เพื่อขนส่งทางการเกษตร	กว้าง 6 ม. ยาว 1,660 ม. ไหล่ทางข้างละ 1 ม. หนา 0.08 ม. หรือคิดเป็นพื้นที่ลาดยางไม่น้อยกว่า 16,800 ตร.ม. ตามแบบ อบจ.สบ. จุดเริ่มต้น N 14.490570 E 101.010488 จุดสิ้นสุด N 14.478181 E 101.018086	8,592,000	-	-	-	ร้อยละระยะทางที่ก่อสร้าง ร้อยละความพึงพอใจของประชาชน	ลดอุบัติเหตุ คมนาคมมีความคล่องตัว ความปลอดภัยเพิ่มขึ้น ฝุ่นละอองลดลง	กองช่าง

ยุทธศาสตร์จังหวัดที่ 4 เสริมสร้างระบบบริการสาธารณะตามหลักธรรมาภิบาลและมีคุณภาพมาตรฐาน

- ยุทธศาสตร์การพัฒนาขององค์กรปกครองส่วนท้องถิ่น ในเขตจังหวัดที่ 1 การพัฒนาคุณภาพชีวิต

ยุทธศาสตร์ที่ 1 ด้านโครงสร้างพื้นฐาน

แผนงานเคหะและชุมชน

ที่	โครงการ	วัตถุประสงค์	เป้าหมาย (ผลผลิตของโครงการ)	งบประมาณและที่มา				ตัวชี้วัด (KPI)	ผลลัพธ์ที่คาดว่าจะได้รับ	หน่วยงานที่รับผิดชอบ
				2561 (บาท)	2562 (บาท)	2563 (บาท)	2564 (บาท)			
8	ปรับปรุงถนนลาดยาง ช่วงที่ 1 สายซอย 3 (ซ้าย-ขวา) หมู่ที่ 7 ต.ท่าคล้อ ช่วงที่ 2 ถนนสายทางรถไฟ- สามแยกเขาขุย ต.ท่าคล้อ เชื่อมถนน สบ.ถ.1-0046 บ้านถ้ำเต่า-โคกดินแดง อ.แก่งคอย จ.สระบุรี	เพื่อใช้ในการสัญจรไปมา เพื่อความปลอดภัย สะดวก เพื่อลดปัญหาฝุ่นละออง เพื่อขนส่งทางการเกษตร	ช่วงที่ 1 กว้าง 6 ม. ยาว 2,680 ม. ไม่มีไหล่ทาง หนา 0.05 ม. ช่วงที่ 2 กว้าง 6 ม. ยาว 1,780 ม. ไม่มีไหล่ทาง หนา 0.05 ม. หรือคิดเป็นพื้นที่ลาดยาง ไม่น้อยกว่า 26,760 ตร.ม. ตามแบบ อบจ.สบ. จุดเริ่มต้น N 14.6872945 E 100.982191 จุดสิ้นสุด N 14.7145357 E 100.981279	10,000,000	-	-	-	ร้อยละระยะทาง ที่ก่อสร้าง ร้อยละความพึงพอใจ ของประชาชน	ลดอุบัติเหตุ คมนาคมมี ความคล่องตัว ความปลอดภัยเพิ่มขึ้น ฝุ่นละอองลดลง	กองช่าง

ยุทธศาสตร์จังหวัดที่ 4 เสริมสร้างระบบบริการสาธารณสุขตามหลักธรรมาภิบาลและมีคุณภาพมาตรฐาน

- ยุทธศาสตร์การพัฒนาขององค์กรปกครองส่วนท้องถิ่น ในเขตจังหวัดที่ 1 การพัฒนาคุณภาพชีวิต

ยุทธศาสตร์ที่ 1 ด้านโครงสร้างพื้นฐาน

แผนงานเคหะและชุมชน

ที่	โครงการ	วัตถุประสงค์	เป้าหมาย (ผลผลิตของโครงการ)	งบประมาณและที่มา				ตัวชี้วัด (KPI)	ผลลัพธ์ที่คาดว่าจะได้รับ	หน่วยงานที่รับผิดชอบ
				2561 (บาท)	2562 (บาท)	2563 (บาท)	2564 (บาท)			
9	ก่อสร้างถนนลาดยางสายซอย 4-5 หมู่ที่ 7 บ้านถ้ำเต่า ต.ท่าคล้อ อ.แก่งคอย จ.สระบุรี	เพื่อใช้ในการสัญจรไปมา เพื่อความปลอดภัย สะดวก เพื่อลดปัญหาฝุ่นละออง เพื่อขนส่งทางการเกษตร	กว้าง 6 ม. ยาว 3,240 ม. ไม่มีไหล่ทาง หนา 0.05 ม. หรือคิดเป็นพื้นที่ลาดยาง ไม่น้อยกว่า 19,440 ตร.ม. ตามแบบ อบจ.สบ. จุดเริ่มต้น N 14.708343 E 100.965391 จุดสิ้นสุด N 14.722642 E 100.965799	8,258,000	-	-	-	ร้อยละระยะทางที่ก่อสร้าง ร้อยละความพึงพอใจของประชาชน	ลดอุบัติเหตุ คมนาคมมีความคล่องตัว ความปลอดภัยเพิ่มขึ้น ฝุ่นละอองลดลง	กองช่าง

ยุทธศาสตร์จังหวัดที่ 4 เสริมสร้างระบบบริการสาธารณสุขตามหลักธรรมาภิบาลและมีคุณภาพมาตรฐาน

- ยุทธศาสตร์การพัฒนาขององค์กรปกครองส่วนท้องถิ่น ในเขตจังหวัดที่ 1 การพัฒนาคุณภาพชีวิต

ยุทธศาสตร์ที่ 1 ด้านโครงสร้างพื้นฐาน

แผนงานเคหะและชุมชน

ที่	โครงการ	วัตถุประสงค์	เป้าหมาย (ผลผลิตของโครงการ)	งบประมาณและที่มา				ตัวชี้วัด (KPI)	ผลลัพธ์ที่คาดว่าจะได้รับ	หน่วยงานที่รับผิดชอบ
				2561 (บาท)	2562 (บาท)	2563 (บาท)	2564 (บาท)			
10	ปรับปรุงถนนลาดยาง หมู่ที่ 2 ต.ห้วยแห้ง เชื่อม หมู่ที่ 2 ต.ชำผักแพว อ.แก่งคอย จ.สระบุรี	เพื่อใช้ในการสัญจรไปมา เพื่อความปลอดภัย สะดวก เพื่อลดปัญหาฝุ่นละออง เพื่อขนส่งทางการเกษตร	ช่วงที่ 1 กว้าง 5 ม. ยาว 2,125 ม. ไม่มีไหล่ทาง หนา 0.08 ม. ช่วงที่ 2 กว้าง 5 ม. ยาว 560 ม. ไม่มีไหล่ทาง หนา 0.05 ม. ช่วงที่ 3 กว้าง 5 ม. ยาว 1,300 ม. ไม่มีไหล่ทาง หนา 0.05 ม. หรือคิดเป็นพื้นที่ลาดยาง ไม่น้อยกว่า 19,925 ตร.ม. ตามแบบ อบจ.สบ.	11,000,000	-	-	-	ร้อยละระยะทางที่ก่อสร้าง ร้อยละความพึงพอใจของประชาชน	ลดอุบัติเหตุ คมนาคมมีความคล่องตัว ความปลอดภัยเพิ่มขึ้น ฝุ่นละอองลดลง	กองช่าง
	จุดเริ่มต้น N 14.524266 E 101.000156 จุดสิ้นสุด N 14.511506 E 101.014142 จุดเริ่มต้น N 14.511506 E 101.014142 จุดสิ้นสุด N 14.507055 E 101.061240	ช่วงที่ 3 จุดเริ่มต้น N 14.506921 E 101.020600 จุดสิ้นสุด N 14.509886 E 101.009232								

ยุทธศาสตร์จังหวัดที่ 4 เสริมสร้างระบบบริการสาธารณสุขตามหลักธรรมาภิบาลและมีคุณภาพมาตรฐาน

- ยุทธศาสตร์การพัฒนาขององค์กรปกครองส่วนท้องถิ่น ในเขตจังหวัดที่ 1 การพัฒนาคุณภาพชีวิต

ยุทธศาสตร์ที่ 1 ด้านโครงสร้างพื้นฐาน

แผนงานเคหะและชุมชน

ที่	โครงการ	วัตถุประสงค์	เป้าหมาย (ผลผลิตของโครงการ)	งบประมาณและที่มา				ตัวชี้วัด (KPI)	ผลลัพธ์ที่คาดว่าจะได้รับ	หน่วยงานที่รับผิดชอบ
				2561 (บาท)	2562 (บาท)	2563 (บาท)	2564 (บาท)			
11	ปรับปรุงถนนลาดยางสายหมู่ที่ 7 ต.หินซ้อ อ.แก่งคอย เชื่อมต่อ หมู่ที่ 3 ต.มวกเหล็ก อ.มวกเหล็ก จ.สระบุรี	เพื่อใช้ในการสัญจรไปมา เพื่อความปลอดภัย สะดวก เพื่อลดปัญหาฝุ่นละออง เพื่อขนส่งทางการเกษตร	กว้าง 6 ม. ยาว 1,500 ม. ไม่มีไหล่ทาง หนา 0.05 ม. หรือคิดเป็นพื้นที่ลาดยาง ไม่น้อยกว่า 9,000 ตร.ม. ตามแบบ อบจ.สบ. จุดเริ่มต้น N 14.713910 E 101.075052 จุดสิ้นสุด N 14.719019 E 101.064828	4,482,000	-	-	-	ร้อยละระยะทางที่ก่อสร้าง ร้อยละความพึงพอใจของประชาชน	ลดอุบัติเหตุ คมนาคมมีความคล่องตัว ความปลอดภัยเพิ่มขึ้น ฝุ่นละอองลดลง	กองช่าง
12	ปรับปรุงถนนลาดยางสายบ้านถ้ำพระโพธิสัตว์ หมู่ที่ 10 เชื่อม หมู่ที่ 3,9 ต.ทับกวาง อ.แก่งคอย เชื่อม ต.มิตรภาพ อ.มวกเหล็ก จ.สระบุรี	เพื่อใช้ในการสัญจรไปมา เพื่อความปลอดภัย สะดวก เพื่อลดปัญหาฝุ่นละออง เพื่อขนส่งทางการเกษตร	กว้าง 6 ม. ยาว 2,370 ม. ไหล่ทางข้างละ 1 ม. หนา 0.05 ม. หรือคิดเป็นพื้นที่ลาดยางไม่น้อยกว่า 18,960 ตร.ม. ตามแบบ อบจ.สบ. จุดเริ่มต้น N 14.587865 E 101.126758 จุดสิ้นสุด N 14.576111 E 101.144182	7,404,000	-	-	-	ร้อยละระยะทางที่ก่อสร้าง ร้อยละความพึงพอใจของประชาชน	ลดอุบัติเหตุ คมนาคมมีความคล่องตัว ความปลอดภัยเพิ่มขึ้น ฝุ่นละอองลดลง	กองช่าง

ยุทธศาสตร์จังหวัดที่ 4 เสริมสร้างระบบบริการสาธารณสุขตามหลักธรรมาภิบาลและมีคุณภาพมาตรฐาน

- ยุทธศาสตร์การพัฒนาขององค์กรปกครองส่วนท้องถิ่น ในเขตจังหวัดที่ 1 การพัฒนาคุณภาพชีวิต

ยุทธศาสตร์ที่ 1 ด้านโครงสร้างพื้นฐาน

แผนงานเคหะและชุมชน

ที่	โครงการ	วัตถุประสงค์	เป้าหมาย (ผลผลิตของโครงการ)	งบประมาณและที่มา				ตัวชี้วัด (KPI)	ผลลัพธ์ที่คาดว่าจะได้รับ	หน่วยงานที่รับผิดชอบ
				2561 (บาท)	2562 (บาท)	2563 (บาท)	2564 (บาท)			
13	ปรับปรุงถนนลาดยาง หมู่ที่ 7 ต.ทับกวาง เข้ม ต.ข้าฝักแพว อ.แก่งคอย จ.สระบุรี	เพื่อใช้ในการสัญจรไปมา เพื่อความปลอดภัย สะดวก เพื่อลดปัญหาฝุ่นละออง เพื่อขนส่งทางการเกษตร	ช่วงที่ 1 กว้าง 5 ม. ยาว 810 ม. ไม่มีไหล่ทาง หนา 0.05 ม. ช่วงที่ 2 กว้าง 6 ม. ยาว 2,630 ม. ไม่มีไหล่ทาง หนา 0.05 ม. หรือคิดเป็นพื้นที่ลาดยาง ไม่น้อยกว่า 19,830 ตร.ม. ตามแบบ อบจ.สบ. จุดเริ่มต้น N 14.590540 E 101.045202 จุดสิ้นสุด N 14.562096 E 101.046998	7,033,000	-	-	-	ร้อยละระยะทางที่ก่อสร้าง ร้อยละความพึงพอใจของประชาชน	ลดอุบัติเหตุ คมนาคมมีความคล่องตัว ความปลอดภัยเพิ่มขึ้น ฝุ่นละอองลดลง	กองช่าง

ยุทธศาสตร์จังหวัดที่ 4 เสริมสร้างระบบบริการสาธารณะตามหลักธรรมาภิบาลและมีคุณภาพมาตรฐาน

- ยุทธศาสตร์การพัฒนาขององค์กรปกครองส่วนท้องถิ่น ในเขตจังหวัดที่ 1 การพัฒนาคุณภาพชีวิต

ยุทธศาสตร์ที่ 1 ด้านโครงสร้างพื้นฐาน

แผนงานเคหะและชุมชน

ที่	โครงการ	วัตถุประสงค์	เป้าหมาย (ผลผลิตของโครงการ)	งบประมาณและที่มา				ตัวชี้วัด (KPI)	ผลลัพธ์ที่คาดว่าจะได้รับ	หน่วยงานที่รับผิดชอบ
				2561 (บาท)	2562 (บาท)	2563 (บาท)	2564 (บาท)			
14	ปรับปรุงถนนลาดยางสาย 6 หมู่ที่ 2,5 และ หมู่ที่ 9 ต.หินซ้อ อ.แก่งคอย จ.สระบุรี เชื่อมต่อ ต.ขนน้อย อ.พัฒนานิคม จ.ลพบุรี	เพื่อใช้ในการสัญจรไปมา เพื่อความปลอดภัย สะดวก เพื่อลดปัญหาฝุ่นละออง เพื่อขนส่งทางการเกษตร	กว้าง 6 ม. ยาว 1,200 ม. ไม่มีไหล่ทาง หนา 0.05 ม. หรือคิดเป็นพื้นที่ลาดยาง ไม่น้อยกว่า 7,200 ตร.ม. ตามแบบ อบจ.สบ. จุดเริ่มต้น N 14.751231 E 101.048189 จุดสิ้นสุด N 14.750499 E 101.036991	3,276,000	-	-	-	ร้อยละระยะทางที่ก่อสร้าง ร้อยละความพึงพอใจของประชาชน	ลดอุบัติเหตุ คมนาคมมี ความคล่องตัว ความปลอดภัยเพิ่มขึ้น ฝุ่นละอองลดลง	กองช่าง
15	ก่อสร้างถนนลาดยางสายแยกองค์กรเกษตรกรรม หมู่ที่ 1 ถึงถนนเทศบาล 3 หมู่ที่ 6 ต.ทับทิม อ.แก่งคอย จ.สระบุรี	เพื่อใช้ในการสัญจรไปมา เพื่อความปลอดภัย สะดวก เพื่อลดปัญหาฝุ่นละออง เพื่อขนส่งทางการเกษตร	กว้าง 6 ม. ยาว 1,045 ม. ไหล่ทางข้างละ 1 ม. หนา 0.05 ม. หรือคิดเป็นพื้นที่ลาดยางไม่น้อยกว่า 6,270 ตร.ม. ตามแบบ อบจ.สบ.	-	-	2,474,000	-	ร้อยละระยะทางที่ก่อสร้าง ร้อยละความพึงพอใจของประชาชน	ลดอุบัติเหตุ คมนาคมมี ความคล่องตัว ความปลอดภัยเพิ่มขึ้น ฝุ่นละอองลดลง	กองช่าง

ยุทธศาสตร์จังหวัดที่ 4 เสริมสร้างระบบบริการสาธารณะตามหลักธรรมาภิบาลและมีคุณภาพมาตรฐาน

- ยุทธศาสตร์การพัฒนาขององค์กรปกครองส่วนท้องถิ่น ในเขตจังหวัดที่ 1 การพัฒนาคุณภาพชีวิต

ยุทธศาสตร์ที่ 1 ด้านโครงสร้างพื้นฐาน

แผนงานเคหะและชุมชน

ที่	โครงการ	วัตถุประสงค์	เป้าหมาย (ผลผลิตของโครงการ)	งบประมาณและที่มา				ตัวชี้วัด (KPI)	ผลลัพธ์ที่คาดว่าจะได้รับ	หน่วยงานที่รับผิดชอบ
				2561 (บาท)	2562 (บาท)	2563 (บาท)	2564 (บาท)			
16	ก่อสร้างถนนลาดยางสายหน้าวัดทับทรวงถึงชุมชนหัววังยาว หมู่ที่ 4 ต.ทับทรวง อ.แก่งคอย จ.สระบุรี	เพื่อใช้ในการสัญจรไปมา เพื่อความปลอดภัย สะดวก เพื่อลดปัญหาฝุ่นละออง เพื่อขนส่งทางการเกษตร	กว้าง 6 ม. ยาว 1,400 ม. ไหล่ทางข้างละ 1 ม. หนา 0.05 ม.หรือคิดเป็นพื้นที่ลาดยางไม่น้อยกว่า 8,400 ตร.ม. ตามแบบ อบจ.สบ.	-	-	2,528,000	-	ร้อยละระยะทางที่ก่อสร้าง ร้อยละความพึงพอใจของประชาชน	ลดอุบัติเหตุ คมนาคมมี ความคล่องตัว ความปลอดภัยเพิ่มขึ้น ฝุ่นละอองลดลง	กองช่าง
17	ปรับปรุงถนนลาดยางสายห้วยทราย-โคกแย้-ห้วยขมิ้น ต.ห้วยทราย อ.หนองแค จ.สระบุรี จุดเริ่มต้น N 14.428770 E 100.895273 จุดสิ้นสุด N 14.420614 E 100.898030	เพื่อบรรเทาความเดือดร้อนให้กับชาวบ้านที่ใช้เดินทางสัญจรไป มา คมนาคมสะดวก รวดเร็ว ปลอดภัย	ช่วง 1 กว้าง 5 ม. ยาว 600 ม. หนา 0.07 ม. ไม่มีไหล่ทาง ช่วง 2 กว้าง 6 ม. ยาว 600 ม. หนา 0.07 ม. ไม่มีไหล่ทาง หรือคิดเป็นพื้นที่ลาดยางไม่น้อยกว่า 6,600 ตร.ม. ตามแบบ อบจ.สบ.	2,213,000	-	-	-	ร้อยละระยะทางที่ก่อสร้าง ร้อยละความพึงพอใจของประชาชน	ลดอุบัติเหตุ คมนาคมมี ความคล่องตัว ความปลอดภัยเพิ่มขึ้น ฝุ่นละอองลดลง	กองช่าง

ยุทธศาสตร์จังหวัดที่ 4 เสริมสร้างระบบบริการสาธารณสุขตามหลักธรรมาภิบาลและมีคุณภาพมาตรฐาน

- ยุทธศาสตร์การพัฒนาขององค์กรปกครองส่วนท้องถิ่น ในเขตจังหวัดที่ 1 การพัฒนาคุณภาพชีวิต

ยุทธศาสตร์ที่ 1 ด้านโครงสร้างพื้นฐาน

แผนงานเคหะและชุมชน

ที่	โครงการ	วัตถุประสงค์	เป้าหมาย (ผลผลิตของโครงการ)	งบประมาณและที่มา				ตัวชี้วัด (KPI)	ผลลัพธ์ที่คาดว่าจะได้รับ	หน่วยงานที่รับผิดชอบ
				2561 (บาท)	2562 (บาท)	2563 (บาท)	2564 (บาท)			
18	ก่อสร้างถนนลาดยางสายหมู่ที่ 9 โพนทอง-หมู่ที่ 5 คชสิทธิ์-สุวรรณศร ต.คชสิทธิ์ อ.หนองแค จ.สระบุรี	เพื่อบรรเทาความเดือดร้อนให้กับชาวบ้านที่ใช้เดินทางสัญจรไป มา คมนาคมสะดวก รวดเร็ว ปลอดภัย	กว้าง 6 ม. ยาว 1,300 ม. หนา 0.05 ม. ไม่มีไหล่ทางหรือคิดเป็นพื้นที่ลาดยาง ไม่น้อยกว่า 7,800 ตร.ม. ตามแบบ อบจ.สบ. จุดเริ่มต้น N 14.415985 E 100.809154 จุดสิ้นสุด N 14.404553 E 100.807081	3,000,000	-	-	-	ร้อยละระยะทางที่ก่อสร้าง ร้อยละความพึงพอใจของประชาชน	ลดอุบัติเหตุ คมนาคมมีความคล่องตัว ความปลอดภัยเพิ่มขึ้น ฝุ่นละอองลดลง	กองช่าง
19	ปรับปรุงถนนลาดยางหมู่ที่ 4-2 เชื่อมต่อ หมู่ที่ 9-10 ต.หนองโรง อ.หนองแค จ.สระบุรี และเชื่อมต่อกับ ต.บึงกาสาม อ.หนองเสือ จ.ปทุมธานี	เพื่อบรรเทาความเดือดร้อนให้กับชาวบ้านที่ใช้เดินทางสัญจรไป มา คมนาคมสะดวก รวดเร็ว ปลอดภัย	กว้าง 6 ม. ยาว 3,250 ม. ไหล่ทางข้างละ 1 ม. หนา 0.05 ม.หรือคิดเป็นพื้นที่ลาดยางไม่น้อยกว่า 26,000 ตร.ม. ตามแบบ อบจ.สบ. จุดเริ่มต้น N 14.326823 E 100.870724 จุดสิ้นสุด N 14.307613 E 100.850256	9,999,000	-	-	-	ร้อยละระยะทางที่ก่อสร้าง ร้อยละความพึงพอใจของประชาชน	ลดอุบัติเหตุ คมนาคมมีความคล่องตัว ความปลอดภัยเพิ่มขึ้น ฝุ่นละอองลดลง	กองช่าง

ยุทธศาสตร์จังหวัดที่ 4 เสริมสร้างระบบบริการสาธารณะตามหลักธรรมาภิบาลและมีคุณภาพมาตรฐาน

- ยุทธศาสตร์การพัฒนาขององค์กรปกครองส่วนท้องถิ่น ในเขตจังหวัดที่ 1 การพัฒนาคุณภาพชีวิต

ยุทธศาสตร์ที่ 1 ด้านโครงสร้างพื้นฐาน

แผนงานเคหะและชุมชน

ที่	โครงการ	วัตถุประสงค์	เป้าหมาย (ผลผลิตของโครงการ)	งบประมาณและที่มา				ตัวชี้วัด (KPI)	ผลลัพธ์ที่คาดว่าจะได้รับ	หน่วยงานที่รับผิดชอบ
				2561 (บาท)	2562 (บาท)	2563 (บาท)	2564 (บาท)			
20	ก่อสร้างถนนลาดยางสายเสียบคลองเพรียว-เสาไห้ ฝั่งขวา เชื่อมเขต หมู่ที่ 11 ต.หนองไข่น้ำ บริเวณ หมู่ที่ 2 เชื่อม หมู่ที่ 8 ต.หนองปลาหมอ อ.หนองแค จ.สระบุรี	เพื่อบรรเทาความเดือดร้อนให้กับชาวบ้านที่ใช้เดินทางสัญจรไป มา คมนาคมสะดวก รวดเร็ว ปลอดภัย	กว้าง 5 ม. ยาว 6,800 ม. หนา 0.05 ม. ไหล่ทางข้างละ 0.50 ม.หรือคิดเป็นพื้นที่ลาดยางไม่น้อยกว่า 40,800 ตร.ม. ตามแบบ อบจ.สบ. จุดเริ่มต้น N 14.407581 E 100.868015 จุดสิ้นสุด N 14.354454 E 100.858778	-	-	20,560,000	-	ร้อยละระยะทางที่ก่อสร้าง ร้อยละความพึงพอใจของประชาชน	ลดอุบัติเหตุ คมนาคมมีความคล่องตัว ความปลอดภัยเพิ่มขึ้น ฝุ่นละอองลดลง	กองช่าง

ยุทธศาสตร์จังหวัดที่ 4 เสริมสร้างระบบบริการสาธารณสุขตามหลักธรรมาภิบาลและมีคุณภาพมาตรฐาน

- ยุทธศาสตร์การพัฒนาขององค์กรปกครองส่วนท้องถิ่น ในเขตจังหวัดที่ 1 การพัฒนาคุณภาพชีวิต

ยุทธศาสตร์ที่ 1 ด้านโครงสร้างพื้นฐาน

แผนงานเคหะและชุมชน

ที่	โครงการ	วัตถุประสงค์	เป้าหมาย (ผลผลิตของโครงการ)	งบประมาณและที่มา				ตัวชี้วัด (KPI)	ผลลัพธ์ที่คาดว่าจะได้รับ	หน่วยงานที่รับผิดชอบ
				2561 (บาท)	2562 (บาท)	2563 (บาท)	2564 (บาท)			
21	ปรับปรุงถนนลาดยาง สายทางหลวงหมายเลข 3021 บริเวณ หมู่ที่ 1 ต.บางโขมด เชื่อมต่อเขต ทต.บ้านหม้อ อ.บ้านหม้อ จ.สระบุรี	เพื่อบรรเทาความเดือดร้อน ให้กับชาวบ้านที่ใช้เดินทาง สัญจรไป มา คมนาคมสะดวก รวดเร็ว ปลอดภัย	ช่วงที่ 1 กว้าง 7 ม. ยาว 834 ม.หนา 0.08 ม. ไหล่ทางข้างละ 1 ม. ช่วงที่ 2 กว้าง 6 ม. ยาว 439 ม.หนา 0.08 ม. ไหล่ทางข้างละ 0.25 ม. หรือคิดเป็นพื้นที่ลาดยางรวม ไม่น้อยกว่า 10,359.50 ตร.ม. ตามแบบ อบจ.สบ. จุดเริ่มต้น N 14.606629 E 100.737971 จุดสิ้นสุด N 14.615289 E 100.730592	6,254,000	-	-	-	ร้อยละระยะทาง ที่ก่อสร้าง ร้อยละความพึงพอใจ ของประชาชน	ลดอุบัติเหตุ คมนาคมมี ความคล่องตัว ความปลอดภัยเพิ่มขึ้น ฝุ่นละอองลดลง	กองช่าง

ยุทธศาสตร์จังหวัดที่ 4 เสริมสร้างระบบบริการสาธารณสุขตามหลักธรรมาภิบาลและมีคุณภาพมาตรฐาน

- ยุทธศาสตร์การพัฒนาขององค์กรปกครองส่วนท้องถิ่น ในเขตจังหวัดที่ 1 การพัฒนาคุณภาพชีวิต

ยุทธศาสตร์ที่ 1 ด้านโครงสร้างพื้นฐาน

แผนงานเคหะและชุมชน

ที่	โครงการ	วัตถุประสงค์	เป้าหมาย (ผลผลิตของโครงการ)	งบประมาณและที่มา				ตัวชี้วัด (KPI)	ผลลัพธ์ที่คาดว่าจะได้รับ	หน่วยงานที่รับผิดชอบ
				2561 (บาท)	2562 (บาท)	2563 (บาท)	2564 (บาท)			
22	ปรับปรุงถนนลาดยาง หมู่ที่ 1-4 ต.ไผ่ขวาง อ.บ้านหม้อ จ.สระบุรี จุดเริ่มต้น N 14.589134 E 100.653411 จุดสิ้นสุด N 14.577552 E 100.650530	เพื่อบรรเทาความเดือดร้อนให้กับชาวบ้านที่ใช้เดินทางสัญจรไป มา คมนาคมสะดวก รวดเร็ว ปลอดภัย	ช่วงที่ 1 กว้าง 5 ม. ยาว 100 ม. หนา 0.05 ม. ไม่มีไหล่ทาง ช่วงที่ 2 กว้าง 7 ม. ยาว 1,234 ม. หนา 0.05 ม. ไม่มีไหล่ทาง หรือคิดเป็นพื้นที่ลาดยาง ไม่น้อยกว่า 8,465 ตร.ม. พร้อมติดตั้งไฟฟ้าส่องสว่าง สูง 9 ม.จำนวน 48 ต้น ตามแบบ อบจ.สบ.	4,761,000	-	-	-	ร้อยละระยะทางที่ก่อสร้าง ร้อยละความพึงพอใจของประชาชน	ลดอุบัติเหตุ คมนาคมมีความคล่องตัว ความปลอดภัยเพิ่มขึ้น ฝุ่นละอองลดลง	กองช่าง
23	ก่อสร้างถนนลาดยาง หมู่ที่ 6 เลียบคลอง 23 ขวาฝั่งขวา ต.ไผ่ขวาง อ.บ้านหม้อ เชื่อมติดต่อกับ อ.ดอนพุด อ.ดอนพุด จ.สระบุรี	เพื่ออำนวยความสะดวกในการสัญจร เพื่อเป็นเส้นทางในการขนส่งผลผลิตทางการเกษตร	กว้าง 5 ม. ยาว 1,120 ม. ไม่มีไหล่ทาง หรือคิดเป็นพื้นที่ ไม่น้อยกว่า 5,600 ตร.ม. หนา 0.05 ม. ตามแบบ อบจ.สบ.	-	-	2,456,000	-	ร้อยละระยะทางที่ก่อสร้าง ร้อยละความพึงพอใจของประชาชน	ลดอุบัติเหตุ คมนาคมมีความคล่องตัว ความปลอดภัยเพิ่มขึ้น ฝุ่นละอองลดลง	กองช่าง

ยุทธศาสตร์จังหวัดที่ 4 เสริมสร้างระบบบริการสาธารณสุขตามหลักธรรมาภิบาลและมีคุณภาพมาตรฐาน

- ยุทธศาสตร์การพัฒนาขององค์กรปกครองส่วนท้องถิ่น ในเขตจังหวัดที่ 1 การพัฒนาคุณภาพชีวิต

ยุทธศาสตร์ที่ 1 ด้านโครงสร้างพื้นฐาน

แผนงานเคหะและชุมชน

ที่	โครงการ	วัตถุประสงค์	เป้าหมาย (ผลผลิตของโครงการ)	งบประมาณและที่มา				ตัวชี้วัด (KPI)	ผลลัพธ์ที่คาดว่าจะได้รับ	หน่วยงานที่รับผิดชอบ
				2561 (บาท)	2562 (บาท)	2563 (บาท)	2564 (บาท)			
24	ก่อสร้างถนนลาดยาง หมู่ที่ 4,5 (เลียบบคลอง ร7ช ฝั่งขวา) ต.ไผ่ขวาง อ.บ้านหมอ จ.สระบุรี	เพื่ออำนวยความสะดวกในการสัญจร เพื่อเป็นเส้นทางในการขนส่งผลผลิตทางการเกษตร	กว้าง 5 ม. ยาว 1,190 ม. ไม่มีไหล่ทาง หรือคิดเป็นพื้นที่ไม่น้อยกว่า 5,950 ตร.ม. หนา 0.05 ม. ตามแบบ อบจ.สบ.	-	-	2,118,000	-	ร้อยละระยะทางที่ก่อสร้าง ร้อยละความพึงพอใจของประชาชน	ลดอุบัติเหตุ คมนาคมมีความคล่องตัว ความปลอดภัยเพิ่มขึ้น ฝุ่นละอองลดลง	กองช่าง
25	ปรับปรุงขยายเขตทางถนนลาดยาง ถนนทางหลวงหมายเลข 3314 ตอนท่าช้าง-ปึกเป็ก ต.เสาไห้ อ.เสาไห้ จ.สระบุรี และวางท่อระบายน้ำ จุดเริ่มต้น N 14.549494 E 100.857203 จุดสิ้นสุด N 14.542321 E 100.857727	เพื่อบรรเทาความเดือดร้อนให้กับชาวบ้านที่ใช้เดินทางสัญจรไป มา คมนาคมสะดวก รวดเร็ว ปลอดภัย	กว้าง 15.60 ม.ยาว 835 ม. ไหล่ทางข้างละ 2.50 ม. หนา 0.10 ม.หรือคิดเป็นพื้นที่ลาดยางไม่น้อยกว่า 17,201 ตร.ม. ตามแบบ อบจ.สบ. จุดเริ่มต้น N 14.530496 E 100.858588 จุดสิ้นสุด N 14.522992 E 100.859083 และวางท่อระบายน้ำ	30,990,000	-	-	-	ร้อยละระยะทางที่ก่อสร้าง ร้อยละความพึงพอใจของประชาชน	ลดอุบัติเหตุ คมนาคมมีความคล่องตัว ความปลอดภัยเพิ่มขึ้น ฝุ่นละอองลดลง	กองช่าง

ยุทธศาสตร์จังหวัดที่ 4 เสริมสร้างระบบบริการสาธารณะตามหลักธรรมาภิบาลและมีคุณภาพมาตรฐาน

- ยุทธศาสตร์การพัฒนาขององค์กรปกครองส่วนท้องถิ่น ในเขตจังหวัดที่ 1 การพัฒนาคุณภาพชีวิต

ยุทธศาสตร์ที่ 1 ด้านโครงสร้างพื้นฐาน

แผนงานเคหะและชุมชน

ที่	โครงการ	วัตถุประสงค์	เป้าหมาย (ผลผลิตของโครงการ)	งบประมาณและที่มา				ตัวชี้วัด (KPI)	ผลลัพธ์ที่คาดว่าจะได้รับ	หน่วยงานที่รับผิดชอบ
				2561 (บาท)	2562 (บาท)	2563 (บาท)	2564 (บาท)			
26	ปรับปรุงขยายเขตทางถนนลาดยางทางหลวงหมายเลข 3041 (ฝั่งขวา) ตอนหนองแขง-สระบุรี ต.เมืองเก่า อ.เสนาให้จ.สระบุรี	เพื่อบรรเทาความเดือดร้อนให้กับชาวบ้านที่ใช้เดินทางสัญจรไป มา คมนาคมสะดวก รวดเร็ว ปลอดภัย	กว้าง 14 ม. ยาว 2,830 ม. ไหล่ทางข้างละ 2.50 ม. หนา 0.10 ม.หรือคิดเป็นพื้นที่ลาดยางไม่น้อยกว่า 22,928 ตร.ม. และหนา 0.05 ม.หรือคิดเป็นพื้นที่ลาดยางไม่น้อยกว่า 30,841 ตร.ม. ตามแบบ อบจ.สบ. จุดเริ่มต้น N 14.551253 E 100.818055 จุดสิ้นสุด N 14.549754 E 100.843900	45,010,000	-	-	-	ร้อยละระยะทางที่ก่อสร้าง ร้อยละความพึงพอใจของประชาชน	ลดอุบัติเหตุ คมนาคมมีความคล่องตัว ความปลอดภัยเพิ่มขึ้น ฝุ่นละอองลดลง	กองช่าง

ยุทธศาสตร์จังหวัดที่ 4 เสริมสร้างระบบบริการสาธารณะตามหลักธรรมาภิบาลและมีคุณภาพมาตรฐาน

- ยุทธศาสตร์การพัฒนาขององค์กรปกครองส่วนท้องถิ่น ในเขตจังหวัดที่ 1 การพัฒนาคุณภาพชีวิต

ยุทธศาสตร์ที่ 1 ด้านโครงสร้างพื้นฐาน

แผนงานเคหะและชุมชน

ที่	โครงการ	วัตถุประสงค์	เป้าหมาย (ผลผลิตของโครงการ)	งบประมาณและที่มา				ตัวชี้วัด (KPI)	ผลลัพธ์ที่คาดว่าจะได้รับ	หน่วยงานที่รับผิดชอบ
				2561 (บาท)	2562 (บาท)	2563 (บาท)	2564 (บาท)			
27	ก่อสร้างถนนลาดยางสายเสียบคลองชลประทาน 1 ขวาเสาให้ หมู่ที่ 2,3 และหมู่ที่ 6 ต.ม่วงงาม อ.เสาให้ จ.สระบุรี	เพื่อให้ถนนที่ได้มาตรฐานเพื่อความสะดวกปลอดภัยเพื่อใช้ในการขนส่งผลผลิตทางการเกษตร	กว้าง 5 ม. ยาว 1,000 ม. หนา 0.05 ม.ไม่มีไหล่ทางหรือคิดเป็นพื้นที่ลาดยางไม่น้อยกว่า 5,000 ตร.ม. ตามแบบ อบจ.สบ.	-	-	4,900,000	-	ร้อยละระยะทางที่ก่อสร้าง ร้อยละความพึงพอใจของประชาชน	ลดอุบัติเหตุ คมนาคมมีความคล่องตัว ความปลอดภัยเพิ่มขึ้น ผู้โดยสารลดลง	กองช่าง
28	ปรับปรุงถนนลาดยาง หมู่ที่ 12 ต.บ้านยาง อ.เสาให้ จ.สระบุรี	เพื่อให้ถนนที่ได้มาตรฐานเพื่อความสะดวกปลอดภัยเพื่อใช้ในการขนส่งผลผลิตทางการเกษตร	กว้าง 5 ม. ยาว 1,675 ม. หนา 0.05 ม.ไม่มีไหล่ทางหรือคิดเป็นพื้นที่ลาดยางไม่น้อยกว่า 8,375 ตร.ม. ตามแบบ อบจ.สบ.	-	-	-	4,400,000	ร้อยละระยะทางที่ก่อสร้าง ร้อยละความพึงพอใจของประชาชน	ลดอุบัติเหตุ คมนาคมมีความคล่องตัว ความปลอดภัยเพิ่มขึ้น ผู้โดยสารลดลง	กองช่าง
29	ปรับปรุงถนนลาดยางบ้านหนองไม้เหลียม-ป่าคา หมู่ที่ 11 ต.หัวปลวก อ.เสาให้ จ.สระบุรี	เพื่อให้ถนนที่ได้มาตรฐานเพื่อความสะดวกปลอดภัยเพื่อใช้ในการขนส่งผลผลิตทางการเกษตร	กว้าง 6 ม. ยาว 1,735 ม. หนา 0.05 ม.ไม่มีไหล่ทางหรือคิดเป็นพื้นที่ลาดยางไม่น้อยกว่า 10,410 ตร.ม. ตามแบบ อบจ.สบ.	-	-	-	4,300,000	ร้อยละระยะทางที่ก่อสร้าง ร้อยละความพึงพอใจของประชาชน	ลดอุบัติเหตุ คมนาคมมีความคล่องตัว ความปลอดภัยเพิ่มขึ้น ผู้โดยสารลดลง	กองช่าง

ยุทธศาสตร์จังหวัดที่ 4 เสริมสร้างระบบบริการสาธารณสุขตามหลักธรรมาภิบาลและมีคุณภาพมาตรฐาน

- ยุทธศาสตร์การพัฒนาขององค์กรปกครองส่วนท้องถิ่น ในเขตจังหวัดที่ 1 การพัฒนาคุณภาพชีวิต

ยุทธศาสตร์ที่ 1 ด้านโครงสร้างพื้นฐาน

แผนงานเคหะและชุมชน

ที่	โครงการ	วัตถุประสงค์	เป้าหมาย (ผลผลิตของโครงการ)	งบประมาณและที่มา				ตัวชี้วัด (KPI)	ผลลัพธ์ที่คาดว่าจะได้รับ	หน่วยงานที่รับผิดชอบ
				2561 (บาท)	2562 (บาท)	2563 (บาท)	2564 (บาท)			
30	ปรับปรุงถนนลาดยาง สายโรงไม้หิน หมู่ที่ 7 ต.ลำพญากลาง อ.มวกเหล็ก จ.สระบุรี	เพื่อใช้ในการสัญจรไปมา เพื่อความปลอดภัย สะดวก เพื่อลดปัญหาฝุ่นละออง เพื่อขนส่งทางการเกษตร	กว้าง 6 ม. ยาว 2,500 ม. ไหล่ทางข้างละ 1 ม. หนา 0.05 ม.หรือคิดเป็นพื้นที่ ลาดยางไม่น้อยกว่า 20,000 ตร.ม. ตามแบบ อบจ.สบ. จุดเริ่มต้น N 14.894476 E 101.358769 จุดสิ้นสุด N 14.889615 E 101.377148	10,020,000	-	-	-	ร้อยละระยะทาง ที่ก่อสร้าง ร้อยละความพึงพอใจ ของประชาชน	ลดอุบัติเหตุ คมนาคมมี ความคล่องตัว ความปลอดภัยเพิ่มขึ้น ฝุ่นละอองลดลง	กองช่าง

ยุทธศาสตร์จังหวัดที่ 4 เสริมสร้างระบบบริการสาธารณะตามหลักธรรมาภิบาลและมีคุณภาพมาตรฐาน

- ยุทธศาสตร์การพัฒนาขององค์กรปกครองส่วนท้องถิ่น ในเขตจังหวัดที่ 1 การพัฒนาคุณภาพชีวิต

ยุทธศาสตร์ที่ 1 ด้านโครงสร้างพื้นฐาน

แผนงานเคหะและชุมชน

ที่	โครงการ	วัตถุประสงค์	เป้าหมาย (ผลผลิตของโครงการ)	งบประมาณและที่มา				ตัวชี้วัด (KPI)	ผลลัพธ์ที่คาดว่าจะได้รับ	หน่วยงานที่รับผิดชอบ
				2561 (บาท)	2562 (บาท)	2563 (บาท)	2564 (บาท)			
31	ปรับปรุงถนนลาดยาง บ้านซับบอน-บ้านหนองจอก หมู่ที่ 2 ต.หนองย่างเสือ อ.มวกเหล็ก จ.สระบุรี จุดเริ่มต้น N 14.790771 E 101.262662 จุดสิ้นสุด N 14.789640 E 101.273509	เพื่อใช้ในการสัญจรไปมา เพื่อความปลอดภัย สะดวก เพื่อลดปัญหาฝุ่นละออง เพื่อขนส่งทางการเกษตร	กว้าง 6 ม. ยาว 1,200 ม. ไหล่ทางข้างละ 1 ม. หนา 0.05 ม.หรือคิดเป็นพื้นที่ ลาดยางไม่น้อยกว่า 9,600 ตร.ม. ตามแบบ อบจ.สบ.	4,993,000	-	-	-	ร้อยละระยะทาง ที่ก่อสร้าง ร้อยละความพึงพอใจ ของประชาชน	ลดอุบัติเหตุ คมนาคมมี ความคล่องตัว ความปลอดภัยเพิ่มขึ้น ฝุ่นละอองลดลง	กองช่าง
32	ก่อสร้างถนนลาดยาง สายคลองม่วงเหนือ หมู่ที่ 3 เชื่อมบ้านเขานมนาง หมู่ที่ 5 ต.ลำพญากลาง อ.มวกเหล็ก จ.สระบุรี	เพื่อบรรเทาความเดือดร้อน ให้กับชาวบ้านที่ใช้เดินทาง สัญจรไป มา คมนาคมสะดวก รวดเร็ว ปลอดภัย	กว้าง 5 ม. ยาว 5,250 ม. หนา 0.05 ม. ไม่มีไหล่ทาง หรือคิดเป็นพื้นที่ลาดยาง ไม่น้อยกว่า 26,250 ตร.ม. ตามแบบ อบจ.สบ. จุดเริ่มต้น N 14.876673 E 101.422147 จุดสิ้นสุด N 14.904160 E 101.410867	-	13,120,000	-	-	ร้อยละระยะทาง ที่ก่อสร้าง ร้อยละความพึงพอใจ ของประชาชน	ลดอุบัติเหตุ คมนาคมมี ความคล่องตัว ความปลอดภัยเพิ่มขึ้น ฝุ่นละอองลดลง	กองช่าง

ยุทธศาสตร์จังหวัดที่ 4 เสริมสร้างระบบบริการสาธารณะตามหลักธรรมาภิบาลและมีคุณภาพมาตรฐาน

- ยุทธศาสตร์การพัฒนาขององค์กรปกครองส่วนท้องถิ่น ในเขตจังหวัดที่ 1 การพัฒนาคุณภาพชีวิต

ยุทธศาสตร์ที่ 1 ด้านโครงสร้างพื้นฐาน

แผนงานเคหะและชุมชน

ที่	โครงการ	วัตถุประสงค์	เป้าหมาย (ผลผลิตของโครงการ)	งบประมาณและที่มา				ตัวชี้วัด (KPI)	ผลลัพธ์ที่คาดว่าจะได้รับ	หน่วยงานที่รับผิดชอบ
				2561 (บาท)	2562 (บาท)	2563 (บาท)	2564 (บาท)			
33	ก่อสร้างถนนลาดยาง สายบ้านหนองเอี้ยว หมู่ที่ 6 เชื่อมหนองเอี้ยวใน หมู่ที่ 14 ต.ลำพญากลาง อ.มวกเหล็ก จ.สระบุรี	เพื่อบรรเทาความเดือดร้อน ให้กับชาวบ้านที่ใช้เดินทาง สัญจรไป มา คมนาคมสะดวก รวดเร็ว ปลอดภัย	กว้าง 5 ม. ยาว 5,250 ม. หนา 0.05 ม. ไม่มีไหล่ทาง หรือคิดเป็นพื้นที่ลาดยาง ไม่น้อยกว่า 26,250 ตร.ม. ตามแบบ อบจ.สบ. จุดเริ่มต้น N 14.907159 E 101.322112 จุดสิ้นสุด N 14.899152 E 101.297852	-	9,053,000	-	-	ร้อยละระยะทาง ที่ก่อสร้าง ร้อยละความพึงพอใจ ของประชาชน	ลดอุบัติเหตุ คมนาคมมี ความปลอดภัย ความปลอดภัยเพิ่มขึ้น ฝุ่นละอองลดลง	กองช่าง
34	ปรับปรุงถนนลาดยาง สายบ้านเขาสอง-หนองใหญ่ หมู่ที่ 6 ต.หนองย่างเสือ อ.มวกเหล็ก จ.สระบุรี เชื่อมทางลัดไปเขต ต.จันทึก อ.ปากช่อง จ.นครราชสีมา	เพื่อบรรเทาความเดือดร้อน ให้กับชาวบ้านที่ใช้เดินทาง สัญจรไป มา คมนาคมสะดวก รวดเร็ว ปลอดภัย	กว้าง 6 ม. ยาว 3,000 ม. หนา 0.05 ม. ไม่มีไหล่ทาง หรือคิดเป็นพื้นที่ลาดยาง ไม่น้อยกว่า 18,000 ตร.ม. ตามแบบ อบจ.สบ. จุดเริ่มต้น N 14.825625 E 101.346162 จุดสิ้นสุด N 14.812565 E 101.364711	-	7,577,000	-	-	ร้อยละระยะทาง ที่ก่อสร้าง ร้อยละความพึงพอใจ ของประชาชน	ลดอุบัติเหตุ คมนาคมมี ความปลอดภัย ความปลอดภัยเพิ่มขึ้น ฝุ่นละอองลดลง	กองช่าง

ยุทธศาสตร์จังหวัดที่ 4 เสริมสร้างระบบบริการสาธารณะตามหลักธรรมาภิบาลและมีคุณภาพมาตรฐาน

- ยุทธศาสตร์การพัฒนาขององค์กรปกครองส่วนท้องถิ่น ในเขตจังหวัดที่ 1 การพัฒนาคุณภาพชีวิต

ยุทธศาสตร์ที่ 1 ด้านโครงสร้างพื้นฐาน

แผนงานเคหะและชุมชน

ที่	โครงการ	วัตถุประสงค์	เป้าหมาย (ผลผลิตของโครงการ)	งบประมาณและที่มา				ตัวชี้วัด (KPI)	ผลลัพธ์ที่คาดว่าจะได้รับ	หน่วยงานที่รับผิดชอบ
				2561 (บาท)	2562 (บาท)	2563 (บาท)	2564 (บาท)			
35	ก่อสร้างถนนลาดยาง หมู่ที่ 7 เชื่อม หมู่ที่ 14 ต.ลำพญากลาง อ.มวกเหล็ก จ.สระบุรี	เพื่อใช้ในการสัญจรไปมา เพื่อความปลอดภัย สะดวก เพื่อลดปัญหาฝุ่นละออง เพื่อขนส่งทางการเกษตร	กว้าง 6 ม. ยาว 3,600 ม. หนา 0.05 ม. ไม่มีไหล่ทาง หรือคิดเป็นพื้นที่ลาดยาง ไม่น้อยกว่า 21,600 ตร.ม. ตามแบบ อบจ.สบ. จุดเริ่มต้น N 14.861237 E 101.221621 จุดสิ้นสุด N 14.874166 E 101.218433	-	-	14,120,000	-	ร้อยละระยะทางที่ก่อสร้าง ร้อยละความพึงพอใจของประชาชน	ลดอุบัติเหตุ คมนาคมมีความคล่องตัว ความปลอดภัยเพิ่มขึ้น ฝุ่นละอองลดลง	กองช่าง
36	ปรับปรุงถนนลาดยาง ขยายช่องจราจร สายหน้าตลาดชั้นน้อยเหนือ ต.ลำพญากลาง อ.มวกเหล็ก จ.สระบุรี	เพื่อใช้ในการสัญจรไปมา เพื่อความปลอดภัย สะดวก เพื่อลดปัญหาฝุ่นละออง เพื่อขนส่งทางการเกษตร	ขยายช่องจราจร 2 ช่อง เป็น 4 ช่องจราจร กว้าง 24 ม. ยาว 1,000 ม. หรือคิดเป็นพื้นที่ลาดยาง ไม่น้อยกว่า 24,000 ตร.ม. ตามแบบ อบจ.สบ.	-	-	45,000,000	-	ร้อยละระยะทางที่ก่อสร้าง ร้อยละความพึงพอใจของประชาชน	ลดอุบัติเหตุ คมนาคมมีความคล่องตัว ความปลอดภัยเพิ่มขึ้น ฝุ่นละอองลดลง	กองช่าง

ยุทธศาสตร์จังหวัดที่ 4 เสริมสร้างระบบบริการสาธารณะตามหลักธรรมาภิบาลและมีคุณภาพมาตรฐาน

- ยุทธศาสตร์การพัฒนาขององค์กรปกครองส่วนท้องถิ่น ในเขตจังหวัดที่ 1 การพัฒนาคุณภาพชีวิต

ยุทธศาสตร์ที่ 1 ด้านโครงสร้างพื้นฐาน

แผนงานเคหะและชุมชน

ที่	โครงการ	วัตถุประสงค์	เป้าหมาย (ผลผลิตของโครงการ)	งบประมาณและที่มา				ตัวชี้วัด (KPI)	ผลลัพธ์ที่คาดว่าจะได้รับ	หน่วยงานที่ รับผิดชอบ
				2561 (บาท)	2562 (บาท)	2563 (บาท)	2564 (บาท)			
37	ก่อสร้างถนนลาดยาง หมู่ที่ 8 สายแยกบ้านน้อย เชื่อมบ้านโคกนนทรี หมู่ที่ 17 ต.ลำพญากลาง อ.มวกเหล็ก จ.สระบุรี	เพื่อใช้ในการสัญจรไปมา เพื่อความปลอดภัย สะดวก เพื่อลดปัญหาฝุ่นละออง เพื่อขนส่งทางการเกษตร	กว้าง 6 ม. ยาว 3,700 ม. ไหล่ทางข้างละ 1 ม. หรือคิดเป็นพื้นที่ลาดยาง ไม่น้อยกว่า 22,200 ตร.ม. ตามแบบ อบจ.สบ.	-	13,320,000	-	-	ร้อยละระยะทาง ที่ก่อสร้าง ร้อยละความพึงพอใจ ของประชาชน	ลดอุบัติเหตุ คมนาคมมี ความคล่องตัว ความปลอดภัยเพิ่มขึ้น ฝุ่นละอองลดลง	กองช่าง
38	ก่อสร้างถนนลาดยาง หมู่ที่ 9 ต.ลำสมพุง อ.มวกเหล็ก จ.สระบุรี	เพื่อใช้ในการสัญจรไปมา เพื่อความปลอดภัย สะดวก เพื่อลดปัญหาฝุ่นละออง เพื่อขนส่งทางการเกษตร	กว้าง 6 ม. ยาว 1,700 ม. ไหล่ทางข้างละ 0.50 ม. หรือคิดเป็นพื้นที่ลาดยาง ไม่น้อยกว่า 11,900 ตร.ม. ตามแบบ อบจ.สบ.	-	4,150,000	-	-	ร้อยละระยะทาง ที่ก่อสร้าง ร้อยละความพึงพอใจ ของประชาชน	ลดอุบัติเหตุ คมนาคมมี ความคล่องตัว ความปลอดภัยเพิ่มขึ้น ฝุ่นละอองลดลง	กองช่าง
39	ก่อสร้างถนนลาดยาง หมู่ที่ 4 ต.ลำพญากลาง อ.มวกเหล็ก จ.สระบุรี	เพื่อใช้ในการสัญจรไปมา เพื่อความปลอดภัย สะดวก เพื่อลดปัญหาฝุ่นละออง เพื่อขนส่งทางการเกษตร	กว้าง 6 ม. ยาว 3,000 ม. ไหล่ทางข้างละ 0.50 ม. หรือคิดเป็นพื้นที่ลาดยาง ไม่น้อยกว่า 18,000 ตร.ม. ตามแบบ อบจ.สบ.	-	-	-	10,800,000	ร้อยละระยะทาง ที่ก่อสร้าง ร้อยละความพึงพอใจ ของประชาชน	ลดอุบัติเหตุ คมนาคมมี ความคล่องตัว ความปลอดภัยเพิ่มขึ้น ฝุ่นละอองลดลง	กองช่าง

ยุทธศาสตร์จังหวัดที่ 4 เสริมสร้างระบบบริการสาธารณะตามหลักธรรมาภิบาลและมีคุณภาพมาตรฐาน

- ยุทธศาสตร์การพัฒนาขององค์กรปกครองส่วนท้องถิ่น ในเขตจังหวัดที่ 1 การพัฒนาคุณภาพชีวิต

ยุทธศาสตร์ที่ 1 ด้านโครงสร้างพื้นฐาน

แผนงานเคหะและชุมชน

ที่	โครงการ	วัตถุประสงค์	เป้าหมาย (ผลผลิตของโครงการ)	งบประมาณและที่มา				ตัวชี้วัด (KPI)	ผลลัพธ์ที่คาดว่าจะได้รับ	หน่วยงานที่รับผิดชอบ
				2561 (บาท)	2562 (บาท)	2563 (บาท)	2564 (บาท)			
40	ก่อสร้างถนนลาดยาง ซอย 3 หมู่ที่ 5 ต.ลำพญากลาง อ.มวกเหล็ก จ.สระบุรี	เพื่อใช้ในการสัญจรไปมา เพื่อความปลอดภัย สะดวก เพื่อลดปัญหาฝุ่นละออง เพื่อขนส่งทางการเกษตร	กว้าง 6 ม. ยาว 3,000 ม. ไหล่ทางข้างละ 0.50 ม. หรือคิดเป็นพื้นที่ลาดยาง ไม่น้อยกว่า 18,000 ตร.ม. ตามแบบ อบจ.สบ.	-	-	-	10,800,000	ร้อยละระยะทาง ที่ก่อสร้าง ร้อยละความพึงพอใจ ของประชาชน	ลดอุบัติเหตุ คมนาคมมี ความคล่องตัว ความปลอดภัยเพิ่มขึ้น ฝุ่นละอองลดลง	กองช่าง
41	ปรับปรุงถนนลาดยาง จากทางเข้าบ้านหนองมน- สามแยก (อบต.บ้านหลวงเดิม) หมู่ที่ 2 ต.ดอนพุด เข้ม หมู่ที่ 6 ต.บ้านหลวง อ.ดอนพุด จ.สระบุรี	เพื่อใช้ในการสัญจรไปมา เพื่อความปลอดภัย สะดวก เพื่อลดปัญหาฝุ่นละออง เพื่อขนส่งทางการเกษตร	กว้าง 5 ม. ยาว 1,500 ม. หนา 0.05 ม.ไม่มีไหล่ทาง หรือคิดเป็นพื้นที่ลาดยาง ไม่น้อยกว่า 7,500 ตร.ม. ตามแบบ อบจ.สบ. จุดเริ่มต้น N 14.587572 E 100.624709 จุดสิ้นสุด N 14.575444 E 100.619235	2,881,000	-	-	-	ร้อยละระยะทาง ที่ก่อสร้าง ร้อยละความพึงพอใจ ของประชาชน	ลดอุบัติเหตุ คมนาคมมี ความคล่องตัว ความปลอดภัยเพิ่มขึ้น ฝุ่นละอองลดลง	กองช่าง

ยุทธศาสตร์จังหวัดที่ 4 เสริมสร้างระบบบริการสาธารณสุขตามหลักธรรมาภิบาลและมีคุณภาพมาตรฐาน

- ยุทธศาสตร์การพัฒนาขององค์กรปกครองส่วนท้องถิ่น ในเขตจังหวัดที่ 1 การพัฒนาคุณภาพชีวิต

ยุทธศาสตร์ที่ 1 ด้านโครงสร้างพื้นฐาน

แผนงานเคหะและชุมชน

ที่	โครงการ	วัตถุประสงค์	เป้าหมาย (ผลผลิตของโครงการ)	งบประมาณและที่มา				ตัวชี้วัด (KPI)	ผลลัพธ์ที่คาดว่าจะได้รับ	หน่วยงานที่รับผิดชอบ
				2561 (บาท)	2562 (บาท)	2563 (บาท)	2564 (บาท)			
42	ปรับปรุงถนนลาดยาง วางท่อระบายน้ำและทางเท้า จากถนนโพธิ์พระยา-ท่าเรือ ถึงสี่แยก รร.อนุบาลดอนพุด หมู่ที่ 2 ต.ดอนพุด อ.ดอนพุด จ.สระบุรี	เพื่อใช้ในการสัญจรไปมา เพื่อความปลอดภัย สะดวก เพื่อลดปัญหาฝุ่นละออง เพื่อขนส่งทางการเกษตร	กว้าง 8 ม. ยาว 450 ม. หนา 0.05 ม.ไม่มีไหล่ทาง หรือคิดเป็นพื้นที่ลาดยาง ไม่น้อยกว่า 3,600 ตร.ม. พร้อมก่อสร้างทางเท้า กว้าง 1.50 ม. ยาว 450 ม. และวางท่อระบายน้ำ ตามแบบ อบจ.สบ. จุดเริ่มต้น N 14.587890 E 100.624795 จุดสิ้นสุด N 14.591538 E 100.626134	4,136,000	-	-	-	ร้อยละระยะทาง ที่ก่อสร้าง ร้อยละความพึงพอใจ ของประชาชน	ลดอุบัติเหตุ คมนาคมมี ความคล่องตัว ความปลอดภัยเพิ่มขึ้น ฝุ่นละอองลดลง	กองช่าง

ยุทธศาสตร์จังหวัดที่ 4 เสริมสร้างระบบบริการสาธารณะตามหลักธรรมาภิบาลและมีคุณภาพมาตรฐาน

- ยุทธศาสตร์การพัฒนาขององค์กรปกครองส่วนท้องถิ่น ในเขตจังหวัดที่ 1 การพัฒนาคุณภาพชีวิต

ยุทธศาสตร์ที่ 1 ด้านโครงสร้างพื้นฐาน

แผนงานเคหะและชุมชน

ที่	โครงการ	วัตถุประสงค์	เป้าหมาย (ผลผลิตของโครงการ)	งบประมาณและที่มา				ตัวชี้วัด (KPI)	ผลลัพธ์ที่คาดว่าจะได้รับ	หน่วยงานที่รับผิดชอบ
				2561 (บาท)	2562 (บาท)	2563 (บาท)	2564 (บาท)			
43	ปรับปรุงถนนลาดยางสายแยกทางหลวงหมายเลข 3267 หมู่ที่ 2 ต.บ้านหลวง ถึง หมู่ที่ 4 ต.ดงตะงาว อ.ดอนพุด จ.สระบุรี เชื่อมต่อ ต.บางนา อ.มหาราช จ.พระนครศรีอยุธยา ช่วงที่ 2	เพื่อใช้ในการสัญจรไปมา เพื่อความปลอดภัย สะดวก เพื่อลดปัญหาฝุ่นละออง เพื่อขนส่งทางการเกษตร	กว้าง 6 ม. ยาว 3,440 ม. หนา 0.08 ม. ไม่มีไหล่ทาง หรือคิดเป็นพื้นที่ลาดยาง ไม่น้อยกว่า 20,640 ตร.ม. ตามแบบ อบจ.สบ. จุดเริ่มต้น N 14.591592 E 100.591718 จุดสิ้นสุด N 14.591718 E 100.585189	-	12,660,000	-	-	ร้อยละระยะทางที่ก่อสร้าง ร้อยละความพึงพอใจของประชาชน	ลดอุบัติเหตุ คมนาคมมี ความคล่องตัว ความปลอดภัยเพิ่มขึ้น ฝุ่นละอองลดลง	กองช่าง
44	ก่อสร้างถนนลาดยาง หมู่ที่ 2 , หมู่ที่ 6 ต.คำพราน อ.วังม่วง จ.สระบุรี	เพื่อใช้ในการสัญจรไปมา เพื่อความปลอดภัย สะดวก เพื่อลดปัญหาฝุ่นละออง เพื่อขนส่งทางการเกษตร	กว้าง 6 ม. ยาว 2,900 ม. หนา 0.05 ม. ไม่มีไหล่ทาง หรือคิดเป็นพื้นที่ลาดยาง ไม่น้อยกว่า 17,400 ตร.ม. ตามแบบ อบจ.สบ. จุดเริ่มต้น N 14.812080 E 101.119975 จุดสิ้นสุด N 14.825241 E 101.105370	8,572,000	-	-	-	ร้อยละระยะทางที่ก่อสร้าง ร้อยละความพึงพอใจของประชาชน	ลดอุบัติเหตุ คมนาคมมี ความคล่องตัว ความปลอดภัยเพิ่มขึ้น ฝุ่นละอองลดลง	กองช่าง

ยุทธศาสตร์จังหวัดที่ 4 เสริมสร้างระบบบริการสาธารณะตามหลักธรรมาภิบาลและมีคุณภาพมาตรฐาน

- ยุทธศาสตร์การพัฒนาขององค์กรปกครองส่วนท้องถิ่น ในเขตจังหวัดที่ 1 การพัฒนาคุณภาพชีวิต

ยุทธศาสตร์ที่ 1 ด้านโครงสร้างพื้นฐาน

แผนงานเคหะและชุมชน

ที่	โครงการ	วัตถุประสงค์	เป้าหมาย (ผลผลิตของโครงการ)	งบประมาณและที่มา				ตัวชี้วัด (KPI)	ผลลัพธ์ที่คาดว่าจะได้รับ	หน่วยงานที่รับผิดชอบ
				2561 (บาท)	2562 (บาท)	2563 (บาท)	2564 (บาท)			
45	ก่อสร้างถนนลาดยาง หมู่ที่ 7 เชื่อมต่อ หมู่ที่ 1 ต.คำพราน อ.วังม่วง จ.สระบุรี จุดเริ่มต้น N 14.844158 E 101.090599 จุดสิ้นสุด N 14.838900 E 101.090360	เพื่อใช้ในการสัญจรไปมา เพื่อความปลอดภัย สะดวก เพื่อลดปัญหาฝุ่นละออง เพื่อขนส่งทางการเกษตร	กว้าง 6 ม. ยาว 628 ม. ไหล่ทางข้างละ 0.50 ม. หนา 0.05 ม.หรือคิดเป็นพื้นที่ลาดยางไม่น้อยกว่า 4,396 ตร.ม. ตามแบบ อบจ.สบ.	2,391,000	-	-	-	ร้อยละระยะทางที่ก่อสร้าง ร้อยละความพึงพอใจของประชาชน	ลดอุบัติเหตุ คมนาคมมีความคล่องตัว ความปลอดภัยเพิ่มขึ้น ฝุ่นละอองลดลง	กองช่าง
46	ปรับปรุงถนนลาดยาง สายบ้านมอดินแดง-บ้านมะค่างาม (เขต ทต.วังม่วง) ต.วังม่วง อ.วังม่วง จ.สระบุรี	เพื่อใช้ในการสัญจรไปมา เพื่อความปลอดภัย สะดวก เพื่อลดปัญหาฝุ่นละออง เพื่อขนส่งทางการเกษตร	กว้าง 6 ม. ยาว 8,000 ม. ไหล่ทางข้างละ 1 ม. หนา 0.05 ม. หรือคิดเป็นพื้นที่ลาดยางไม่น้อยกว่า 6,400 ตร.ม. ตามแบบ อบจ.สบ. จุดเริ่มต้น N 14.849124 E 101.165412 จุดสิ้นสุด N 14.833231 E 101.143544	23,640,000	-	-	-	ร้อยละระยะทางที่ก่อสร้าง ร้อยละความพึงพอใจของประชาชน	ลดอุบัติเหตุ คมนาคมมีความคล่องตัว ความปลอดภัยเพิ่มขึ้น ฝุ่นละอองลดลง	กองช่าง

ยุทธศาสตร์จังหวัดที่ 4 เสริมสร้างระบบบริการสาธารณะตามหลักธรรมาภิบาลและมีคุณภาพมาตรฐาน

- ยุทธศาสตร์การพัฒนาขององค์กรปกครองส่วนท้องถิ่น ในเขตจังหวัดที่ 1 การพัฒนาคุณภาพชีวิต

ยุทธศาสตร์ที่ 1 ด้านโครงสร้างพื้นฐาน

แผนงานเคหะและชุมชน

ที่	โครงการ	วัตถุประสงค์	เป้าหมาย (ผลผลิตของโครงการ)	งบประมาณและที่มา				ตัวชี้วัด (KPI)	ผลลัพธ์ที่คาดว่าจะได้รับ	หน่วยงานที่รับผิดชอบ
				2561 (บาท)	2562 (บาท)	2563 (บาท)	2564 (บาท)			
47	ปรับปรุงถนนลาดยาง หมู่ที่ 1 เชื่อม หมู่ที่ 5 ต.แสงพัน อ.วังม่วง จ.สระบุรี ช่วงที่ 2 จุดเริ่มต้น N 14.768708 E 101.090638 จุดสิ้นสุด N 14.769714 E 101.805963	เพื่อให้ประชาชนสัญจรได้สะดวก เพื่อให้ประชาชนขนส่งพืชผลทางการเกษตรรวดเร็ว	ช่วงที่ 1 กว้าง 5 ม. ยาว 600 ม. ไม่มีไหล่ทาง หนา 0.05 ม. ช่วงที่ 2 กว้าง 5 ม. ยาว 535 ม. ไม่มีไหล่ทาง หนา 0.05 ม. หรือคิดเป็นพื้นที่ลาดยางรวม ไม่น้อยกว่า 5,675 ตร.ม. ตามแบบ อบจ.สบ. ช่วงที่ 1 จุดเริ่มต้น N 14.763410 E 101.109446 จุดสิ้นสุด N 14.764574 E 101.104730	-	2,617,000	-	-	ร้อยละระยะทาง ที่ก่อสร้าง ร้อยละความพึงพอใจ ของประชาชน	ลดอุบัติเหตุ คมนาคมมี ความคล่องตัว ความปลอดภัยเพิ่มขึ้น ฝุ่นละอองลดลง	กองช่าง

ยุทธศาสตร์จังหวัดที่ 4 เสริมสร้างระบบบริการสาธารณะตามหลักธรรมาภิบาลและมีคุณภาพมาตรฐาน

- ยุทธศาสตร์การพัฒนาขององค์กรปกครองส่วนท้องถิ่น ในเขตจังหวัดที่ 1 การพัฒนาคุณภาพชีวิต

ยุทธศาสตร์ที่ 1 ด้านโครงสร้างพื้นฐาน

แผนงานเคหะและชุมชน

ที่	โครงการ	วัตถุประสงค์	เป้าหมาย (ผลผลิตของโครงการ)	งบประมาณและที่มา				ตัวชี้วัด (KPI)	ผลลัพธ์ที่คาดว่าจะได้รับ	หน่วยงานที่รับผิดชอบ
				2561 (บาท)	2562 (บาท)	2563 (บาท)	2564 (บาท)			
48	ก่อสร้างถนนลาดยางบ้านโป่งตะขบ หมู่ที่ 4 ถึง หมู่ที่ 5 บ้านจิ้งจาม ต.วังม่วง อ.วังม่วง จ.สระบุรี	เพื่อให้ประชาชนสัญจรได้สะดวก เพื่อให้ประชาชนขนส่งพืชผลทางการเกษตรรวดเร็ว	กว้าง 5 ม. ยาว 1,600 ม. หรือคิดเป็นพื้นที่ลาดยางไม่น้อยกว่า 8,000 ตร.ม. ไม่มีไหล่ทาง หนา 0.05 ม. ตามแบบ อบจ.สบ. จุดเริ่มต้น N 14.839973 E 101.160814 จุดสิ้นสุด N 14.833708 E 101.172594	-	2,665,000	-	-	ร้อยละระยะทางที่ก่อสร้าง ร้อยละความพึงพอใจของประชาชน	ลดอุบัติเหตุ คมนาคมมีความคล่องตัว ความปลอดภัยเพิ่มขึ้น ฝุ่นละอองลดลง	กองช่าง
49	ปรับปรุงถนนลาดยาง หมู่ที่ 14 ต.วังม่วง อ.วังม่วง จ.สระบุรี	เพื่อให้ประชาชนสัญจรได้สะดวก เพื่อให้ประชาชนขนส่งพืชผลทางการเกษตรรวดเร็ว	กว้าง 8 ม. ยาว 1,975 ม. หรือคิดเป็นพื้นที่ลาดยางไม่น้อยกว่า 15,800 ตร.ม. ไหล่ทาง 1 ม. หนา 0.05 ม. ตามแบบ อบจ.สบ. จุดเริ่มต้น N 14.8426760 E 101.114039 จุดสิ้นสุด N 14.842438 E 101.106529	-	10,000,000	-	-	ร้อยละระยะทางที่ก่อสร้าง ร้อยละความพึงพอใจของประชาชน	ลดอุบัติเหตุ คมนาคมมีความคล่องตัว ความปลอดภัยเพิ่มขึ้น ฝุ่นละอองลดลง	กองช่าง

ยุทธศาสตร์จังหวัดที่ 4 เสริมสร้างระบบบริการสาธารณะตามหลักธรรมาภิบาลและมีคุณภาพมาตรฐาน

- ยุทธศาสตร์การพัฒนาขององค์กรปกครองส่วนท้องถิ่น ในเขตจังหวัดที่ 1 การพัฒนาคุณภาพชีวิต

ยุทธศาสตร์ที่ 1 ด้านโครงสร้างพื้นฐาน

แผนงานเคหะและชุมชน

ที่	โครงการ	วัตถุประสงค์	เป้าหมาย (ผลผลิตของโครงการ)	งบประมาณและที่มา				ตัวชี้วัด (KPI)	ผลลัพธ์ที่คาดว่าจะได้รับ	หน่วยงานที่รับผิดชอบ
				2561 (บาท)	2562 (บาท)	2563 (บาท)	2564 (บาท)			
50	ก่อสร้างถนนลาดยาง ถนนแสดงพันสายเก่า หมู่ที่ 4 ต.แสดงพัน อ.วังม่วง เชื่อม ต.มวกเหล็ก อ.มวกเหล็ก จ.สระบุรี	เพื่อให้ประชาชนสัญจรได้ สะดวก เพื่อให้ประชาชนขนส่งพืชผล ทางการเกษตรรวดเร็ว	กว้าง 6 ม. ยาว 3,200 ม. หรือคิดเป็นพื้นที่ลาดยาง ไม่น้อยกว่า 19,200 ตร.ม. ไม่มีไหล่ทาง หนา 0.05 ม. ตามแบบ อบจ.สบ. จุดเริ่มต้น N 14.734123 E 101.084852 จุดสิ้นสุด N 14.731521 E 101.110994	-	12,000,000	-	-	ร้อยละระยะทาง ที่ก่อสร้าง ร้อยละความพึงพอใจ ของประชาชน	ลดอุบัติเหตุ คมนาคมมี ความคล่องตัว ความปลอดภัยเพิ่มขึ้น ฝุ่นละอองลดลง	กองช่าง
51	ปรับปรุงถนนลาดยาง พร้อมขยายผิวจราจร ถนนสายวังม่วง-มวกเหล็ก หมายเลข 2089 เชื่อม ทต.วังม่วง กับ ทต.คำพราน อ.วังม่วง จ.สระบุรี	เพื่อให้ประชาชนสัญจรได้ สะดวก เพื่อให้ประชาชนขนส่งพืชผล ทางการเกษตรรวดเร็ว	ขยายผิวจราจรข้างละ 3 ม. ยาว 725 ม.พร้อมวางท่อ คสล. ตามแบบ อบจ.สบ.	-	-	-	7,000,000	ร้อยละระยะทาง ที่ก่อสร้าง ร้อยละความพึงพอใจ ของประชาชน	ลดอุบัติเหตุ คมนาคมมี ความคล่องตัว ความปลอดภัยเพิ่มขึ้น ฝุ่นละอองลดลง	กองช่าง

ยุทธศาสตร์จังหวัดที่ 4 เสริมสร้างระบบบริการสาธารณะตามหลักธรรมาภิบาลและมีคุณภาพมาตรฐาน

- ยุทธศาสตร์การพัฒนาขององค์กรปกครองส่วนท้องถิ่น ในเขตจังหวัดที่ 1 การพัฒนาคุณภาพชีวิต

ยุทธศาสตร์ที่ 1 ด้านโครงสร้างพื้นฐาน

แผนงานเคหะและชุมชน

ที่	โครงการ	วัตถุประสงค์	เป้าหมาย (ผลผลิตของโครงการ)	งบประมาณและที่มา				ตัวชี้วัด (KPI)	ผลลัพธ์ที่คาดว่าจะได้รับ	หน่วยงานที่รับผิดชอบ
				2561 (บาท)	2562 (บาท)	2563 (บาท)	2564 (บาท)			
52	ปรับปรุงถนนลาดยาง สายบ้านปึกสำโรง หมู่ที่ 2 เชื่อมบ้านหนองกรวด หมู่ที่ 5 ต.แสลงพัน อ.วังม่วง จ.สระบุรี	เพื่อให้ประชาชนสัญจรได้ สะดวก เพื่อให้ประชาชนขนส่งพืชผล ทางการเกษตรรวดเร็ว	กว้าง 6 ม. ยาว 3,000 ม. หรือคิดเป็นพื้นที่ลาดยาง ไม่น้อยกว่า 18,000 ตร.ม. ไม่มีไหล่ทาง หนา 0.05 ม. ตามแบบ อบจ.สบ.	-	-	-	10,000,000	ร้อยละระยะทาง ที่ก่อสร้าง ร้อยละความพึงพอใจ ของประชาชน	ลดอุบัติเหตุ คมนาคมมี ความคล่องตัว ความปลอดภัยเพิ่มขึ้น ฝุ่นละอองลดลง	กองช่าง
53	ก่อสร้างถนนลาดยาง หมู่ที่ 6 ต.ห้วยบง อ.เฉลิมพระเกียรติ จ.สระบุรี ช่วงที่ 1 จุดเริ่มต้น N 14.595869 E 100.892050 จุดสิ้นสุด N 14.603403 E 100.893981 ช่วงที่ 2 จุดเริ่มต้น N 14.604085 E 100.892824 จุดสิ้นสุด N 14.603309 E 100.895026	เพื่อให้ประชาชนได้ใช้ เส้นทางเกิดความสะดวก เพื่อให้เกิดความปลอดภัย เพื่อลำเลียงพืชผลทางการ- เกษตร	ช่วงที่ 1 กว้าง 5 ม. ยาว 865 ม.หนา 0.05 ม. ไม่มีไหล่ทาง ช่วงที่ 2 กว้าง 6 ม. ยาว 262 ม.หนา 0.05 ม. ไม่มีไหล่ทาง หรือคิดเป็นพื้นที่ลาดยางรวม ไม่น้อยกว่า 5,897 ตร.ม. ตามแบบ อบจ.สบ.	2,142,000	-	-	-	ร้อยละระยะทาง ที่ก่อสร้าง ร้อยละความพึงพอใจ ของประชาชน	ลดอุบัติเหตุ คมนาคมมี ความคล่องตัว ความปลอดภัยเพิ่มขึ้น ฝุ่นละอองลดลง	กองช่าง

ยุทธศาสตร์จังหวัดที่ 4 เสริมสร้างระบบบริการสาธารณสุขตามหลักธรรมาภิบาลและมีคุณภาพมาตรฐาน

- ยุทธศาสตร์การพัฒนาขององค์กรปกครองส่วนท้องถิ่น ในเขตจังหวัดที่ 1 การพัฒนาคุณภาพชีวิต

ยุทธศาสตร์ที่ 1 ด้านโครงสร้างพื้นฐาน

แผนงานเคหะและชุมชน

ที่	โครงการ	วัตถุประสงค์	เป้าหมาย (ผลผลิตของโครงการ)	งบประมาณและที่มา				ตัวชี้วัด (KPI)	ผลลัพธ์ที่คาดว่าจะได้รับ	หน่วยงานที่รับผิดชอบ
				2561 (บาท)	2562 (บาท)	2563 (บาท)	2564 (บาท)			
54	ปรับปรุงถนนลาดยาง สายลำห้วยวังไทร สายบ้านเขารวก-บ้านเขางอก (สายทุ่งแฝก) หมู่ที่ 4 ต.หน้าพระลาน อ.เฉลิมพระเกียรติ จ.สระบุรี	เพื่อใช้ในการสัญจรไปมา เพื่อความปลอดภัย สะดวก เพื่อลดปัญหาฝุ่นละออง เพื่อขนส่งทางการเกษตร	กว้าง 6 ม. ยาว 1,750 ม. หนา 0.05 ม.ไม่มีไหล่ทาง หรือคิดเป็นพื้นที่ลาดยาง ไม่น้อยกว่า 10,500 ตร.ม. ตามแบบ อบจ.สบ. จุดเริ่มต้น N 14.693471 E 100.895488 จุดสิ้นสุด N 14.689128 E 100.881943	3,700,000	-	-	-	ร้อยละระยะทาง ที่ก่อสร้าง ร้อยละความพึงพอใจ ของประชาชน	ลดอุบัติเหตุ คมนาคมมี ความคล่องตัว ความปลอดภัยเพิ่มขึ้น ฝุ่นละอองลดลง	กองช่าง
55	ปรับปรุงถนนลาดยาง สายลำห้วยวังไทร หมู่ที่ 2,5,6 ต.เขาดินพัฒนา เชื่อมต่อ หมู่ที่ 7 ต.พุแค อ.เฉลิมพระเกียรติ จ.สระบุรี	เพื่อใช้ในการสัญจรไปมา เพื่อความปลอดภัย สะดวก เพื่อลดปัญหาฝุ่นละออง เพื่อขนส่งทางการเกษตร	กว้าง 5 ม. ยาว 2,287 ม. หนา 0.05 ม.ไม่มีไหล่ทาง หรือคิดเป็นพื้นที่ลาดยาง ไม่น้อยกว่า 11,435 ตร.ม. ตามแบบ อบจ.สบ. จุดเริ่มต้น N 14.620880 E 101.903919 จุดสิ้นสุด N 14.633273 E 101.918740	4,139,000	-	-	-	ร้อยละระยะทาง ที่ก่อสร้าง ร้อยละความพึงพอใจ ของประชาชน	ลดอุบัติเหตุ คมนาคมมี ความคล่องตัว ความปลอดภัยเพิ่มขึ้น ฝุ่นละอองลดลง	กองช่าง

ยุทธศาสตร์จังหวัดที่ 4 เสริมสร้างระบบบริการสาธารณะตามหลักธรรมาภิบาลและมีคุณภาพมาตรฐาน

- ยุทธศาสตร์การพัฒนาขององค์กรปกครองส่วนท้องถิ่น ในเขตจังหวัดที่ 1 การพัฒนาคุณภาพชีวิต

ยุทธศาสตร์ที่ 1 ด้านโครงสร้างพื้นฐาน

แผนงานเคหะและชุมชน

ที่	โครงการ	วัตถุประสงค์	เป้าหมาย (ผลผลิตของโครงการ)	งบประมาณและที่มา				ตัวชี้วัด (KPI)	ผลลัพธ์ที่คาดว่าจะได้รับ	หน่วยงานที่รับผิดชอบ
				2561 (บาท)	2562 (บาท)	2563 (บาท)	2564 (บาท)			
56	ปรับปรุงถนนลาดยางสายวัดมงคลชัยพัฒนา หมู่ที่ 3 ต.เขาดินพัฒนา เข้ม หมู่ที่ 2 ต.ฝั่งรวง อ.เฉลิมพระเกียรติ จ.สระบุรี	เพื่อให้ประชาชนได้ใช้เส้นทางเกิดความสะดวก เพื่อให้เกิดความปลอดภัยเพื่อหลีกเลี่ยงพืชผลทางการเกษตร	กว้าง 5 ม. ยาว 1,920 ม. ไม่มีไหล่ทาง หนา 0.05 ม. หรือคิดเป็นพื้นที่ลาดยาง- ไม่น้อยกว่า 9,600 ตร.ม. ตามแบบ อบจ.สบ. จุดเริ่มต้น N 14.602030 E 100.908214 จุดสิ้นสุด N 14.601980 E 100.923640	3,719,000	-	-	-	ร้อยละระยะทางที่ก่อสร้าง ร้อยละความพึงพอใจของประชาชน	ลดอุบัติเหตุ คมนาคมมีความคล่องตัว ความปลอดภัยเพิ่มขึ้น ฝุ่นละอองลดลง	กองช่าง
57	ก่อสร้างถนนลาดยางสายคลองห้วยแร้ง หมู่ที่ 2 ต.ห้วยบง อ.เฉลิมพระเกียรติ จ.สระบุรี	เพื่อให้ประชาชนได้ใช้เส้นทางเกิดความสะดวก เพื่อให้เกิดความปลอดภัยเพื่อหลีกเลี่ยงพืชผลทางการเกษตร	กว้าง 5 ม. ยาว 1,200 ม. ไม่มีไหล่ทาง หนา 0.05 ม. หรือคิดเป็นพื้นที่ลาดยาง- ไม่น้อยกว่า 9,600 ตร.ม. ตามแบบ อบจ.สบ. จุดเริ่มต้น N 14.568735 E 100.934427 จุดสิ้นสุด N 14.576895 E 100.935893	-	2,500,000	-	-	ร้อยละระยะทางที่ก่อสร้าง ร้อยละความพึงพอใจของประชาชน	ลดอุบัติเหตุ คมนาคมมีความคล่องตัว ความปลอดภัยเพิ่มขึ้น ฝุ่นละอองลดลง	กองช่าง

ยุทธศาสตร์จังหวัดที่ 4 เสริมสร้างระบบบริการสาธารณะตามหลักธรรมาภิบาลและมีคุณภาพมาตรฐาน

- ยุทธศาสตร์การพัฒนาขององค์กรปกครองส่วนท้องถิ่น ในเขตจังหวัดที่ 1 การพัฒนาคุณภาพชีวิต

ยุทธศาสตร์ที่ 1 ด้านโครงสร้างพื้นฐาน

แผนงานเคหะและชุมชน

ที่	โครงการ	วัตถุประสงค์	เป้าหมาย (ผลผลิตของโครงการ)	งบประมาณและที่มา				ตัวชี้วัด (KPI)	ผลลัพธ์ที่คาดว่าจะได้รับ	หน่วยงานที่รับผิดชอบ
				2561 (บาท)	2562 (บาท)	2563 (บาท)	2564 (บาท)			
58	ก่อสร้างถนนลาดยางสายคันคลองห้วยยาง หมู่ที่ 8 ต.ห้วยบง อ.เฉลิมพระเกียรติ จ.สระบุรี	เพื่อให้ประชาชนได้ใช้เส้นทางเกิดความสะดวก เพื่อให้เกิดความปลอดภัย เพื่อหลีกเลี่ยงพืชผลทางการเกษตร	กว้าง 6 ม. ยาว 1,630 ม. ไม่มีไหล่ทาง หนา 0.05 ม. หรือคิดเป็นพื้นที่ลาดยาง-ไม่น้อยกว่า 9,780 ตร.ม. ตามแบบ อบจ.สบ.	-	4,000,000	-	-	ร้อยละระยะทางที่ก่อสร้าง ร้อยละความพึงพอใจของประชาชน	ลดอุบัติเหตุ คมนาคมมีความคล่องตัว ความปลอดภัยเพิ่มขึ้น ผู้่นละอองลดลง	กองช่าง
59	ปรับปรุงถนนลาดยาง หมู่ที่ 1,5,6,7 และหมู่ที่ 8 ต.ธารเกษม -เขตเทศบาลเมืองพระพุทธบาท อ.พระพุทธบาท จ.สระบุรี	เพื่อให้ประชาชนได้ใช้เส้นทางเกิดความสะดวก เพื่อให้เกิดความปลอดภัย เพื่อหลีกเลี่ยงพืชผลทางการเกษตร	กว้าง 6 ม. ยาว 4,850 ม. ไหล่ทางข้างละ 1 ม. หนา 0.05 ม.หรือคิดเป็นพื้นที่ลาดยางไม่น้อยกว่า 38,800 ตร.ม. ตามแบบ อบจ.สบ. จุดเริ่มต้น N 14.743453 E 100.802682 จุดสิ้นสุด N 14.782462 E 100.822079	14,510,000	-	-	-	ร้อยละระยะทางที่ก่อสร้าง ร้อยละความพึงพอใจของประชาชน	ลดอุบัติเหตุ คมนาคมมีความคล่องตัว ความปลอดภัยเพิ่มขึ้น ผู้่นละอองลดลง	กองช่าง

ยุทธศาสตร์จังหวัดที่ 4 เสริมสร้างระบบบริการสาธารณะตามหลักธรรมาภิบาลและมีคุณภาพมาตรฐาน

- ยุทธศาสตร์การพัฒนาขององค์กรปกครองส่วนท้องถิ่น ในเขตจังหวัดที่ 1 การพัฒนาคุณภาพชีวิต

ยุทธศาสตร์ที่ 1 ด้านโครงสร้างพื้นฐาน

แผนงานเคหะและชุมชน

ที่	โครงการ	วัตถุประสงค์	เป้าหมาย (ผลผลิตของโครงการ)	งบประมาณและที่มา				ตัวชี้วัด (KPI)	ผลลัพธ์ที่คาดว่าจะได้รับ	หน่วยงานที่รับผิดชอบ
				2561 (บาท)	2562 (บาท)	2563 (บาท)	2564 (บาท)			
60	ปรับปรุงถนนลาดยาง สายโท บริเวณ พุค่างาน เชื่อม ต.ธารเกษม อ.พระพุทธบาท จ.สระบุรี	เพื่อให้ประชาชนได้ใช้ เส้นทางเกิดความสะดวก เพื่อให้เกิดความปลอดภัย เพื่อลดเสี่ยงพิษผลทางการ- เกษตร	กว้าง 6 ม. ยาว 1,700 ม. ไหล่ทางข้างละ 1 ม. หนา 0.05 ม.หรือคิดเป็น พื้นที่ลาดยางไม่น้อยกว่า 13,600 ตร.ม. ตามแบบ อบจ.สบ. จุดเริ่มต้น N 14.736964 E 100.819777 จุดสิ้นสุด N 14.750411 E 100.826515	5,490,000	-	-	-	ร้อยละระยะทาง ที่ก่อสร้าง ร้อยละความพึงพอใจ ของประชาชน	ลดอุบัติเหตุ คมนาคมมี ความคล่องตัว ความปลอดภัยเพิ่มขึ้น ฝุ่นละอองลดลง	กองช่าง

ยุทธศาสตร์จังหวัดที่ 4 เสริมสร้างระบบบริการสาธารณะตามหลักธรรมาภิบาลและมีคุณภาพมาตรฐาน

- ยุทธศาสตร์การพัฒนาขององค์กรปกครองส่วนท้องถิ่น ในเขตจังหวัดที่ 1 การพัฒนาคุณภาพชีวิต

ยุทธศาสตร์ที่ 1 ด้านโครงสร้างพื้นฐาน

แผนงานเคหะและชุมชน

ที่	โครงการ	วัตถุประสงค์	เป้าหมาย (ผลผลิตของโครงการ)	งบประมาณและที่มา				ตัวชี้วัด (KPI)	ผลลัพธ์ที่คาดว่าจะได้รับ	หน่วยงานที่รับผิดชอบ
				2561 (บาท)	2562 (บาท)	2563 (บาท)	2564 (บาท)			
61	ปรับปรุงถนนลาดยาง ซอย 5 สายเอกขวา ถึงสายโท หมู่ที่ 6 ต.ธารเกษม-ต.พุดคำจาน อ.พระพุทธบาท จ.สระบุรี	เพื่อให้ประชาชนได้ใช้ เส้นทางเกิดความสะดวก เพื่อให้เกิดความปลอดภัย เพื่อหลีกเลี่ยงพีชผลทางการ- เกษตร	กว้าง 6 ม. ยาว 2,645 ม. ไหล่ทางข้างละ 1 ม. หนา 0.05 ม.หรือคิดเป็น พื้นที่ลาดยางไม่น้อยกว่า 21,160 ตร.ม. ตามแบบ อบจ.สบ. จุดเริ่มต้น N 14.761798 E 100.805384 จุดสิ้นสุด N 14.751382 E 100.826971	8,143,000	-	-	-	ร้อยละระยะทาง ที่ก่อสร้าง ร้อยละความพึงพอใจ ของประชาชน	ลดอุบัติเหตุ คมนาคมมี ความคล่องตัว ความปลอดภัยเพิ่มขึ้น ฝุ่นละอองลดลง	กองช่าง
62	ก่อสร้างถนนลาดยาง ซอย 6 ถนนสายตรี ฝั่งซ้าย หมู่ที่ 2 ต.ธารเกษม ถึงเขต ต.นายาว อ.พระพุทธบาท จ.สระบุรี	เพื่อให้ประชาชนได้ใช้ เส้นทางเกิดความสะดวก เพื่อให้เกิดความปลอดภัย เพื่อหลีกเลี่ยงพีชผลทางการ- เกษตร	กว้าง 8 ม. ยาว 1,470 ม. ไหล่ทางข้างละ 1 ม. หนา 0.05 ม.หรือคิดเป็น พื้นที่ลาดยางไม่น้อยกว่า 11,760 ตร.ม. ตามแบบ อบจ.สบ.	-	-	6,258,000	-	ร้อยละระยะทาง ที่ก่อสร้าง ร้อยละความพึงพอใจ ของประชาชน	ลดอุบัติเหตุ คมนาคมมี ความคล่องตัว ความปลอดภัยเพิ่มขึ้น ฝุ่นละอองลดลง	กองช่าง

ยุทธศาสตร์จังหวัดที่ 4 เสริมสร้างระบบบริการสาธารณะตามหลักธรรมาภิบาลและมีคุณภาพมาตรฐาน

- ยุทธศาสตร์การพัฒนาขององค์กรปกครองส่วนท้องถิ่น ในเขตจังหวัดที่ 1 การพัฒนาคุณภาพชีวิต

ยุทธศาสตร์ที่ 1 ด้านโครงสร้างพื้นฐาน

แผนงานเคหะและชุมชน

ที่	โครงการ	วัตถุประสงค์	เป้าหมาย (ผลผลิตของโครงการ)	งบประมาณและที่มา				ตัวชี้วัด (KPI)	ผลลัพธ์ที่คาดว่าจะได้รับ	หน่วยงานที่รับผิดชอบ
				2561 (บาท)	2562 (บาท)	2563 (บาท)	2564 (บาท)			
63	ปรับปรุงถนนลาดยาง ซอยแปด-บ้านราษฎร์เจริญ หมู่ที่ 2,5,6 และ 8 ต.เจริญธรรม อ.วิหารแดง จ.สระบุรี	เพื่อให้ประชาชนได้ใช้ เส้นทางเกิดความสะดวก เพื่อให้เกิดความปลอดภัย เพื่อหลีกเลี่ยงพืชผลทางการ- เกษตร	กว้าง 5 ม. ยาว 3,490 ม. หนา 0.05 ม. ไม่มีไหล่ทาง หรือคิดเป็นพื้นที่ลาดยาง ไม่น้อยกว่า 17,450 ตร.ม. ตามแบบ อบจ.สบ. จุดเริ่มต้น N 14.358068 E 100.985867 จุดสิ้นสุด N 14.387562 E 100.994451	7,094,000	-	-	-	ร้อยละระยะทาง ที่ก่อสร้าง ร้อยละความพึงพอใจ ของประชาชน	ลดอุบัติเหตุ คมนาคมมี ความปลอดภัย ความปลอดภัยเพิ่มขึ้น ฝุ่นละอองลดลง	กองช่าง
64	ปรับปรุงถนนลาดยาง สายประชาสรรค์- เขาน้อยจอมสวรรค์ เชื่อมต่อ ทต.วิหารแดง หมู่ที่ 1,2,3,5,6 และ 7 ต.เจริญธรรม อ.วิหารแดง จ.สระบุรี	เพื่อให้ประชาชนได้ใช้ เส้นทางเกิดความสะดวก เพื่อให้เกิดความปลอดภัย เพื่อหลีกเลี่ยงพืชผลทางการ- เกษตร	กว้าง 6 ม. ยาว 5,450 ม. ไหล่ทางข้างละ 1 ม. หนา 0.05 ม. หรือคิดเป็นพื้นที่ลาดยาง ไม่น้อยกว่า 37,110 ตร.ม. ตามแบบ อบจ.สบ. จุดเริ่มต้น N 14.353031 E 100.993760 จุดสิ้นสุด N 14.397836 E 101.010398	10,000,000	-	-	-	ร้อยละระยะทาง ที่ก่อสร้าง ร้อยละความพึงพอใจ ของประชาชน	ลดอุบัติเหตุ คมนาคมมี ความปลอดภัย ความปลอดภัยเพิ่มขึ้น ฝุ่นละอองลดลง	กองช่าง

ยุทธศาสตร์จังหวัดที่ 4 เสริมสร้างระบบบริการสาธารณะตามหลักธรรมาภิบาลและมีคุณภาพมาตรฐาน

- ยุทธศาสตร์การพัฒนาขององค์กรปกครองส่วนท้องถิ่น ในเขตจังหวัดที่ 1 การพัฒนาคุณภาพชีวิต

ยุทธศาสตร์ที่ 1 ด้านโครงสร้างพื้นฐาน

แผนงานเคหะและชุมชน

ที่	โครงการ	วัตถุประสงค์	เป้าหมาย (ผลผลิตของโครงการ)	งบประมาณและที่มา				ตัวชี้วัด (KPI)	ผลลัพธ์ที่คาดว่าจะได้รับ	หน่วยงานที่รับผิดชอบ
				2561 (บาท)	2562 (บาท)	2563 (บาท)	2564 (บาท)			
65	ก่อสร้างถนนลาดยาง สายเกาะประตู-คลองใหม่ อ.วิหารแดง-บ้านลำบัว อ.หนองแค จ.สระบุรี	เพื่อให้ประชาชนได้ใช้ เส้นทางเกิดความสะดวก เพื่อให้เกิดความปลอดภัย เพื่อหลีกเลี่ยงพืชผลทางการ- เกษตร	ช่วง 1 กว้าง 6 ม. ยาว 1,100 ม. หนา 0.05 ม.ไหล่ทาง 0.50 ม. ช่วง 2 กว้าง 6 ม. ยาว 1,600 ม. หนา 0.05 ม.ไหล่ทาง 0.50 ม. ช่วง 3 กว้าง 6 ม. ยาว 430 ม. หนา 0.05 ม.ไหล่ทาง 0.50 ม. หรือคิดเป็นพื้นที่ลาดยาง ไม่น้อยกว่า 21,480 ตร.ม. ตามแบบ อบจ.สบ. จุดเริ่มต้น N 14.324821 E 100.924991 จุดสิ้นสุด N 14.337420 E 100.951060	7,545,000	-	-	-	ร้อยละระยะทาง ที่ก่อสร้าง ร้อยละความพึงพอใจ ของประชาชน	ลดอุบัติเหตุ คมนาคมมี ความคล่องตัว ความปลอดภัยเพิ่มขึ้น ฝุ่นละอองลดลง	กองช่าง

ยุทธศาสตร์จังหวัดที่ 4 เสริมสร้างระบบบริการสาธารณสุขตามหลักธรรมาภิบาลและมีคุณภาพมาตรฐาน

- ยุทธศาสตร์การพัฒนาขององค์กรปกครองส่วนท้องถิ่น ในเขตจังหวัดที่ 1 การพัฒนาคุณภาพชีวิต

ยุทธศาสตร์ที่ 1 ด้านโครงสร้างพื้นฐาน

แผนงานเคหะและชุมชน

ที่	โครงการ	วัตถุประสงค์	เป้าหมาย (ผลผลิตของโครงการ)	งบประมาณและที่มา				ตัวชี้วัด (KPI)	ผลลัพธ์ที่คาดว่าจะได้รับ	หน่วยงานที่รับผิดชอบ
				2561 (บาท)	2562 (บาท)	2563 (บาท)	2564 (บาท)			
66	ก่อสร้างถนนลาดยาง หมู่ที่ 6,7,8,9 ต.ไโก่เส้า อ.หนองแขง จ.สระบุรี	เพื่อใช้ในการสัญจรไปมา เพื่อความปลอดภัย สะดวก เพื่อลดปัญหาฝุ่นละออง เพื่อขนส่งทางการเกษตร	กว้าง 5 ม. ยาว 5,000 ม. หนา 0.05 ม. ไม่มีไหล่ทาง หรือคิดเป็นพื้นที่ลาดยาง ไม่น้อยกว่า 25,000 ตร.ม. ตามแบบ อบจ.สบ. จุดเริ่มต้น N 14.527792 E 100.804828 จุดสิ้นสุด N 14.521247 E 100.761192	11,060,000	-	-	-	ร้อยละระยะทางที่ก่อสร้าง ร้อยละความพึงพอใจของประชาชน	ลดอุบัติเหตุ คมนาคมมีความคล่องตัว ความปลอดภัยเพิ่มขึ้น ฝุ่นละอองลดลง	กองช่าง

ยุทธศาสตร์จังหวัดที่ 4 เสริมสร้างระบบบริการสาธารณสุขตามหลักธรรมาภิบาลและมีคุณภาพมาตรฐาน

- ยุทธศาสตร์การพัฒนาขององค์กรปกครองส่วนท้องถิ่น ในเขตจังหวัดที่ 1 การพัฒนาคุณภาพชีวิต

ยุทธศาสตร์ที่ 1 ด้านโครงสร้างพื้นฐาน

แผนงานเคหะและชุมชน

ที่	โครงการ	วัตถุประสงค์	เป้าหมาย (ผลผลิตของโครงการ)	งบประมาณและที่มา				ตัวชี้วัด (KPI)	ผลลัพธ์ที่คาดว่าจะได้รับ	หน่วยงานที่รับผิดชอบ
				2561 (บาท)	2562 (บาท)	2563 (บาท)	2564 (บาท)			
67	ก่อสร้างถนนลาดยางสายคันคลองชลประทาน หมู่ที่ 1,2,4,5,8,10 ต.ไถ่เสา อ.หนองแขง จ.สระบุรี ช่วงที่ 2 จุดเริ่มต้น N 14.508425 E 100.793971 จุดสิ้นสุด N 14.502964 E 100.781508	เพื่อใช้ในการสัญจรไปมา เพื่อความปลอดภัย สะดวก เพื่อลดปัญหาฝุ่นละออง เพื่อขนส่งทางการเกษตร	ช่วงที่ 1 กว้าง 5 ม. ยาว 4,180 ม. หนา 0.05 ม. ไม่มีไหล่ทาง หรือคิดเป็นพื้นที่ลาดยาง ไม่น้อยกว่า 20,900 ตร.ม. ช่วงที่ 2 กว้าง 5 ม. ยาว 1,500 ม. หนา 0.05 ม. ไม่มีไหล่ทาง หรือคิดเป็นพื้นที่ลาดยาง ไม่น้อยกว่า 7,500 ตร.ม. ตามแบบ อบจ.สบ. ช่วงที่ 1 จุดเริ่มต้น N 14.510079 E 100.804877 จุดสิ้นสุด N 14.513606 E 100.771054	14,170,000	-	-	-	ร้อยละระยะทางที่ก่อสร้าง ร้อยละความพึงพอใจของประชาชน	ลดอุบัติเหตุ คมนาคมมี ความคล่องตัว ความปลอดภัยเพิ่มขึ้น ฝุ่นละอองลดลง	กองช่าง

ยุทธศาสตร์จังหวัดที่ 4 เสริมสร้างระบบบริการสาธารณะตามหลักธรรมาภิบาลและมีคุณภาพมาตรฐาน

- ยุทธศาสตร์การพัฒนาขององค์กรปกครองส่วนท้องถิ่น ในเขตจังหวัดที่ 1 การพัฒนาคุณภาพชีวิต

ยุทธศาสตร์ที่ 1 ด้านโครงสร้างพื้นฐาน

แผนงานเคหะและชุมชน

ที่	โครงการ	วัตถุประสงค์	เป้าหมาย (ผลผลิตของโครงการ)	งบประมาณและที่มา				ตัวชี้วัด (KPI)	ผลลัพธ์ที่คาดว่าจะได้รับ	หน่วยงานที่รับผิดชอบ
				2561 (บาท)	2562 (บาท)	2563 (บาท)	2564 (บาท)			
68	ก่อสร้างถนนลาดยาง หมู่ที่ 1 ต.หนองสีดา อ.หนองแขง จ.สระบุรี	เพื่อใช้ในการสัญจรไปมา เพื่อความปลอดภัย สะดวก เพื่อลดปัญหาฝุ่นละออง เพื่อขนส่งทางการเกษตร	กว้าง 5 ม. ยาว 1,500 ม. หนา 0.05 ม. ไม่มีไหล่ทาง หรือคิดเป็นพื้นที่ลาดยาง ไม่น้อยกว่า 7,500 ตร.ม. ตามแบบ อบจ.สบ.	-	-	-	3,000,000	ร้อยละระยะทางที่ก่อสร้าง ร้อยละความพึงพอใจของประชาชน	ลดอุบัติเหตุ คมนาคมมี ความคล่องตัว ความปลอดภัยเพิ่มขึ้น ฝุ่นละอองลดลง	กองช่าง
69	ปรับปรุงถนนลาดยาง พร้อมวางท่อระบายน้ำ บริเวณถนนสาย สป.ถ.26001 ต.หนองแขง อ.หนองแขง จ.สระบุรี	เพื่อใช้ในการสัญจรไปมา เพื่อความปลอดภัย สะดวก เพื่อลดปัญหาฝุ่นละออง เพื่อขนส่งทางการเกษตร	กว้าง 6 ม. ยาว 1,280 ม. หนา 0.05 ม. ไม่มีไหล่ทาง หรือคิดเป็นพื้นที่ลาดยาง ไม่น้อยกว่า 7,680 ตร.ม. พร้อมวางท่อ คสล. จำนวน 1,114 ท่อน และบ่อพัก 127 บ่อ ตามแบบ อบจ.สบ.	-	-	-	12,000,000	ร้อยละระยะทางที่ก่อสร้าง ร้อยละความพึงพอใจของประชาชน	ลดอุบัติเหตุ คมนาคมมี ความคล่องตัว ความปลอดภัยเพิ่มขึ้น ฝุ่นละอองลดลง	กองช่าง

ยุทธศาสตร์จังหวัดที่ 4 เสริมสร้างระบบบริการสาธารณสุขตามหลักธรรมาภิบาลและมีคุณภาพมาตรฐาน

- ยุทธศาสตร์การพัฒนาขององค์กรปกครองส่วนท้องถิ่น ในเขตจังหวัดที่ 1 การพัฒนาคุณภาพชีวิต

ยุทธศาสตร์ที่ 1 ด้านโครงสร้างพื้นฐาน

แผนงานเคหะและชุมชน

ที่	โครงการ	วัตถุประสงค์	เป้าหมาย (ผลผลิตของโครงการ)	งบประมาณและที่มา				ตัวชี้วัด (KPI)	ผลลัพธ์ที่คาดว่าจะได้รับ	หน่วยงานที่รับผิดชอบ
				2561 (บาท)	2562 (บาท)	2563 (บาท)	2564 (บาท)			
70	ปรับปรุงถนนลาดยางสายคันคลอง หมู่ที่ 7 บ้านม้า ถึง หมู่ที่ 6 บ้านไผ่ใหญ่ ต.ดอนทอง อ.หนองโดน จ.สระบุรี เชื่อม ต.ดอนโพธิ์ อ.เมืง จ.ลพบุรี	เพื่อใช้ในการสัญจรไปมา เพื่อความปลอดภัย สะดวก เพื่อลดปัญหาฝุ่นละออง เพื่อขนส่งทางการเกษตร	กว้าง 5 ม. ยาว 2,800 ม. ไม่มีไหล่ทาง หนา 0.05 ม. หรือคิดเป็นพื้นที่ลาดยาง ไม่น้อยกว่า 14,000 ตร.ม. ตามแบบ อบจ.สบ. จุดเริ่มต้น N 14.659618 E 100.660690 จุดสิ้นสุด N 14.675353 E 100.640915	8,150,000	-	-	-	ร้อยละระยะทางที่ก่อสร้าง ร้อยละความพึงพอใจของประชาชน	ลดอุบัติเหตุ คมนาคมมี ความคล่องตัว ความปลอดภัยเพิ่มขึ้น ฝุ่นละอองลดลง	กองช่าง
71	ก่อสร้างถนนลาดยางสายคันคลองชลประทาน- ชัยนาท-ป่าสัก บริเวณสะพานหนองโดน(สะพาน10) ฝั่งซ้าย หมู่ที่ 10 ต.หนองโดน อ.หนองโดน ถึงโครงการส่งน้ำและบำรุงรักษาเริงราง ต.สร้างโคก อ.บ้านหมอ จ.สระบุรี	เพื่อใช้ในการสัญจรไปมา เพื่อความปลอดภัย สะดวก เพื่อลดปัญหาฝุ่นละออง เพื่อขนส่งทางการเกษตร	กว้าง 6 ม. ยาว 3,920 ม. ไหล่ทางข้างละ 0.50 ม. หนา 0.05 ม.หรือคิดเป็นพื้นที่ลาดยางไม่น้อยกว่า 27,440 ตร.ม. ตามแบบ อบจ.สบ. จุดเริ่มต้น N 14.690063 E 100.724653 จุดสิ้นสุด N 14.661297 E 100.741771	11,850,000	-	-	-	ร้อยละระยะทางที่ก่อสร้าง ร้อยละความพึงพอใจของประชาชน	ลดอุบัติเหตุ คมนาคมมี ความคล่องตัว ความปลอดภัยเพิ่มขึ้น ฝุ่นละอองลดลง	กองช่าง

ยุทธศาสตร์จังหวัดที่ 4 เสริมสร้างระบบบริการสาธารณะตามหลักธรรมาภิบาลและมีคุณภาพมาตรฐาน

- ยุทธศาสตร์การพัฒนาขององค์กรปกครองส่วนท้องถิ่น ในเขตจังหวัดที่ 1 การพัฒนาคุณภาพชีวิต

ยุทธศาสตร์ที่ 1 ด้านโครงสร้างพื้นฐาน

แผนงานเคหะและชุมชน

ที่	โครงการ	วัตถุประสงค์	เป้าหมาย (ผลผลิตของโครงการ)	งบประมาณและที่มา				ตัวชี้วัด (KPI)	ผลลัพธ์ที่คาดว่าจะได้รับ	หน่วยงานที่รับผิดชอบ
				2561 (บาท)	2562 (บาท)	2563 (บาท)	2564 (บาท)			
72	ปรับปรุงถนนลาดยางสายคันคลองชลประทานชัยนาท-ป่าสัก (ฝั่งซ้าย) บริเวณสะพานบ้านกล้วย (สะพาน 24) หมู่ที่ 2-9 ต.บ้านกล้วย อ.หนองโดน จ.สระบุรี เชื่อมต่อเขตอำเภอเมืองลพบุรี จ.ลพบุรี	เพื่อใช้ในการสัญจรไปมา เพื่อความปลอดภัย สะดวก เพื่อลดปัญหาฝุ่นละออง เพื่อขนส่งทางการเกษตร	กว้าง 6 ม. ยาว 2,000 ม. ไหล่ทางข้างละ 1 ม. หนา 0.05 ม.หรือคิดเป็นพื้นที่ลาดยางไม่น้อยกว่า 16,000 ตร.ม. ตามแบบ อบจ.สบ. จุดเริ่มต้น N 14.734289 E 100.692526 จุดสิ้นสุด N 14.738948 E 100.674512	5,999,000	-	-	-	ร้อยละระยะทางที่ก่อสร้าง ร้อยละความพึงพอใจของประชาชน	ลดอุบัติเหตุ คมนาคมมีความคล่องตัว ความปลอดภัยเพิ่มขึ้น ฝุ่นละอองลดลง	กองช่าง
73	ปรับปรุงถนนลาดยางถนนสายคันคลองชลประทานบริเวณสะพานหนองโดนฝั่งซ้าย หมู่ที่ 10 ต.หนองโดน อ.หนองโดน จ.สระบุรี	เพื่อใช้ในการสัญจรไปมา เพื่อความปลอดภัย สะดวก เพื่อลดปัญหาฝุ่นละออง เพื่อขนส่งทางการเกษตร	กว้าง 6 ม. ยาว 5,200 ม. ไม่มีไหล่ทาง หนา 0.08 ม. หรือคิดเป็นพื้นที่ลาดยางไม่น้อยกว่า 31,200 ตร.ม. ตามแบบ อบจ.สบ. จุดเริ่มต้น N 14.687633 E 100.705821 จุดสิ้นสุด N 14.709812 E 100.702610	-	-	-	20,000,000	ร้อยละระยะทางที่ก่อสร้าง ร้อยละความพึงพอใจของประชาชน	ลดอุบัติเหตุ คมนาคมมีความคล่องตัว ความปลอดภัยเพิ่มขึ้น ฝุ่นละอองลดลง	กองช่าง

ยุทธศาสตร์จังหวัดที่ 4 เสริมสร้างระบบบริการสาธารณะตามหลักธรรมาภิบาลและมีคุณภาพมาตรฐาน

- ยุทธศาสตร์การพัฒนาขององค์กรปกครองส่วนท้องถิ่น ในเขตจังหวัดที่ 1 การพัฒนาคุณภาพชีวิต

ยุทธศาสตร์ที่ 1 ด้านโครงสร้างพื้นฐาน

แผนงานเคหะและชุมชน

ที่	โครงการ	วัตถุประสงค์	เป้าหมาย (ผลผลิตของโครงการ)	งบประมาณและที่มา				ตัวชี้วัด (KPI)	ผลลัพธ์ที่คาดว่าจะได้รับ	หน่วยงานที่รับผิดชอบ
				2561 (บาท)	2562 (บาท)	2563 (บาท)	2564 (บาท)			
74	ก่อสร้างถนนคอนกรีตเสริมเหล็กพร้อมวางท่อระบายน้ำ หมู่ที่ 3 ต.ดลิ่งชัน อ.เมืองสระบุรี ถนนทางแยกไปป่าไผ่ نابูญ หมู่ที่ 10 ต.ตาลเดี่ยว อ.แก่งคอย จ.สระบุรี	เพื่อให้การสัญจรที่สะดวก ขนส่งวัสดุสิ่งของทางการเกษตรที่สะดวก รวดเร็ว	กว้าง 5 ม. ยาว 800 ม. หนา 0.15 ม. ไม่มีไหล่ทาง หรือคิดเป็นพื้นที่ คสล. ไม่น้อยกว่า 4,000 ตร.ม. ตามแบบ อบจ.สบ. จุดเริ่มต้น N 14.540426 E 100.991747 จุดสิ้นสุด N 14.549335 E 100.988242	6,240,000	-	-	-	ร้อยละระยะทางที่ก่อสร้าง ร้อยละความพึงพอใจของประชาชน	ลดอุบัติเหตุ คมนาคมมีความคล่องตัว ความปลอดภัยเพิ่มขึ้น ฝุ่นละอองลดลง	กองช่าง
75	ก่อสร้างถนนคอนกรีตเสริมเหล็กบริเวณถนนเทศบาล 6 หมู่ที่ 3 ต.ตะกุด อ.เมืองสระบุรี เชื่อม ต.ฝั่งรวง อ.เฉลิมพระเกียรติ จ.สระบุรี	เพื่อให้การสัญจรที่สะดวก ขนส่งวัสดุสิ่งของทางการเกษตรที่สะดวก รวดเร็ว	กว้าง 5 ม. ยาว 1,500 ม. หนา 0.15 ม. ไม่มีไหล่ทาง หรือคิดเป็นพื้นที่ คสล. ไม่น้อยกว่า 7,500 ตร.ม. ตามแบบ อบจ.สบ. จุดเริ่มต้น N 14.552890 E 100.933126 จุดสิ้นสุด N 14.562249 E 100.9295786	4,997,000	-	-	-	ร้อยละระยะทางที่ก่อสร้าง ร้อยละความพึงพอใจของประชาชน	ลดอุบัติเหตุ คมนาคมมีความคล่องตัว ความปลอดภัยเพิ่มขึ้น ฝุ่นละอองลดลง	กองช่าง

ยุทธศาสตร์จังหวัดที่ 4 เสริมสร้างระบบบริการสาธารณะตามหลักธรรมาภิบาลและมีคุณภาพมาตรฐาน

- ยุทธศาสตร์การพัฒนาขององค์กรปกครองส่วนท้องถิ่น ในเขตจังหวัดที่ 1 การพัฒนาคุณภาพชีวิต

ยุทธศาสตร์ที่ 1 ด้านโครงสร้างพื้นฐาน

แผนงานเคหะและชุมชน

ที่	โครงการ	วัตถุประสงค์	เป้าหมาย (ผลผลิตของโครงการ)	งบประมาณและที่มา				ตัวชี้วัด (KPI)	ผลลัพธ์ที่คาดว่าจะได้รับ	หน่วยงานที่รับผิดชอบ
				2561 (บาท)	2562 (บาท)	2563 (บาท)	2564 (บาท)			
76	ปรับปรุงถนนคอนกรีตเสริมเหล็กพร้อมวางท่อระบายน้ำ หมู่ที่ 3,4,5 ต.โคกสว่าง เชื่อม ต.หนองยาว อ.เมืองสระบุรี จ.สระบุรี	เพื่อให้การสัญจรที่สะดวก ขนส่งวัสดุสิ่งของทางการเกษตรที่สะดวก รวดเร็ว	กว้าง 5 ม. ยาว 3,000 ม. หนา 0.15 ม. ไม่มีไหล่ทางหรือคิดเป็นพื้นที่ คสล. ไม่น้อยกว่า 14,717 ตร.ม. ตามแบบ อบจ.สบ. จุดเริ่มต้น N 14.505815 E 100.901160 จุดสิ้นสุด N 14.491522 E 100.882577	20,000,000	-	-	-	ร้อยละระยะทางที่ก่อสร้าง ร้อยละความพึงพอใจของประชาชน	ลดอุบัติเหตุ คมนาคมมีความคล่องตัว ความปลอดภัยเพิ่มขึ้น ฝุ่นละอองลดลง	กองช่าง

ยุทธศาสตร์จังหวัดที่ 4 เสริมสร้างระบบบริการสาธารณะตามหลักธรรมาภิบาลและมีคุณภาพมาตรฐาน

- ยุทธศาสตร์การพัฒนาขององค์กรปกครองส่วนท้องถิ่น ในเขตจังหวัดที่ 1 การพัฒนาคุณภาพชีวิต

ยุทธศาสตร์ที่ 1 ด้านโครงสร้างพื้นฐาน

แผนงานเคหะและชุมชน

ที่	โครงการ	วัตถุประสงค์	เป้าหมาย (ผลผลิตของโครงการ)	งบประมาณและที่มา				ตัวชี้วัด (KPI)	ผลลัพธ์ที่คาดว่าจะได้รับ	หน่วยงานที่รับผิดชอบ
				2561 (บาท)	2562 (บาท)	2563 (บาท)	2564 (บาท)			
77	ก่อสร้างถนนคอนกรีตเสริมเหล็ก สายเลียบบทางรถไฟเชื่อม ศูนย์ราชการแห่งใหม่ ต.ตะกุด อ.เมืองสระบุรี จ.สระบุรี จุดเริ่มต้น N 14.536770 E 100.932080 จุดสิ้นสุด N 14.544320 E 100.932980	เพื่อให้การสัญจรที่สะดวก กับประชาชนทั่วไป และในการติดต่อประสาน งานราชการกับศูนย์ฯ แห่งใหม่	ช่วงที่ 1 ขนาด 6 ช่องจราจร กว้าง 18.50 ม.ยาว 400 ม. หนา 0.15 ม. พร้อมทางเท้า เกาะกลาง และวางท่อ- ระบายน้ำ บ่อพัก ช่วงที่ 1 ขนาด 4 ช่องจราจร กว้าง 13 ม.ยาว 700 ม. หนา 0.15 ม. พร้อมวางท่อ- วางท่อระบายน้ำ บ่อพัก ช่วงที่ 2 ขนาด 2 ช่องจราจร กว้าง 6 ม.ยาว 1,320 ม. หนา 0.15 ม. พร้อมทางเท้า เกาะกลาง วางท่อและบ่อพัก ช่วงที่ 2 ขนาด 2 ช่องจราจร กว้าง 3 ม.ยาว 1,320 ม. หนา 0.15 ม.หรือคิดเป็นพื้นที่ คสล.ไม่น้อยกว่า 28,112.01 ตร.ม. ตามแบบอบจ.สบ.	49,810,000	-	-	-	ร้อยละระยะทาง ที่ก่อสร้าง ร้อยละความพึงพอใจ ของประชาชน	ลดอุบัติเหตุ คมนาคมมี ความคล่องตัว ความปลอดภัยเพิ่มขึ้น ฝุ่นละอองลดลง	กองช่าง

ยุทธศาสตร์จังหวัดที่ 4 เสริมสร้างระบบบริการสาธารณะตามหลักธรรมาภิบาลและมีคุณภาพมาตรฐาน

- ยุทธศาสตร์การพัฒนาขององค์กรปกครองส่วนท้องถิ่น ในเขตจังหวัดที่ 1 การพัฒนาคุณภาพชีวิต

ยุทธศาสตร์ที่ 1 ด้านโครงสร้างพื้นฐาน

แผนงานเคหะและชุมชน

ที่	โครงการ	วัตถุประสงค์	เป้าหมาย (ผลผลิตของโครงการ)	งบประมาณและที่มา				ตัวชี้วัด (KPI)	ผลลัพธ์ที่คาดว่าจะได้รับ	หน่วยงานที่รับผิดชอบ
				2561 (บาท)	2562 (บาท)	2563 (บาท)	2564 (บาท)			
78	ก่อสร้างถนนคอนกรีตเสริมเหล็ก (สายบ้านบึงไม้-บ้านบึงทองหลาง บ้านเจ็ดคต)-(เจ็ดคต-โป่งก้อนเส้า) หมู่ที่ 5,9,11 ต.ชะอม เขื่อน ต.ท่ามะปราง อ.แก่งคอย จ.สระบุรี	เพื่อประชาชนสัญจรสะดวก ปลอดภัย รวดเร็ว เพื่อขนส่งพืชผลทางการเกษตร	กว้าง 6 ม. ยาว 3,675 ม. หนา 0.15 ม.ไหล่ทางลูกรังข้างละ 0.25 ม.หรือคิดเป็นพื้นที่คสล.ไม่น้อยกว่า 22,050 ตร.ม. ตามแบบ อบจ.สบ. จุดเริ่มต้น N 14.450780 E 101.152881 จุดสิ้นสุด N 14.470039 E 101.160296	14,000,000	-	-	-	ร้อยละระยะทางที่ก่อสร้าง ร้อยละความพึงพอใจของประชาชน	ลดอุบัติเหตุ คมนาคมมีความคล่องตัว ความปลอดภัยเพิ่มขึ้น ฝุ่นละอองลดลง	กองช่าง
79	ก่อสร้างถนนคอนกรีตเสริมเหล็ก สาย หมู่ที่ 7 ต.ห้วยแห้ง เขื่อน ต.ท่ามะปราง อ.แก่งคอย จ.สระบุรี	เพื่อประชาชนสัญจรสะดวก ปลอดภัย รวดเร็ว เพื่อขนส่งพืชผลทางการเกษตร	กว้าง 5 ม. ยาว 1,270 ม. หนา 0.15 ม.ไม่มีไหล่ทางหรือคิดเป็นพื้นที่คสล.ไม่น้อยกว่า 6,350 ตร.ม. ตามแบบ อบจ.สบ. จุดเริ่มต้น N 14.473670 E 101.039064 จุดสิ้นสุด N 14.472231 E 101.049468	3,481,000	-	-	-	ร้อยละระยะทางที่ก่อสร้าง ร้อยละความพึงพอใจของประชาชน	ลดอุบัติเหตุ คมนาคมมีความคล่องตัว ความปลอดภัยเพิ่มขึ้น ฝุ่นละอองลดลง	กองช่าง

ยุทธศาสตร์จังหวัดที่ 4 เสริมสร้างระบบบริการสาธารณะตามหลักธรรมาภิบาลและมีคุณภาพมาตรฐาน

- ยุทธศาสตร์การพัฒนาขององค์กรปกครองส่วนท้องถิ่น ในเขตจังหวัดที่ 1 การพัฒนาคุณภาพชีวิต

ยุทธศาสตร์ที่ 1 ด้านโครงสร้างพื้นฐาน

แผนงานเคหะและชุมชน

ที่	โครงการ	วัตถุประสงค์	เป้าหมาย (ผลผลิตของโครงการ)	งบประมาณและที่มา				ตัวชี้วัด (KPI)	ผลลัพธ์ที่คาดว่าจะได้รับ	หน่วยงานที่รับผิดชอบ
				2561 (บาท)	2562 (บาท)	2563 (บาท)	2564 (บาท)			
80	ก่อสร้างถนนคอนกรีตเสริมเหล็ก หมู่ที่ 7 จากถนนสุวรรณศร ข้างสะพานร่องแซง (ฝั่งวัดร่องแซง) เลียบคลองหนองนาถึงสุดเขต อบต.ห้วยขมิ้น เชื่อมต่อถนน หินกอง-วิหารแดง อ.หนองแค จ.สระบุรี	เพื่อให้ประชาชนใช้สัญจร ได้สะดวก รวดเร็ว ปลอดภัย เพื่อใช้เป็นเส้นทางขนส่ง พืชผลทางการเกษตร	กว้าง 6 ม. ยาว 1,040 ม. หนา 0.15 ม.ไม่มีไหล่ทาง หรือคิดเป็นพื้นที่ คสล. ไม่น้อยกว่า 6,240 ตร.ม.ตามแบบ อบจ.สบ. จุดเริ่มต้น N 14.407267 E 100.8712332 จุดสิ้นสุด N 14.411547 E 100.876568	3,966,000	-	-	-	ร้อยละระยะทาง ที่ก่อสร้าง ร้อยละความพึงพอใจ ของประชาชน	ลดอุบัติเหตุ คมนาคมมี ความคล่องตัว ความปลอดภัยเพิ่มขึ้น ผู้่นละอองลดลง	กองช่าง
81	ปรับปรุงถนนคอนกรีตเสริมเหล็ก พร้อมวางท่อระบายน้ำ บริเวณถนนพหลโยธินสายเก่า ต.หินกอง อ.หนองแค จ.สระบุรี	เพื่อให้ประชาชนใช้สัญจร ได้สะดวก รวดเร็ว ปลอดภัย เพื่อใช้เป็นเส้นทางขนส่ง พืชผลทางการเกษตร	กว้าง 12 ม. ยาว 500 ม. หนา 0.20 ม.ไม่มีไหล่ทาง หรือคิดเป็นพื้นที่ คสล. ไม่น้อยกว่า 6,415 ตร.ม. พร้อมวางท่อระบายน้ำ ทุกระยะ 10 ม.ทั้งสองข้าง ตามแบบ อบจ.สบ.	-	-	11,800,000	-	ร้อยละระยะทาง ที่ก่อสร้าง ร้อยละความพึงพอใจ ของประชาชน	ลดอุบัติเหตุ คมนาคมมี ความคล่องตัว ความปลอดภัยเพิ่มขึ้น ผู้่นละอองลดลง	กองช่าง

ยุทธศาสตร์จังหวัดที่ 4 เสริมสร้างระบบบริการสาธารณะตามหลักธรรมาภิบาลและมีคุณภาพมาตรฐาน

- ยุทธศาสตร์การพัฒนาขององค์กรปกครองส่วนท้องถิ่น ในเขตจังหวัดที่ 1 การพัฒนาคุณภาพชีวิต

ยุทธศาสตร์ที่ 1 ด้านโครงสร้างพื้นฐาน

แผนงานเคหะและชุมชน

ที่	โครงการ	วัตถุประสงค์	เป้าหมาย (ผลผลิตของโครงการ)	งบประมาณและที่มา				ตัวชี้วัด (KPI)	ผลลัพธ์ที่คาดว่าจะได้รับ	หน่วยงานที่รับผิดชอบ
				2561 (บาท)	2562 (บาท)	2563 (บาท)	2564 (บาท)			
82	ก่อสร้างถนนคอนกรีตเสริมเหล็ก หมู่ที่ 2-8 ต.หนองแวง อ.หนองแค จ.สระบุรี	เพื่อให้ประชาชนใช้สัญจรได้สะดวก รวดเร็ว ปลอดภัย เพื่อใช้เป็นเส้นทางขนส่งพืชผลทางการเกษตร	กว้าง 5 ม. ยาว 1,510 ม. หนา 0.15 ม. ไหล่ทางข้างละ 0.50 ม. หรือคิดเป็นพื้นที่ คสล. ไม่น้อยกว่า 7,550 ตร.ม. ตามแบบ อบจ.สบ. จุดเริ่มต้น N 14.345098 E 100.788028 จุดสิ้นสุด N 14.335617 E 100.777098	-	-	5,285,000	-	ร้อยละระยะทางที่ก่อสร้าง ร้อยละความพึงพอใจของประชาชน	ลดอุบัติเหตุ คมนาคมมี ความคล่องตัว ความปลอดภัยเพิ่มขึ้น ผู้่นละอองลดลง	กองช่าง
83	ก่อสร้างถนนคอนกรีตเสริมเหล็ก สายเลียบบคลองหนองรูฝั่งซ้าย เชื่อมเขต ต.คชสิทธิ์ บริเวณ หมู่ที่ 4 ต.หนองปลิง อ.หนองแค จ.สระบุรี	เพื่อให้ประชาชนใช้สัญจรได้สะดวก รวดเร็ว ปลอดภัย เพื่อใช้เป็นเส้นทางขนส่งพืชผลทางการเกษตร เพื่อลดปัญหามลพิษ	กว้าง 5 ม. ยาว 780 ม. หนา 0.15 ม. หรือคิดเป็นพื้นที่ คสล. ไม่น้อยกว่า 3,900 ตร.ม. ไหล่ทางลูกกรัง 0.50 ม. ตามแบบ อบจ.สบ. จุดเริ่มต้น N 14.368623 E 100.801821 จุดสิ้นสุด N 14.366012 E 100.795611	-	3,000,000	-	-	ร้อยละระยะทางที่ก่อสร้าง ร้อยละความพึงพอใจของประชาชน	ลดอุบัติเหตุ คมนาคมมี ความคล่องตัว ความปลอดภัยเพิ่มขึ้น ผู้่นละอองลดลง	กองช่าง

ยุทธศาสตร์จังหวัดที่ 4 เสริมสร้างระบบบริการสาธารณะตามหลักธรรมาภิบาลและมีคุณภาพมาตรฐาน

- ยุทธศาสตร์การพัฒนาขององค์กรปกครองส่วนท้องถิ่น ในเขตจังหวัดที่ 1 การพัฒนาคุณภาพชีวิต

ยุทธศาสตร์ที่ 1 ด้านโครงสร้างพื้นฐาน

แผนงานเคหะและชุมชน

ที่	โครงการ	วัตถุประสงค์	เป้าหมาย (ผลผลิตของโครงการ)	งบประมาณและที่มา				ตัวชี้วัด (KPI)	ผลลัพธ์ที่คาดว่าจะได้รับ	หน่วยงานที่รับผิดชอบ
				2561 (บาท)	2562 (บาท)	2563 (บาท)	2564 (บาท)			
84	ก่อสร้างถนนคอนกรีตเสริมเหล็ก หมู่ที่ 2-หมู่ที่ 3 ต.หนองแวง อ.หนองแค จ.สระบุรี	เพื่อให้ประชาชนใช้สัญจรได้สะดวก รวดเร็ว ปลอดภัย	กว้าง 5 ม. ยาว 1,100 ม. หนา 0.15 ม. ไหล่ทางลงลูกรัง 0.50 ม. หรือคิดเป็นพื้นที่ ไม่น้อยกว่า 5,500 ตร.ม. ตามแบบ อบจ.สบ.	-	-	2,500,000	-	ร้อยละระยะทางที่ก่อสร้าง ร้อยละความพึงพอใจของประชาชน	ลดอุบัติเหตุ คมนาคมมีความคล่องตัว ความปลอดภัยเพิ่มขึ้น ฝุ่นละอองลดลง	กองช่าง
85	ก่อสร้างถนนคอนกรีตเสริมเหล็ก หมู่ที่ 6-หมู่ที่ 2 ต.หนองจรเข้ เข้ม ต.โคกแย้ อ.หนองแค จ.สระบุรี	เพื่อให้ประชาชนได้มีถนนที่ใช้สัญจรเข้า-ออกสะดวก เพื่อขนย้ายผลผลิตทางการเกษตร	กว้าง 5 ม. ยาว 4,190 ม. หนา 0.15 ม. ไหล่ทาง 0.50 ม. หรือคิดเป็นพื้นที่คสล. ไม่น้อยกว่า 20,950 ตร.ม. ตามแบบ อบจ.สบ.	-	-	18,275,000	-	ร้อยละระยะทางที่ก่อสร้าง ร้อยละความพึงพอใจของประชาชน	ลดอุบัติเหตุ คมนาคมมีความคล่องตัว ความปลอดภัยเพิ่มขึ้น ฝุ่นละอองลดลง	กองช่าง
86	ปรับปรุงถนนคอนกรีตเสริมเหล็ก พร้อมวางท่อระบายน้ำ ถนนวัดบ้านลาด หมู่ที่ 11 ต.ห้วยขมิ้น อ.หนองแค จ.สระบุรี	เพื่อให้ประชาชนได้มีถนนที่ใช้สัญจรเข้า-ออกสะดวก เพื่อขนย้ายผลผลิตทางการเกษตร	กว้าง 5 ม. ยาว 1,125 ม. หนา 0.20 ม. ไหล่ทาง 0.50 ม. หรือคิดเป็นพื้นที่คสล. ไม่น้อยกว่า 5,450 ตร.ม. พร้อมวางท่อระบายน้ำ ตามแบบ อบจ.สบ.	-	-	-	9,900,000	ร้อยละระยะทางที่ก่อสร้าง ร้อยละความพึงพอใจของประชาชน	ลดอุบัติเหตุ คมนาคมมีความคล่องตัว ความปลอดภัยเพิ่มขึ้น ฝุ่นละอองลดลง	กองช่าง

ยุทธศาสตร์จังหวัดที่ 4 เสริมสร้างระบบบริการสาธารณะตามหลักธรรมาภิบาลและมีคุณภาพมาตรฐาน

- ยุทธศาสตร์การพัฒนาขององค์กรปกครองส่วนท้องถิ่น ในเขตจังหวัดที่ 1 การพัฒนาคุณภาพชีวิต

ยุทธศาสตร์ที่ 1 ด้านโครงสร้างพื้นฐาน

แผนงานเคหะและชุมชน

ที่	โครงการ	วัตถุประสงค์	เป้าหมาย (ผลผลิตของโครงการ)	งบประมาณและที่มา				ตัวชี้วัด (KPI)	ผลลัพธ์ที่คาดว่าจะได้รับ	หน่วยงานที่รับผิดชอบ
				2561 (บาท)	2562 (บาท)	2563 (บาท)	2564 (บาท)			
87	ปรับปรุงถนนคอนกรีตเสริมเหล็กสายคันคลอง บริเวณหมู่ที่ 6 ถึงหมู่ที่ 2 ต.หรรเทพ อ.บ้านหมอ จ.สระบุรี จุดเริ่มต้น N 14.629181 E 100.697787 จุดสิ้นสุด N 14.638050 E 100.671420	เพื่อให้ประชาชนได้มีถนนที่ใช้สัญจรเข้า-ออกสะดวก เพื่อขนย้ายผลผลิตทางการเกษตร	กว้าง 6 ม. ยาว 3,100 ม. หนา 0.15 ม. หรือคิดเป็นพื้นที่คสล. ไม่น้อยกว่า 18,600 ตร.ม. ไหล่ทางลงลูกรัง 0.50 ม. ตามแบบ อบจ.สบ.	-	12,920,000	-	-	ร้อยละระยะทางที่ก่อสร้าง ร้อยละความพึงพอใจของประชาชน	ลดอุบัติเหตุ คมนาคมมีความคล่องตัว ความปลอดภัยเพิ่มขึ้น ฝุ่นละอองลดลง	กองช่าง
88	ก่อสร้างถนนคอนกรีตเสริมเหล็กสายคันคลอง 25 ขวา หมู่ที่ 11 ต.บางโหนด อ.บ้านหมอ จ.สระบุรี ถึงเขต ทต.ท่าหลวง อ.ท่าเรือ จ.พระนครศรีอยุธยา	เพื่อให้ประชาชนได้มีถนนที่ใช้สัญจรเข้า-ออกสะดวก เพื่อขนย้ายผลผลิตทางการเกษตร	กว้าง 5 ม. ยาว 1,425 ม. หนา 0.15 ม. หรือคิดเป็นพื้นที่คสล. ไม่น้อยกว่า 7,125 ตร.ม. ไหล่ทางลงลูกรัง 0.25 ม. ตามแบบ อบจ.สบ. จุดเริ่มต้น N 14.581170 E 100.748771 จุดสิ้นสุด N 14.572560 E 100.740709	-	4,545,000	-	-	ร้อยละระยะทางที่ก่อสร้าง ร้อยละความพึงพอใจของประชาชน	ลดอุบัติเหตุ คมนาคมมีความคล่องตัว ความปลอดภัยเพิ่มขึ้น ฝุ่นละอองลดลง	กองช่าง

ยุทธศาสตร์จังหวัดที่ 4 เสริมสร้างระบบบริการสาธารณะตามหลักธรรมาภิบาลและมีคุณภาพมาตรฐาน

- ยุทธศาสตร์การพัฒนาขององค์กรปกครองส่วนท้องถิ่น ในเขตจังหวัดที่ 1 การพัฒนาคุณภาพชีวิต

ยุทธศาสตร์ที่ 1 ด้านโครงสร้างพื้นฐาน

แผนงานเคหะและชุมชน

ที่	โครงการ	วัตถุประสงค์	เป้าหมาย (ผลผลิตของโครงการ)	งบประมาณและที่มา				ตัวชี้วัด (KPI)	ผลลัพธ์ที่คาดว่าจะได้รับ	หน่วยงานที่รับผิดชอบ
				2561 (บาท)	2562 (บาท)	2563 (บาท)	2564 (บาท)			
89	ปรับปรุงถนนคอนกรีตเสริมเหล็ก หมู่ที่ 3 ต.สร้างโคก เชื่อมต่อ ถนนพระพุทธบาท-ท่าเรือ หมู่ที่ 7 ต.บ้านหมอ อ.บ้านหมอ จ.สระบุรี	เพื่อให้ประชาชนได้มีถนนที่ ใช้สัญจรเข้า-ออกสะดวก เพื่อขนย้ายผลผลิตทางการ เกษตร	กว้าง 5 ม. ยาว 1,200 ม. หนา 0.15 ม. หรือคิดเป็นพื้นที่คสล. ไม่น้อยกว่า 6,000 ตร.ม. ไหล่ทางลงลูกรัง 0.50 ม. ตามแบบ อบจ.สบ. จุดเริ่มต้น N 14.630742 E 100.752168 จุดสิ้นสุด N 14.630644 E 100.757400	-	4,200,000	-	-	ร้อยละระยะทาง ที่ก่อสร้าง ร้อยละความพึงพอใจ ของประชาชน	ลดอุบัติเหตุ คมนาคมมี ความคล่องตัว ความปลอดภัยเพิ่มขึ้น ฝุ่นละอองลดลง	กองช่าง
90	ก่อสร้างถนนคอนกรีตเสริมเหล็ก หมู่ที่ 4 ต.หนองบัว อ.บ้านหมอ จ.สระบุรี	เพื่อให้ประชาชนได้มีถนนที่ ใช้สัญจรเข้า-ออกสะดวก เพื่อลดปัญหาฝุ่นละออง เพื่อลดอุบัติเหตุ	กว้าง 5 ม. ยาว 1,220 ม. ไหล่ทาง 0.50 ม. หนา 0.15 หรือคิดเป็นพื้นที่ ไม่น้อยกว่า 6,100 ตร.ม. ตามแบบ อบจ.สบ. จุดเริ่มต้น N 14.380604 E 100.471545 จุดสิ้นสุด N 14.384955 E 100.472595	-	4,270,000	-	-	ร้อยละระยะทาง ที่ก่อสร้าง ร้อยละความพึงพอใจ ของประชาชน	ลดอุบัติเหตุ คมนาคมมี ความคล่องตัว ความปลอดภัยเพิ่มขึ้น ฝุ่นละอองลดลง	กองช่าง

ยุทธศาสตร์จังหวัดที่ 4 เสริมสร้างระบบบริการสาธารณะตามหลักธรรมาภิบาลและมีคุณภาพมาตรฐาน

- ยุทธศาสตร์การพัฒนาขององค์กรปกครองส่วนท้องถิ่น ในเขตจังหวัดที่ 1 การพัฒนาคุณภาพชีวิต

ยุทธศาสตร์ที่ 1 ด้านโครงสร้างพื้นฐาน

แผนงานเคหะและชุมชน

ที่	โครงการ	วัตถุประสงค์	เป้าหมาย (ผลผลิตของโครงการ)	งบประมาณและที่มา				ตัวชี้วัด (KPI)	ผลลัพธ์ที่คาดว่าจะได้รับ	หน่วยงานที่รับผิดชอบ
				2561 (บาท)	2562 (บาท)	2563 (บาท)	2564 (บาท)			
91	ก่อสร้างถนนคอนกรีตเสริมเหล็ก หมู่ที่ 8 ต.สร้างโคก อ.บ้านหมอ จ.สระบุรี	เพื่อให้ประชาชนได้มีถนนที่ใช้สัญจรเข้า-ออกสะดวก เพื่อลดปัญหาฝุ่นละออง เพื่อลดอุบัติเหตุ	กว้าง 5 ม. ยาว 1,440 ม. ไหล่ทาง 0.50 ม. หนา 0.15 หรือคิดเป็นพื้นที่ ไม่น้อยกว่า 7,200 ตร.ม. ตามแบบ อบจ.สบ. จุดเริ่มต้น N 14.363966 E 100.444846 จุดสิ้นสุด N 14.363626 E 100.444999	-	5,040,000	-	-	ร้อยละระยะทางที่ก่อสร้าง ร้อยละความพึงพอใจของประชาชน	ลดอุบัติเหตุ คมนาคมมีความคล่องตัว ความปลอดภัยเพิ่มขึ้น ฝุ่นละอองลดลง	กองช่าง
92	ก่อสร้างถนนคอนกรีตเสริมเหล็ก หมู่ที่ 9 ต.สร้างโคก อ.บ้านหมอ จ.สระบุรี	เพื่อให้ประชาชนได้มีถนนที่ใช้สัญจรเข้า-ออกสะดวก เพื่อลดปัญหาฝุ่นละออง เพื่อลดอุบัติเหตุ	กว้าง 5 ม. ยาว 928 ม. ไหล่ทาง 0.50 ม. หนา 0.15 หรือคิดเป็นพื้นที่ ไม่น้อยกว่า 4,640 ตร.ม. ตามแบบ อบจ.สบ. จุดเริ่มต้น N 14.653777 E 100.759841 จุดสิ้นสุด N 14.654460 E 100.759516	-	3,485,000	-	-	ร้อยละระยะทางที่ก่อสร้าง ร้อยละความพึงพอใจของประชาชน	ลดอุบัติเหตุ คมนาคมมีความคล่องตัว ความปลอดภัยเพิ่มขึ้น ฝุ่นละอองลดลง	กองช่าง

ยุทธศาสตร์จังหวัดที่ 4 เสริมสร้างระบบบริการสาธารณะตามหลักธรรมาภิบาลและมีคุณภาพมาตรฐาน

- ยุทธศาสตร์การพัฒนาขององค์กรปกครองส่วนท้องถิ่น ในเขตจังหวัดที่ 1 การพัฒนาคุณภาพชีวิต

ยุทธศาสตร์ที่ 1 ด้านโครงสร้างพื้นฐาน

แผนงานเคหะและชุมชน

ที่	โครงการ	วัตถุประสงค์	เป้าหมาย (ผลผลิตของโครงการ)	งบประมาณและที่มา				ตัวชี้วัด (KPI)	ผลลัพธ์ที่คาดว่าจะได้รับ	หน่วยงานที่รับผิดชอบ
				2561 (บาท)	2562 (บาท)	2563 (บาท)	2564 (บาท)			
93	ก่อสร้างถนนคอนกรีตเสริมเหล็กบริเวณเลียบบคลองชลประทาน 23 ขวา ฝั่งขวา หมู่ที่ 1,3 ต.ไผ่ขวาง อ.บ้านหมอ จ.สระบุรี	เพื่อให้ประชาชนได้มีถนนที่ใช้สัญจรเข้า-ออกสะดวก เพื่อลดปัญหาฝุ่นละออง เพื่อลดอุบัติเหตุ	กว้าง 5 ม. ยาว 1,500 ม. ไหล่ทาง 0.50 ม. หนา 0.15 หรือคิดเป็นพื้นที่ไม่น้อยกว่า 75,000 ตร.ม. ตามแบบ อบจ.สบ.	-	-	3,782,000	-	ร้อยละระยะทางที่ก่อสร้าง ร้อยละความพึงพอใจของประชาชน	ลดอุบัติเหตุ คมนาคมมีความคล่องตัว ความปลอดภัยเพิ่มขึ้น ฝุ่นละอองลดลง	กองช่าง
94	ก่อสร้างถนนคอนกรีตเสริมเหล็กบริเวณชลประทานเรียงราง หมู่ที่ 3 ต.ตลาดน้อย ถึง สะพานดำ ต.เมืองซีดชิน อ.บ้านหมอ จ.สระบุรี	เพื่อให้ประชาชนได้มีถนนที่ใช้สัญจรเข้า-ออกสะดวก เพื่อลดปัญหาฝุ่นละออง เพื่อลดอุบัติเหตุ	กว้าง 5 ม. ยาว 4,000 ม. ไหล่ทาง 0.50 ม. หนา 0.15 หรือคิดเป็นพื้นที่ไม่น้อยกว่า 20,000 ตร.ม. ตามแบบ อบจ.สบ.	-	-	14,000,000	-	ร้อยละระยะทางที่ก่อสร้าง ร้อยละความพึงพอใจของประชาชน	ลดอุบัติเหตุ คมนาคมมีความคล่องตัว ความปลอดภัยเพิ่มขึ้น ฝุ่นละอองลดลง	กองช่าง
95	ก่อสร้างถนนคอนกรีตเสริมเหล็กบริเวณสะพานขาว หมู่ที่ 8 ต.ตลาดน้อย อ.บ้านหมอ จ.สระบุรี	เพื่อให้ประชาชนได้มีถนนที่ใช้สัญจรเข้า-ออกสะดวก เพื่อลดปัญหาฝุ่นละออง เพื่อลดอุบัติเหตุ	กว้าง 5 ม. ยาว 1,000 ม. ไหล่ทาง 0.50 ม. หนา 0.15 หรือคิดเป็นพื้นที่ไม่น้อยกว่า 5,000 ตร.ม. ตามแบบ อบจ.สบ.	-	-	3,500,000	-	ร้อยละระยะทางที่ก่อสร้าง ร้อยละความพึงพอใจของประชาชน	ลดอุบัติเหตุ คมนาคมมีความคล่องตัว ความปลอดภัยเพิ่มขึ้น ฝุ่นละอองลดลง	กองช่าง

ยุทธศาสตร์จังหวัดที่ 4 เสริมสร้างระบบบริการสาธารณะตามหลักธรรมาภิบาลและมีคุณภาพมาตรฐาน

- ยุทธศาสตร์การพัฒนาขององค์กรปกครองส่วนท้องถิ่น ในเขตจังหวัดที่ 1 การพัฒนาคุณภาพชีวิต

ยุทธศาสตร์ที่ 1 ด้านโครงสร้างพื้นฐาน

แผนงานเคหะและชุมชน

ที่	โครงการ	วัตถุประสงค์	เป้าหมาย (ผลผลิตของโครงการ)	งบประมาณและที่มา				ตัวชี้วัด (KPI)	ผลลัพธ์ที่คาดว่าจะได้รับ	หน่วยงานที่รับผิดชอบ
				2561 (บาท)	2562 (บาท)	2563 (บาท)	2564 (บาท)			
96	ก่อสร้างถนนคอนกรีตเสริมเหล็กบริเวณท่อระบายน้ำ หมู่ที่ 8 ต.ตลาดน้อย อ.บ้านหมอ จ.สระบุรี	เพื่อให้ประชาชนได้มีถนนที่ ใช้สัญจรเข้า-ออกสะดวก เพื่อลดปัญหาฝุ่นละออง เพื่อลดอุบัติเหตุ	กว้าง 5 ม. ยาว 1,000 ม. ไหล่ทาง 0.50 ม. หนา 0.15 หรือคิดเป็นพื้นที่ ไม่น้อยกว่า 5,000 ตร.ม. ตามแบบ อบจ.สบ.	-	-	3,500,000	-	ร้อยละระยะทาง ที่ก่อสร้าง ร้อยละความพึงพอใจ ของประชาชน	ลดอุบัติเหตุ คมนาคมมี ความคล่องตัว ความปลอดภัยเพิ่มขึ้น ฝุ่นละอองลดลง	กองช่าง
97	ก่อสร้างถนนคอนกรีตเสริมเหล็ก หมู่ที่ 6 ต.พระยาทอ อ.เสาไห้ จ.สระบุรี	เพื่อให้ราษฎรและเยาวชน ได้รับความสะดวกในการ เดินทางไปโรงเรียนและชน ถ้ายพิชผลทางการเกษตร ลดปัญหาฝุ่นละออง	กว้าง 5 ม. ยาว 2,040 ม. หนา 0.15 ม.ไหล่ทางข้างละ 0.50 ม. หรือคิดเป็นพื้นที่ คสล.ไม่น้อยกว่า 10,200 ตร.ม. ตามแบบ อบจ.สบ. จุดเริ่มต้น N 14.585739 E 100.879249 จุดสิ้นสุด N 14.600036 E 100.889491	5,970,000	-	-	-	ร้อยละระยะทาง ที่ก่อสร้าง ร้อยละความพึงพอใจ ของประชาชน	ลดอุบัติเหตุ คมนาคมมี ความคล่องตัว ความปลอดภัยเพิ่มขึ้น ฝุ่นละอองลดลง	กองช่าง

ยุทธศาสตร์จังหวัดที่ 4 เสริมสร้างระบบบริการสาธารณะตามหลักธรรมาภิบาลและมีคุณภาพมาตรฐาน

- ยุทธศาสตร์การพัฒนาขององค์กรปกครองส่วนท้องถิ่น ในเขตจังหวัดที่ 1 การพัฒนาคุณภาพชีวิต

ยุทธศาสตร์ที่ 1 ด้านโครงสร้างพื้นฐาน

แผนงานเคหะและชุมชน

ที่	โครงการ	วัตถุประสงค์	เป้าหมาย (ผลผลิตของโครงการ)	งบประมาณและที่มา				ตัวชี้วัด (KPI)	ผลลัพธ์ที่คาดว่าจะได้รับ	หน่วยงานที่รับผิดชอบ
				2561 (บาท)	2562 (บาท)	2563 (บาท)	2564 (บาท)			
98	ก่อสร้างถนนคอนกรีตเสริมเหล็กพร้อมวางท่อระบายน้ำและบ่อพัก หมู่ที่ 5 ต.จ้วงาม อ.เสาไห้ จ.สระบุรี	เพื่อให้ราษฎรและเยาวชนได้รับความสะดวกในการเดินทางไปโรงเรียนและขนถ่ายพืชผลทางการเกษตรลดปัญหาฝุ่นละออง	กว้าง 4 ม. ยาว 991 ม. หนา 0.15 ม. ไหล่ทางลงลูกรัง 0.50 ม. 1 ซ้าง หรือคิดเป็นพื้นที่ คสล. ไม่น้อยกว่า 3,796 ตร.ม. ตามแบบ อบจ.สบ. จุดเริ่มต้น N 14.577902 E 100.846176 จุดสิ้นสุด N 14.586985 E 100.848768	9,707,000	-	-	-	ร้อยละระยะทางที่ก่อสร้าง ร้อยละความพึงพอใจของประชาชน	ลดอุบัติเหตุ คมนาคมมีความคล่องตัว ความปลอดภัยเพิ่มขึ้น ฝุ่นละอองลดลง	กองช่าง
99	ก่อสร้างถนนคอนกรีตเสริมเหล็ก หมู่ที่ 4 เชื่อมต่อ หมู่ที่ 5 ต.เริงราง อ.เสาไห้ จ.สระบุรี จุดเริ่มต้น N 14.574212 E 100.789457 จุดสิ้นสุด N 14.562868 E 100.787478	เพื่อให้ราษฎรและเยาวชนได้รับความสะดวกในการเดินทางไปโรงเรียนและขนถ่ายพืชผลทางการเกษตรลดปัญหาฝุ่นละออง	กว้าง 5 ม. ยาว 1,250 ม. หนา 0.15 ม. ไหล่ทางข้างละ 0.50 ม. หรือคิดเป็นพื้นที่ คสล. ไม่น้อยกว่า 6,250 ตร.ม. พร้อมวางระบายน้ำ คสล. ตามแบบ อบจ.สบ.	-	-	4,947,000	-	ร้อยละระยะทางที่ก่อสร้าง ร้อยละความพึงพอใจของประชาชน	ลดอุบัติเหตุ คมนาคมมีความคล่องตัว ความปลอดภัยเพิ่มขึ้น ฝุ่นละอองลดลง	กองช่าง

ยุทธศาสตร์จังหวัดที่ 4 เสริมสร้างระบบบริการสาธารณะตามหลักธรรมาภิบาลและมีคุณภาพมาตรฐาน

- ยุทธศาสตร์การพัฒนาขององค์กรปกครองส่วนท้องถิ่น ในเขตจังหวัดที่ 1 การพัฒนาคุณภาพชีวิต

ยุทธศาสตร์ที่ 1 ด้านโครงสร้างพื้นฐาน

แผนงานเคหะและชุมชน

ที่	โครงการ	วัตถุประสงค์	เป้าหมาย (ผลผลิตของโครงการ)	งบประมาณและที่มา				ตัวชี้วัด (KPI)	ผลลัพธ์ที่คาดว่าจะได้รับ	หน่วยงานที่รับผิดชอบ
				2561 (บาท)	2562 (บาท)	2563 (บาท)	2564 (บาท)			
100	ก่อสร้างถนนคอนกรีตเสริมเหล็กสายเลียบบคลองพระราชดำริ หมู่ที่ 3 ต.พระยาทตถึงหมู่ 1 ต.ต้นตาล อ.เสาไห้ จ.สระบุรี	เพื่อให้ราษฎรและเยาวชนได้รับความสะดวกในการเดินทางไปโรงเรียนและขนถ่ายพืชผลทางการเกษตรลดปัญหาฝุ่นละออง	กว้าง 5 ม. ยาว 1,906 ม. หนา 0.15 ม. ไหล่ทางข้างละ 0.50 ม. หรือคิดเป็นพื้นที่คสล.ไม่น้อยกว่า 9,530 ตร.ม. ตามแบบ อบจ.สบ.	-	-	5,750,000	-	ร้อยละระยะทางที่ก่อสร้าง ร้อยละความพึงพอใจของประชาชน	ลดอุบัติเหตุ คมนาคมมีความคล่องตัว ความปลอดภัยเพิ่มขึ้น ฝุ่นละอองลดลง	กองช่าง
101	ก่อสร้างถนนคอนกรีตเสริมเหล็ก หมู่ที่ 11 ต.หนองย่างเสือ อ.มวกเหล็ก เข้มม ต.วังม่วง อ.วังม่วง จ.สระบุรี	เพื่อให้การสัญจรที่สะดวกขนส่งวัสดุสิ่งของทางการเกษตรที่สะดวก รวดเร็ว	กว้าง 5 ม. ยาว 1,250 ม. หนา 0.15 ม. ไม่มีไหล่ทางหรือคิดเป็นพื้นที่ไม่น้อยกว่า 6,250 ตร.ม. ตามแบบ อบจ.สบ. จุดเริ่มต้น N 14.805667 E 101.193931 จุดสิ้นสุด N 14.810469 E 101.184651	4,755,000	-	-	-	ร้อยละระยะทางที่ก่อสร้าง ร้อยละความพึงพอใจของประชาชน	ลดอุบัติเหตุ คมนาคมมีความคล่องตัว ความปลอดภัยเพิ่มขึ้น ฝุ่นละอองลดลง	กองช่าง

ยุทธศาสตร์จังหวัดที่ 4 เสริมสร้างระบบบริการสาธารณะตามหลักธรรมาภิบาลและมีคุณภาพมาตรฐาน

- ยุทธศาสตร์การพัฒนาขององค์กรปกครองส่วนท้องถิ่น ในเขตจังหวัดที่ 1 การพัฒนาคุณภาพชีวิต

ยุทธศาสตร์ที่ 1 ด้านโครงสร้างพื้นฐาน

แผนงานเคหะและชุมชน

ที่	โครงการ	วัตถุประสงค์	เป้าหมาย (ผลผลิตของโครงการ)	งบประมาณและที่มา				ตัวชี้วัด (KPI)	ผลลัพธ์ที่คาดว่าจะได้รับ	หน่วยงานที่รับผิดชอบ
				2561 (บาท)	2562 (บาท)	2563 (บาท)	2564 (บาท)			
102	ก่อสร้างถนนคอนกรีตเสริมเหล็ก หมู่ที่ 9 ต.ชัยสนุน อ.มวกเหล็ก จ.สระบุรี เชื่อม ถนนสายชัยสนุน ถึง อ.ปากช่อง จ.นครราชสีมา	เพื่อให้การสัญจรที่สะดวก ขนส่งวัสดุสิ่งของทางการเกษตรที่สะดวก รวดเร็ว	กว้าง 5 ม. ยาว 1,380 ม. หนา 0.15 ม. ไม่มีไหล่ทาง หรือคิดเป็นพื้นที่ไม่น้อยกว่า 6,900 ตร.ม. ตามแบบ อบจ.สบ. จุดเริ่มต้น N 14.841749 E 101.299885 จุดสิ้นสุด N 14.831958 E 101.302288	4,758,000	-	-	-	ร้อยละระยะทาง ที่ก่อสร้าง ร้อยละความพึงพอใจ ของประชาชน	ลดอุบัติเหตุ คมนาคมมี ความคล่องตัว ความปลอดภัยเพิ่มขึ้น ฝุ่นละอองลดลง	กองช่าง
103	ก่อสร้างถนนคอนกรีตเสริมเหล็ก สายบ้านชัยกระทิงใต้ หมู่ที่ 4 (สบ.ถ.98011) ต.หนองย่างเสือ อ.มวกเหล็ก จ.สระบุรี	เพื่อให้การสัญจรที่สะดวก ขนส่งวัสดุสิ่งของทางการเกษตรที่สะดวก รวดเร็ว	กว้าง 5 ม. ยาว 1,315 ม. ไหล่ทางลูกรังข้างละ 0.50 ม. หนา 0.15 ม.หรือคิดเป็นพื้นที่ คสล.ไม่น้อยกว่า 6,575 ตร.ม. ตามแบบ อบจ.สบ. จุดเริ่มต้น N 14.765600 E 101.260040 จุดสิ้นสุด N 14.756390 E 101.261940	4,998,000	-	-	-	ร้อยละระยะทาง ที่ก่อสร้าง ร้อยละความพึงพอใจ ของประชาชน	ลดอุบัติเหตุ คมนาคมมี ความคล่องตัว ความปลอดภัยเพิ่มขึ้น ฝุ่นละอองลดลง	กองช่าง

ยุทธศาสตร์จังหวัดที่ 4 เสริมสร้างระบบบริการสาธารณะตามหลักธรรมาภิบาลและมีคุณภาพมาตรฐาน

- ยุทธศาสตร์การพัฒนาขององค์กรปกครองส่วนท้องถิ่น ในเขตจังหวัดที่ 1 การพัฒนาคุณภาพชีวิต

ยุทธศาสตร์ที่ 1 ด้านโครงสร้างพื้นฐาน

แผนงานเคหะและชุมชน

ที่	โครงการ	วัตถุประสงค์	เป้าหมาย (ผลผลิตของโครงการ)	งบประมาณและที่มา				ตัวชี้วัด (KPI)	ผลลัพธ์ที่คาดว่าจะได้รับ	หน่วยงานที่รับผิดชอบ
				2561 (บาท)	2562 (บาท)	2563 (บาท)	2564 (บาท)			
104	ก่อสร้างถนนคอนกรีตเสริมเหล็ก หมู่ที่ 2 บ้านโป่งสนวน ต.ลำสมพุง อ.มวกเหล็ก จ.สระบุรี	เพื่อให้การสัญจรที่สะดวก ขนส่งวัสดุสิ่งของทางการเกษตรที่สะดวก รวดเร็ว	กว้าง 6 ม. ยาว 1,500 ม. ไหล่ทางลงลูกรังข้างละ 0.50 ม. หนา 0.20 ม.หรือคิดเป็นพื้นที่คสล.ไม่น้อยกว่า 9,000 ตร.ม. ตามแบบ อบจ.สบ.	-	-	4,000,000	-	ร้อยละระยะทางที่ก่อสร้าง ร้อยละความพึงพอใจของประชาชน	ลดอุบัติเหตุ คมนาคมมีความคล่องตัว ความปลอดภัยเพิ่มขึ้น ฝุ่นละอองลดลง	กองช่าง
105	ปรับปรุงถนนลาดยางพร้อมวางท่อระบายน้ำบริเวณถนนเทศบาล 1 เชื่อมกับถนน เทศบาล 3 หมู่ที่ 3 ต.มวกเหล็ก อ.มวกเหล็ก จ.สระบุรี	เพื่อใช้ในการสัญจรไปมา เพื่อความปลอดภัย สะดวก เพื่อลดปัญหาฝุ่นละออง เพื่อขนส่งทางการเกษตร	ช่วงที่ 1 ปรับปรุงถนน คสล. กว้าง 6 ม. ยาว 313 ม. ไม่มีไหล่ทาง หนา 0.15 ม. ช่วงที่ 2 ปรับปรุงถนนลาดยาง กว้าง 8 ม. ยาว 152 ม. ไม่มีไหล่ทาง หนา 0.05 ม. หรือคิดเป็นพื้นที่ลาดยาง ไม่น้อยกว่า 3,014 ตร.ม. พร้อมวางท่อระบายน้ำ ตามแบบ อบจ.สบ.	-	-	-	6,495,000	ร้อยละระยะทางที่ก่อสร้าง ร้อยละความพึงพอใจของประชาชน	ลดอุบัติเหตุ คมนาคมมีความคล่องตัว ความปลอดภัยเพิ่มขึ้น ฝุ่นละอองลดลง	กองช่าง

ยุทธศาสตร์จังหวัดที่ 4 เสริมสร้างระบบบริการสาธารณะตามหลักธรรมาภิบาลและมีคุณภาพมาตรฐาน

- ยุทธศาสตร์การพัฒนาขององค์กรปกครองส่วนท้องถิ่น ในเขตจังหวัดที่ 1 การพัฒนาคุณภาพชีวิต

ยุทธศาสตร์ที่ 1 ด้านโครงสร้างพื้นฐาน

แผนงานเคหะและชุมชน

ที่	โครงการ	วัตถุประสงค์	เป้าหมาย (ผลผลิตของโครงการ)	งบประมาณและที่มา				ตัวชี้วัด (KPI)	ผลลัพธ์ที่คาดว่าจะได้รับ	หน่วยงานที่รับผิดชอบ
				2561 (บาท)	2562 (บาท)	2563 (บาท)	2564 (บาท)			
106	ก่อสร้างถนนคอนกรีตเสริมเหล็ก หมู่ที่ 3,1 ต.ดอนพุด เชื่อมต่อ หมู่ที่ 6 ต.ดงตะงาว อ.ดอนพุด จ.สระบุรี	เพื่อให้ประชาชนได้มีถนนที่ใช้สัญจรเข้า-ออกสะดวก เพื่อลดปัญหาฝุ่นละออง เพื่อใช้เป็นถนนเศรษฐกิจ ในการลำเลียงพืชผลทางการเกษตร	กว้าง 4 เมตร ยาว 1,130 ม. ไหล่ทางข้างละ 0.50 ม. หนา 0.15 ม.หรือคิดเป็นพื้นที่คสล.ไม่น้อยกว่า 4,520 ตร.ม. ตามแบบ อบจ.สบ. จุดเริ่มต้น N 14.595762 E 100.608092 จุดสิ้นสุด N 14.600358 E 100.598986	2,945,000	-	-	-	ร้อยละระยะทางที่ก่อสร้าง ร้อยละความพึงพอใจของประชาชน	ลดอุบัติเหตุ คมนาคมมีความคล่องตัว ความปลอดภัยเพิ่มขึ้น ฝุ่นละอองลดลง	กองช่าง
107	ก่อสร้างถนนคอนกรีตเสริมเหล็ก บ้านคู้งเขาเขียว หมู่ที่ 3 ต.หน้าพระลาน อ.เฉลิมพระเกียรติ จ.สระบุรี	เพื่อให้ประชาชนได้มีถนนที่ใช้สัญจรเข้า-ออกสะดวก เพื่อลดปัญหาฝุ่นละออง เพื่อใช้เป็นถนนเศรษฐกิจ ในการลำเลียงพืชผลทางการเกษตร	กว้าง 8 เมตร ยาว 3,000 ม. ไหล่ทาง คสล.ข้างละ 0.50 ม. หนา 0.25 ม.หรือคิดเป็นพื้นที่คสล.ไม่น้อยกว่า 24,000 ตร.ม. ตามแบบ อบจ.สบ. จุดเริ่มต้น N 14.704726 E 100.877404 จุดสิ้นสุด N 14.709500 E 100.850535	26,700,000	-	-	-	ร้อยละระยะทางที่ก่อสร้าง ร้อยละความพึงพอใจของประชาชน	ลดอุบัติเหตุ คมนาคมมีความคล่องตัว ความปลอดภัยเพิ่มขึ้น ฝุ่นละอองลดลง	กองช่าง

ยุทธศาสตร์จังหวัดที่ 4 เสริมสร้างระบบบริการสาธารณะตามหลักธรรมาภิบาลและมีคุณภาพมาตรฐาน

- ยุทธศาสตร์การพัฒนาขององค์กรปกครองส่วนท้องถิ่น ในเขตจังหวัดที่ 1 การพัฒนาคุณภาพชีวิต

ยุทธศาสตร์ที่ 1 ด้านโครงสร้างพื้นฐาน

แผนงานเคหะและชุมชน

ที่	โครงการ	วัตถุประสงค์	เป้าหมาย (ผลผลิตของโครงการ)	งบประมาณและที่มา				ตัวชี้วัด (KPI)	ผลลัพธ์ที่คาดว่าจะได้รับ	หน่วยงานที่รับผิดชอบ
				2561 (บาท)	2562 (บาท)	2563 (บาท)	2564 (บาท)			
108	ก่อสร้างถนนคอนกรีตเสริมเหล็ก หมู่ที่ 2,3,4 ต.บ้านแก้ง อ.เฉลิมพระเกียรติ จ.สระบุรี	เพื่อให้ประชาชนได้มีถนนที่ใช้สัญจรเข้า-ออกสะดวก เพื่อขนย้ายผลผลิตทางการเกษตร	กว้าง 6 ม. ยาว 2,740 ม. หนา 0.15 ม. ไหล่ทาง 0.50 ม. หรือคิดเป็นพื้นที่คสล. ไม่น้อยกว่า 16,440 ตร.ม. ตามแบบ อบจ.สบ.	-	-	-	9,000,000	ร้อยละระยะทางที่ก่อสร้าง ร้อยละความพึงพอใจของประชาชน	ลดอุบัติเหตุ คมนาคมมี ความคล่องตัว ความปลอดภัยเพิ่มขึ้น ผู้่นละอองลดลง	กองช่าง
109	ปรับปรุงถนนคอนกรีตเสริมเหล็ก ซอย 5 สายตรีขวา เชื่อมทางเอก บริเวณ หมู่ที่ 6 ต.ธารเกษม- ต.นายาย อ.พระพุทธบาท จ.สระบุรี	เพื่อให้ประชาชนได้มีถนนที่ปลอดภัยเพื่อลดปัญหาฝุ่นละออง เพื่อใช้เป็นถนนเศรษฐกิจ ในการลำเลียงพืชผลทางการเกษตร	กว้าง 6 เมตร ยาว 1,140 ม. หนา 0.15 ม. ไม่มีไหล่ทาง หรือคิดเป็นพื้นที่ คสล. ไม่น้อยกว่า 4,700 ตร.ม. ตามแบบ อบจ.สบ. จุดเริ่มต้น N 14.705377 E 101.926357 จุดสิ้นสุด N 14.706809 E 101.903477	4,996,000	-	-	-	ร้อยละระยะทางที่ก่อสร้าง ร้อยละความพึงพอใจของประชาชน	ลดอุบัติเหตุ คมนาคมมี ความคล่องตัว ความปลอดภัยเพิ่มขึ้น ผู้่นละอองลดลง	กองช่าง

ยุทธศาสตร์จังหวัดที่ 4 เสริมสร้างระบบบริการสาธารณะตามหลักธรรมาภิบาลและมีคุณภาพมาตรฐาน

- ยุทธศาสตร์การพัฒนาขององค์กรปกครองส่วนท้องถิ่น ในเขตจังหวัดที่ 1 การพัฒนาคุณภาพชีวิต

ยุทธศาสตร์ที่ 1 ด้านโครงสร้างพื้นฐาน

แผนงานเคหะและชุมชน

ที่	โครงการ	วัตถุประสงค์	เป้าหมาย (ผลผลิตของโครงการ)	งบประมาณและที่มา				ตัวชี้วัด (KPI)	ผลลัพธ์ที่คาดว่าจะได้รับ	หน่วยงานที่รับผิดชอบ
				2561 (บาท)	2562 (บาท)	2563 (บาท)	2564 (บาท)			
110	ก่อสร้างถนนคอนกรีตเสริมเหล็กสายเอก ตั้งแต่สะพานนิคม-บริเวณซอย 3 หมู่ที่ 1-หมู่ที่ 9 อ.พระพุทธบาท อ.สระบุรี	เพื่อให้ประชาชนได้มีถนนที่ใช้สัญจรเข้า-ออกสะดวก เพื่อขนย้ายผลผลิตทางการเกษตร	กว้าง 8 ม. ยาว 1,620 ม. ไหล่ทางตามสภาพ 0.50 ม. คิดเป็นพื้นที่คสล.ไม่น้อยกว่า 12,960 ตร.ม. หนา 0.20 ม. ตามแบบ อบจ.สบ.	-	10,368,000	-	-	ร้อยละระยะทางที่ก่อสร้าง ร้อยละความพึงพอใจของประชาชน	ลดอุบัติเหตุ คมนาคมมีความคล่องตัว ความปลอดภัยเพิ่มขึ้น ฝุ่นละอองลดลง	กองช่าง
111	ก่อสร้างถนนคอนกรีตเสริมเหล็กสายคันคลอง ซอย 4 หมู่ที่ 2 ต.นายาว อ.พระพุทธบาท จ.สระบุรี	เพื่อให้ประชาชนได้มีถนนที่ใช้สัญจรเข้า-ออกสะดวก เพื่อขนย้ายผลผลิตทางการเกษตร	กว้าง 5 ม. ยาว 2,520 ม. หนา 0.15 ม.หรือคิดเป็นพื้นที่ไม่น้อยกว่า 12,600 ตร.ม. พร้อมลงลูกรังไหล่ข้างละ 0.50 ม. ตามแบบ อบจ.สบ.	-	-	11,875,000	-	ร้อยละระยะทางที่ก่อสร้าง ร้อยละความพึงพอใจของประชาชน	ลดอุบัติเหตุ คมนาคมมีความคล่องตัว ความปลอดภัยเพิ่มขึ้น ฝุ่นละอองลดลง	กองช่าง
112	ก่อสร้างถนนคอนกรีตเสริมเหล็กซอย 5 สายตรีขวา-สายเอก หมู่ที่ 6 ต.ธารเกษม อ.พระพุทธบาท อ.สระบุรี	เพื่อให้ประชาชนได้มีถนนที่ใช้สัญจรเข้า-ออกสะดวก เพื่อขนย้ายผลผลิตทางการเกษตร	กว้าง 8 ม. ยาว 1,835 ม. ไหล่ทางตามสภาพ 0.50 ม. คิดเป็นพื้นที่คสล.ไม่น้อยกว่า 14,680 ตร.ม. หนา 0.15 ม. ตามแบบ อบจ.สบ.	-	-	-	9,301,700	ร้อยละระยะทางที่ก่อสร้าง ร้อยละความพึงพอใจของประชาชน	ลดอุบัติเหตุ คมนาคมมีความคล่องตัว ความปลอดภัยเพิ่มขึ้น ฝุ่นละอองลดลง	กองช่าง

ยุทธศาสตร์จังหวัดที่ 4 เสริมสร้างระบบบริการสาธารณะตามหลักธรรมาภิบาลและมีคุณภาพมาตรฐาน

- ยุทธศาสตร์การพัฒนาขององค์กรปกครองส่วนท้องถิ่น ในเขตจังหวัดที่ 1 การพัฒนาคุณภาพชีวิต

ยุทธศาสตร์ที่ 1 ด้านโครงสร้างพื้นฐาน

แผนงานเคหะและชุมชน

ที่	โครงการ	วัตถุประสงค์	เป้าหมาย (ผลผลิตของโครงการ)	งบประมาณและที่มา				ตัวชี้วัด (KPI)	ผลลัพธ์ที่คาดว่าจะได้รับ	หน่วยงานที่รับผิดชอบ
				2561 (บาท)	2562 (บาท)	2563 (บาท)	2564 (บาท)			
113	ก่อสร้างถนนคอนกรีตเสริมเหล็ก สายบ้านเขาแก้ว หมู่ที่ 4 ต.คลองเรือ อ.วิหารแดง จ.สระบุรี จุดเริ่มต้น N 14.406044 E 101.040065 จุดสิ้นสุด N 14.433499 E 101.034603	เพื่อประชาชนสัญจรสะดวก ปลอดภัย รวดเร็ว เพื่อขนส่งพืชผลทางการเกษตร	กว้าง 5 ม. ยาว 910 ม. หนา 0.15 ม. ไม่มีไหล่ทาง หรือคิดเป็นพื้นที่คสล. ไม่น้อยกว่า 4,550 ตร.ม.ตามแบบ อบจ.สบ.	2,930,000	-	-	-	ร้อยละระยะทาง ที่ก่อสร้าง ร้อยละความพึงพอใจ ของประชาชน	ลดอุบัติเหตุ คมนาคมมี ความคล่องตัว ความปลอดภัยเพิ่มขึ้น ฝุ่นละอองลดลง	กองช่าง
114	ก่อสร้างถนนคอนกรีตเสริมเหล็ก พร้อมวางท่อระบายน้ำ หมู่ที่ 5 ต.วิหารแดง อ.วิหารแดง จ.สระบุรี	เพื่อให้ประชาชนได้มีถนนที่ ใช้สัญจรเข้า-ออกสะดวก เพื่อขนย้ายผลผลิตทางการเกษตร	กว้าง 6 ม. ยาว 2,780 ม. ไม่มีไหล่ทาง หนา 0.15 ม. หรือคิดเป็นพื้นที่คสล. ไม่น้อยกว่า 16,680 ตร.ม. ตามแบบ อบจ.สบ.	-	20,000,000	-	-	ร้อยละระยะทาง ที่ก่อสร้าง ร้อยละความพึงพอใจ ของประชาชน	ลดอุบัติเหตุ คมนาคมมี ความคล่องตัว ความปลอดภัยเพิ่มขึ้น ฝุ่นละอองลดลง	กองช่าง
115	ก่อสร้างถนนคอนกรีตเสริมเหล็ก หมู่ที่ 6-7 ต.หนองหมู หมู่ที่ 5 ต.วิหารแดง อ.วิหารแดง จ.สระบุรี	เพื่อให้ประชาชนได้มีถนนที่ ใช้สัญจรเข้า-ออกสะดวก เพื่อขนย้ายผลผลิตทางการเกษตร	กว้าง 5 ม. ยาว 2,105 ม. ไม่มีไหล่ทาง หนา 0.15 ม. หรือคิดเป็นพื้นที่คสล. ไม่น้อยกว่า 10,525 ตร.ม. ตามแบบ อบจ.สบ.	-	-	5,525,000	-	ร้อยละระยะทาง ที่ก่อสร้าง ร้อยละความพึงพอใจ ของประชาชน	ลดอุบัติเหตุ คมนาคมมี ความคล่องตัว ความปลอดภัยเพิ่มขึ้น ฝุ่นละอองลดลง	กองช่าง

ยุทธศาสตร์จังหวัดที่ 4 เสริมสร้างระบบบริการสาธารณะตามหลักธรรมาภิบาลและมีคุณภาพมาตรฐาน

- ยุทธศาสตร์การพัฒนาขององค์กรปกครองส่วนท้องถิ่น ในเขตจังหวัดที่ 1 การพัฒนาคุณภาพชีวิต

ยุทธศาสตร์ที่ 1 ด้านโครงสร้างพื้นฐาน

แผนงานเคหะและชุมชน

ที่	โครงการ	วัตถุประสงค์	เป้าหมาย (ผลผลิตของโครงการ)	งบประมาณและที่มา				ตัวชี้วัด (KPI)	ผลลัพธ์ที่คาดว่าจะได้รับ	หน่วยงานที่รับผิดชอบ
				2561 (บาท)	2562 (บาท)	2563 (บาท)	2564 (บาท)			
116	ก่อสร้างถนนคอนกรีตเสริมเหล็กบริเวณถนนเลียบบคลองหกวาสายบน บ้านสหกรณ์ หมู่ที่ 4-8 ต.หนองหมู อ.วิหารแดง จ.สระบุรี	เพื่อให้ประชาชนได้มีถนนที่ใช้สัญจรเข้า-ออกสะดวก เพื่อขนย้ายผลผลิตทางการเกษตร	กว้าง 5 ม. ยาว 1,610 ม. ไม่มีไหล่ทาง หนา 0.15 ม. หรือคิดเป็นพื้นที่คสล. ไม่น้อยกว่า 8,050 ตร.ม. ตามแบบ อบจ.สบ.	-	-	-	4,000,000	ร้อยละระยะทางที่ก่อสร้าง ร้อยละความพึงพอใจของประชาชน	ลดอุบัติเหตุ คมนาคมมีความคล่องตัว ความปลอดภัยเพิ่มขึ้น ฝุ่นละอองลดลง	กองช่าง
117	ก่อสร้างถนนคอนกรีตเสริมเหล็กบริเวณวัดคลองใหม่ หมู่ที่ 3 ต.หนองหมู อ.วิหารแดง จ.สระบุรี	เพื่อให้ประชาชนได้มีถนนที่ใช้สัญจรเข้า-ออกสะดวก เพื่อขนย้ายผลผลิตทางการเกษตร	กว้าง 5 ม. ยาว 700 ม. ไม่มีไหล่ทาง หนา 0.15 ม. หรือคิดเป็นพื้นที่คสล. ไม่น้อยกว่า 8,050 ตร.ม. ตามแบบ อบจ.สบ.	-	-	-	2,000,000	ร้อยละระยะทางที่ก่อสร้าง ร้อยละความพึงพอใจของประชาชน	ลดอุบัติเหตุ คมนาคมมีความคล่องตัว ความปลอดภัยเพิ่มขึ้น ฝุ่นละอองลดลง	กองช่าง
118	ก่อสร้างถนนคอนกรีตเสริมเหล็ก หมู่ที่ 5-6 ต.หนองหมู อ.วิหารแดง จ.สระบุรี เชื่อมต่อ ต.ศาลาครุ อ.หนองเสือ จ.ปทุมธานี	เพื่อให้ประชาชนได้มีถนนที่ใช้สัญจรเข้า-ออกสะดวก เพื่อขนย้ายผลผลิตทางการเกษตร	กว้าง 5 ม. ยาว 6,462 ม. ไม่มีไหล่ทาง หนา 0.15 ม. หรือคิดเป็นพื้นที่คสล. ไม่น้อยกว่า 32,310 ตร.ม. ตามแบบ อบจ.สบ.	-	-	-	19,000,000	ร้อยละระยะทางที่ก่อสร้าง ร้อยละความพึงพอใจของประชาชน	ลดอุบัติเหตุ คมนาคมมีความคล่องตัว ความปลอดภัยเพิ่มขึ้น ฝุ่นละอองลดลง	กองช่าง

ยุทธศาสตร์จังหวัดที่ 4 เสริมสร้างระบบบริการสาธารณะตามหลักธรรมาภิบาลและมีคุณภาพมาตรฐาน

- ยุทธศาสตร์การพัฒนาขององค์กรปกครองส่วนท้องถิ่น ในเขตจังหวัดที่ 1 การพัฒนาคุณภาพชีวิต

ยุทธศาสตร์ที่ 1 ด้านโครงสร้างพื้นฐาน

แผนงานเคหะและชุมชน

ที่	โครงการ	วัตถุประสงค์	เป้าหมาย (ผลผลิตของโครงการ)	งบประมาณและที่มา				ตัวชี้วัด (KPI)	ผลลัพธ์ที่คาดว่าจะได้รับ	หน่วยงานที่รับผิดชอบ
				2561 (บาท)	2562 (บาท)	2563 (บาท)	2564 (บาท)			
119	ก่อสร้างถนนคอนกรีตเสริมเหล็กถนนภูเขาทอง หมู่ที่ 7 อ.วิหารแดง จ.สระบุรี เชื่อมต่อ ต.บ้านพริก อ.บ้านนา จ.นครนายก	เพื่อให้ประชาชนได้มีถนนที่ใช้สัญจรเข้า-ออกสะดวก เพื่อขนย้ายผลผลิตทางการเกษตร	กว้าง 5 ม. ยาว 2,720 ม. ไม่มีไหล่ทาง หนา 0.15 ม. หรือคิดเป็นพื้นที่คสล. ไม่น้อยกว่า 16,600 ตร.ม. ตามแบบ อบจ.สบ.	-	-	-	12,000,000	ร้อยละระยะทางที่ก่อสร้าง ร้อยละความพึงพอใจของประชาชน	ลดอุบัติเหตุ คมนาคมมีความคล่องตัว ความปลอดภัยเพิ่มขึ้น ผู้ประกอบการลดลง	กองช่าง
120	ก่อสร้างถนนคอนกรีตเสริมเหล็กหมู่ที่ 7 ต.ม่วงหวาน ถึงหมู่ที่ 2 ต.ม่วงหวาน อ.หนองแขง จ.สระบุรี	เพื่อให้ประชาชนได้มีถนนที่ใช้สัญจรเข้า-ออกสะดวก เพื่อลดปัญหาผู้ประกอบการ	กว้าง 6 ม. ยาว 2,300 ม. หนา 0.15 ม. ไหล่ทาง 0.50 ม. หรือคิดเป็นพื้นที่คสล. ไม่น้อยกว่า 13,800 ตร.ม. ตามแบบ อบจ.สบ.	-	-	-	9,717,000	ร้อยละระยะทางที่ก่อสร้าง ร้อยละความพึงพอใจของประชาชน	ลดอุบัติเหตุ คมนาคมมีความคล่องตัว ความปลอดภัยเพิ่มขึ้น ผู้ประกอบการลดลง	กองช่าง

ยุทธศาสตร์จังหวัดที่ 4 เสริมสร้างระบบบริการสาธารณะตามหลักธรรมาภิบาลและมีคุณภาพมาตรฐาน

- ยุทธศาสตร์การพัฒนาขององค์กรปกครองส่วนท้องถิ่น ในเขตจังหวัดที่ 1 การพัฒนาคุณภาพชีวิต

ยุทธศาสตร์ที่ 1 ด้านโครงสร้างพื้นฐาน

แผนงานเคหะและชุมชน

ที่	โครงการ	วัตถุประสงค์	เป้าหมาย (ผลผลิตของโครงการ)	งบประมาณและที่มา				ตัวชี้วัด (KPI)	ผลลัพธ์ที่คาดว่าจะได้รับ	หน่วยงานที่รับผิดชอบ
				2561 (บาท)	2562 (บาท)	2563 (บาท)	2564 (บาท)			
121	ปรับปรุงถนนคอนกรีตเสริมเหล็ก สายจากพื้นที่ หมู่ที่ 4-หมู่ที่ 3 ต.หนองโดน เชื่อมต่อพื้นที่ หมู่ที่ 5-หมู่ที่ 3 ต.ดอนทอง อ.หนองโดน จ.สระบุรี ช่วงที่ 2 จุดเริ่มต้น N 14.681930 E 100.672052 จุดสิ้นสุด N 14.669350 E 100.671802	เพื่อให้ประชาชนได้มีถนนที่ ใช้สัญจรเข้า-ออกสะดวก เพื่อลดปัญหาฝุ่นละออง เพื่อใช้เป็นถนนเศรษฐกิจ ในการลำเลียงพืชผลทาง การเกษตร	ช่วงที่ 1 กว้าง 5 ม. ยาว 3,970 ม. หนา 0.15 ม.ไม่มีไหล่ทาง หรือคิดเป็นพื้นที่คสล. ไม่น้อยกว่า 19,850 ตร.ม. ช่วงที่ 2 กว้าง 5 ม. ยาว 1,600 ม. หนา 0.15 ม.ไม่มีไหล่ทาง หรือคิดเป็นพื้นที่คสล. ไม่น้อยกว่า 8,000 ตร.ม. ตามแบบ อบจ.สบ. ช่วงที่ 1 จุดเริ่มต้น N 14.664914 E 100.667292 จุดสิ้นสุด N 14.684674 E 100.696700	20,000,000	-	-	-	ร้อยละระยะทาง ที่ก่อสร้าง ร้อยละความพึงพอใจ ของประชาชน	ลดอุบัติเหตุ คมนาคมมี ความคล่องตัว ความปลอดภัยเพิ่มขึ้น ฝุ่นละอองลดลง	กองช่าง

ยุทธศาสตร์จังหวัดที่ 4 เสริมสร้างระบบบริการสาธารณะตามหลักธรรมาภิบาลและมีคุณภาพมาตรฐาน

- ยุทธศาสตร์การพัฒนาขององค์กรปกครองส่วนท้องถิ่น ในเขตจังหวัดที่ 1 การพัฒนาคุณภาพชีวิต

ยุทธศาสตร์ที่ 1 ด้านโครงสร้างพื้นฐาน

แผนงานเคหะและชุมชน

ที่	โครงการ	วัตถุประสงค์	เป้าหมาย (ผลผลิตของโครงการ)	งบประมาณและที่มา				ตัวชี้วัด (KPI)	ผลลัพธ์ที่คาดว่าจะได้รับ	หน่วยงานที่รับผิดชอบ
				2561 (บาท)	2562 (บาท)	2563 (บาท)	2564 (บาท)			
122	ปรับปรุงและขยายถนนคอนกรีตเสริมเหล็ก หมู่ที่ 2 ถึงหมู่ที่ 7 ต.บ้านกล้วย อ.หนองโดน จ.สระบุรี	เพื่อให้ประชาชนได้มีถนนที่ใช้สัญจรเข้า-ออกสะดวก เพื่อลดปัญหาฝุ่นละออง เพื่อลดอุบัติเหตุ	กว้าง 7 ม. ยาว 2,068 ม. ไม่มีไหล่ทาง หนา 0.15 หรือคิดเป็นพื้นที่ไม่น้อยกว่า 14,476 ตร.ม. ตามแบบ อบจ.สบ.	-	-	7,000,000	-	ร้อยละระยะทางที่ก่อสร้าง ร้อยละความพึงพอใจของประชาชน	ลดอุบัติเหตุ คมนาคมมีความคล่องตัว ความปลอดภัยเพิ่มขึ้น ฝุ่นละอองลดลง	กองช่าง
123	ก่อสร้างถนนคอนกรีตเสริมเหล็ก หมู่ที่ 3 ต.บ้านโปร่ง อ.หนองโดน จ.สระบุรี	เพื่อให้ประชาชนได้มีถนนที่ใช้สัญจรเข้า-ออกสะดวก เพื่อลดปัญหาฝุ่นละออง เพื่อลดอุบัติเหตุ	กว้าง 5 ม. ยาว 920 ม. ไหล่ทาง 0.50 ม. หนา 0.15 หรือคิดเป็นพื้นที่ไม่น้อยกว่า 4,600 ตร.ม. ตามแบบ อบจ.สบ.	-	-	-	3,500,000	ร้อยละระยะทางที่ก่อสร้าง ร้อยละความพึงพอใจของประชาชน	ลดอุบัติเหตุ คมนาคมมีความคล่องตัว ความปลอดภัยเพิ่มขึ้น ฝุ่นละอองลดลง	กองช่าง

ยุทธศาสตร์จังหวัดที่ 4 เสริมสร้างระบบบริการสาธารณะตามหลักธรรมาภิบาลและมีคุณภาพมาตรฐาน

- ยุทธศาสตร์การพัฒนาขององค์กรปกครองส่วนท้องถิ่น ในเขตจังหวัดที่ 1 การพัฒนาคุณภาพชีวิต

ยุทธศาสตร์ที่ 1 ด้านโครงสร้างพื้นฐาน

แผนงานเคหะและชุมชน

ที่	โครงการ	วัตถุประสงค์	เป้าหมาย (ผลผลิตของโครงการ)	งบประมาณและที่มา				ตัวชี้วัด (KPI)	ผลลัพธ์ที่คาดว่าจะได้รับ	หน่วยงานที่รับผิดชอบ
				2561 (บาท)	2562 (บาท)	2563 (บาท)	2564 (บาท)			
124	ก่อสร้างถนนลูกรัง สายคลองห้วยแร่ หมู่ที่ 4,5,7,8,9 ต.สองคอน อ.แก่งคอย จ.สระบุรี	เพื่อให้เกษตรกรเข้าทำการ เกษตรและบรรเทาพิษผล ได้สะดวก	กว้าง 5 ม. ยาว 3,600 ม. หนา 0.15 ม. ตามแบบ อบจ.สบ.	-	-	1,000,000	-	ร้อยละระยะทาง ที่ก่อสร้าง ร้อยละความพึงพอใจ ของประชาชน	ประชาชนเดินทางได้ สะดวก ขนส่งผลผลิต ทางการเกษตรได้	กองช่าง
125	ก่อสร้างถนนลูกรัง สายเลียบบคลอง หนองรู เข้ม หมู่ที่ 1 ต.โพธิ์สาวหาญ อ.อุทัย จ.พระนครศรี และ หมู่ที่ 5 ต.หนองปลิง อ.หนองแค จ.สระบุรี	เพื่อให้เกษตรกรเข้าทำการ เกษตรและบรรเทาพิษผล ได้สะดวก	กว้าง 5 ม. ยาว 2,000 ม. หนา 0.20 ม. หรือคิดเป็น ปริมาตรลูกรังไม่น้อยกว่า 2,120 ลบ.ม. ตามแบบ อบจ.สบ. จุดเริ่มต้น N 14.361722 E 100.790611 จุดสิ้นสุด N 14.348431 E 100.782312	-	-	1,446,000	-	ร้อยละระยะทาง ที่ก่อสร้าง ร้อยละความพึงพอใจ ของประชาชน	ประชาชนเดินทางได้ สะดวก ขนส่งผลผลิต ทางการเกษตรได้	กองช่าง

ยุทธศาสตร์จังหวัดที่ 4 เสริมสร้างระบบบริการสาธารณะตามหลักธรรมาภิบาลและมีคุณภาพมาตรฐาน

- ยุทธศาสตร์การพัฒนาขององค์กรปกครองส่วนท้องถิ่น ในเขตจังหวัดที่ 1 การพัฒนาคุณภาพชีวิต

ยุทธศาสตร์ที่ 1 ด้านโครงสร้างพื้นฐาน

แผนงานเคหะและชุมชน

ที่	โครงการ	วัตถุประสงค์	เป้าหมาย (ผลผลิตของโครงการ)	งบประมาณและที่มา				ตัวชี้วัด (KPI)	ผลลัพธ์ที่คาดว่าจะได้รับ	หน่วยงานที่รับผิดชอบ
				2561 (บาท)	2562 (บาท)	2563 (บาท)	2564 (บาท)			
126	ก่อสร้างถนนลูกรัง สายบ้านศาลาคัดคี หมู่ที่ 1- บ้านอุตะเกา หมู่ที่ 7 ต.เริงราง อ.เสาไห้ จ.สระบุรี	เพื่อการสัญจรไปมาของ ประชาชนสะดวก ปลอดภัย เพื่อการขนส่งพืชผลทาง การเกษตร	กว้าง 4 ม. ยาว 2,065 ม. หนา 0.20 ม. หรือคิดเป็นพื้นที่ ผิวจราจรลูกรังไม่น้อยกว่า 8,260 ตร.ม.พร้อมวางท่อ- และบ่อพัก ตามแบบ อบจ.สบ. จุดเริ่มต้น N 14.551048 E 100.783778 จุดสิ้นสุด N 14.533497 E 100.786213	-	15,580,000	-	-	ร้อยละระยะทาง ที่ก่อสร้าง ร้อยละความพึงพอใจ ของประชาชน	ประชาชนสัญจรไปมา ขนถ่ายพืชผลทางการ เกษตรสะดวก รวดเร็ว	กองช่าง

ยุทธศาสตร์จังหวัดที่ 4 เสริมสร้างระบบบริการสาธารณะตามหลักธรรมาภิบาลและมีคุณภาพมาตรฐาน

- ยุทธศาสตร์การพัฒนาขององค์กรปกครองส่วนท้องถิ่น ในเขตจังหวัดที่ 1 การพัฒนาคุณภาพชีวิต

ยุทธศาสตร์ที่ 1 ด้านโครงสร้างพื้นฐาน

แผนงานเคหะและชุมชน

ที่	โครงการ	วัตถุประสงค์	เป้าหมาย (ผลผลิตของโครงการ)	งบประมาณและที่มา				ตัวชี้วัด (KPI)	ผลลัพธ์ที่คาดว่าจะได้รับ	หน่วยงานที่รับผิดชอบ
				2561 (บาท)	2562 (บาท)	2563 (บาท)	2564 (บาท)			
127	ก่อสร้างถนนลูกรัง หมู่ที่ 2 สายหนองไข่น้ำ ต.ลำสมพุง อ.มวกเหล็ก จ.สระบุรี	เพื่อการสัญจรไปมาของ ประชาชนสะดวก ปลอดภัย เพื่อการขนส่งพืชผลทาง การเกษตร	กว้าง 5 ม. ยาว 6,400 ม. หนา 0.20 ม. หรือคิดเป็น ปริมาตรลูกรังไม่น้อยกว่า 6,784 ลบ.ม. ตามแบบ อบจ.สบ. จุดเริ่มต้น N 14.994074 E 101.350491 จุดสิ้นสุด N 15.035277 E 101.361417	-	-	4,929,000	-	ร้อยละระยะทาง ที่ก่อสร้าง ร้อยละความพึงพอใจ ของประชาชน	การระบายน้ำดีขึ้นไม่ ท่วมขัง พืชผลทางการ เกษตรเสียหายน้อยลง	กองช่าง
128	ปรับปรุงถนนลูกรัง หมู่ที่ 8 บ้านโชคชัยพัฒนา ต.มวกเหล็ก อ.มวกเหล็ก จ.สระบุรี	เพื่อการสัญจรไปมาของ ประชาชนสะดวก ปลอดภัย เพื่อการขนส่งพืชผลทาง การเกษตร	กว้าง 4 ม. ยาว 1,000 ม. หนา 0.20 ม. หรือคิดเป็น ปริมาตรลูกรังไม่น้อยกว่า 860 ลบ.ม.ตามแบบ อบจ.สบ. จุดเริ่มต้น N 14.739665 E 101.162237 จุดสิ้นสุด N 14.743127 E 101.168852	-	-	436,000	-	ร้อยละระยะทาง ที่ก่อสร้าง ร้อยละความพึงพอใจ ของประชาชน	การระบายน้ำดีขึ้นไม่ ท่วมขัง พืชผลทางการ เกษตรเสียหายน้อยลง	กองช่าง

ยุทธศาสตร์จังหวัดที่ 4 เสริมสร้างระบบบริการสาธารณะตามหลักธรรมาภิบาลและมีคุณภาพมาตรฐาน

- ยุทธศาสตร์การพัฒนาขององค์กรปกครองส่วนท้องถิ่น ในเขตจังหวัดที่ 1 การพัฒนาคุณภาพชีวิต

ยุทธศาสตร์ที่ 1 ด้านโครงสร้างพื้นฐาน

แผนงานเคหะและชุมชน

ที่	โครงการ	วัตถุประสงค์	เป้าหมาย (ผลผลิตของโครงการ)	งบประมาณและที่มา				ตัวชี้วัด (KPI)	ผลลัพธ์ที่คาดว่าจะได้รับ	หน่วยงานที่รับผิดชอบ
				2561 (บาท)	2562 (บาท)	2563 (บาท)	2564 (บาท)			
129	ปรับปรุงถนนลูกรัง หมู่ที่ 10 สายแยกเข้าอ่างเก็บน้ำซับอิจิ ต.มวกเหล็ก อ.มวกเหล็ก จ.สระบุรี	เพื่อการสัญจรไปมาของ ประชาชนสะดวก ปลอดภัย เพื่อการขนส่งพืชผลทาง การเกษตร	กว้าง 4 ม. ยาว 3,000 ม. หนา 0.20 ม. หรือคิดเป็น ปริมาตรลูกรังไม่น้อยกว่า 2,580 ลบ.ม.ตามแบบ อบจ.สบ. จุดเริ่มต้น N 14.762908 E 101.175131 จุดสิ้นสุด N 14.761002 E 101.183288	-	-	-	1,295,000	ร้อยละระยะทาง ที่ก่อสร้าง ร้อยละความพึงพอใจ ของประชาชน	การระบายน้ำดีขึ้นไม่ ท่วมขัง พืชผลทางการ เกษตรเสียหายน้อยลง	กองช่าง
130	ปรับปรุงถนนลูกรัง สายคันคลองหลังวัดไม้หลิว หมู่ที่ 7 ต.ไม้หลิว อ.ดอนพุด จ.สระบุรี	เพื่อให้ประชาชนเดินทาง สัญจรได้สะดวก เพื่อให้ประชาชนขนส่ง ทางการเกษตรได้สะดวก	กว้าง 4 ม. ยาว 5,050 ม. หนา 0.20 ม. หรือคิดเป็น ปริมาตรลูกรังไม่น้อยกว่า 4,343 ลบ.ม. ตามแบบ อบจ.สบ. จุดเริ่มต้น N 14.623079 E 100.656313 จุดสิ้นสุด N 14.600654 E 100.650348	-	-	-	1,699,000	ร้อยละระยะทาง ที่ก่อสร้าง ร้อยละความพึงพอใจ ของประชาชน	ประชาชนเดินทางสัญจร และขนส่งพืชผลทางการ เกษตรได้สะดวก	กองช่าง

ยุทธศาสตร์จังหวัดที่ 4 เสริมสร้างระบบบริการสาธารณะตามหลักธรรมาภิบาลและมีคุณภาพมาตรฐาน

- ยุทธศาสตร์การพัฒนาขององค์กรปกครองส่วนท้องถิ่น ในเขตจังหวัดที่ 1 การพัฒนาคุณภาพชีวิต

ยุทธศาสตร์ที่ 1 ด้านโครงสร้างพื้นฐาน

แผนงานเคหะและชุมชน

ที่	โครงการ	วัตถุประสงค์	เป้าหมาย (ผลผลิตของโครงการ)	งบประมาณและที่มา				ตัวชี้วัด (KPI)	ผลลัพธ์ที่คาดว่าจะได้รับ	หน่วยงานที่รับผิดชอบ
				2561 (บาท)	2562 (บาท)	2563 (บาท)	2564 (บาท)			
131	ปรับปรุงถนนลูกรัง สายคันคลองชลประทาน 1 ขวา 24 ขวา (ฝั่งซ้าย) หมู่ที่ 2 ต.ดอนพุด อ.ดอนพุด เชื่อมต่อเขต ต.ไผ่ขวาง อ.บ้านหมอ จ.สระบุรี	เพื่อให้ประชาชนเดินทาง สัญจรได้สะดวก เพื่อให้ประชาชนขนส่ง ทางการเกษตรได้สะดวก	กว้าง 4 ม. ยาว 2,830 ม. หนา 0.20 ม. หรือคิดเป็น ปริมาตรลูกรังไม่น้อยกว่า 2,433.80 ลบ.ม. ตามแบบ อบจ.สบ. จุดเริ่มต้น N 14.577744 E 100.644334 จุดสิ้นสุด N 14.580412 E 100.618553	-	-	-	955,000	ร้อยละระยะทาง ที่ก่อสร้าง ร้อยละความพึงพอใจ ของประชาชน	ประชาชนเดินทางสัญจร และขนส่งพืชผลทางการ เกษตรได้สะดวก	กองช่าง
132	ปรับปรุงถนนลูกรังบดอัดแน่น บริเวณพื้นที่จัดรูปที่ดินฯ ต.หนองโดน อ.หนองโดน จ.สระบุรี	เพื่อให้ประชาชนเดินทาง สัญจรได้สะดวก เพื่อให้ประชาชนขนส่ง ทางการเกษตรได้สะดวก	กว้าง 4 ม. ยาว 22,625 ม. หนา 0.20 ม. หรือคิดเป็น พื้นที่ลูกรังรวมไม่น้อยกว่า 90,500 ลบ.ม. ตามแบบ อบจ.สบ. จุดเริ่มต้น N 14.704123 E 100.689977 จุดสิ้นสุด N 14.653063 E 100.736748	6,656,000	-	-	-	ร้อยละระยะทาง ที่ก่อสร้าง ร้อยละความพึงพอใจ ของประชาชน	ประชาชนเดินทางสัญจร และขนส่งพืชผลทางการ เกษตรได้สะดวก	กองช่าง

ยุทธศาสตร์จังหวัดที่ 4 เสริมสร้างระบบบริการสาธารณะตามหลักธรรมาภิบาลและมีคุณภาพมาตรฐาน

- ยุทธศาสตร์การพัฒนาขององค์กรปกครองส่วนท้องถิ่น ในเขตจังหวัดที่ 1 การพัฒนาคุณภาพชีวิต

ยุทธศาสตร์ที่ 1 ด้านโครงสร้างพื้นฐาน

แผนงานเคหะและชุมชน

ที่	โครงการ	วัตถุประสงค์	เป้าหมาย (ผลผลิตของโครงการ)	งบประมาณและที่มา				ตัวชี้วัด (KPI)	ผลลัพธ์ที่คาดว่าจะได้รับ	หน่วยงานที่รับผิดชอบ
				2561 (บาท)	2562 (บาท)	2563 (บาท)	2564 (บาท)			
133	วางท่อระบายน้ำ คสล. พร้อมบ่อพัก บริเวณหน้าวัดสองคอน ถึงคลองชลประทาน (คลอง 22R) หมู่ที่ 1 บ้านสองคอน ต.บ้านกล้วย อ.หนองโดน จ.สระบุรี	เพื่อระบายน้ำขณะเกิดฝน ตกหนัก ป้องกันน้ำท่วม เพื่อป้องกันน้ำกัดเซาะถนน เพื่อลดการสูญเสียพืชผล ทางการเกษตร	ท่อระบายน้ำ คสล. ขนาด ศก. 1.20X1.00 ม. จำนวน 340 ท่อน พร้อมบ่อพัก คสล. จำนวน 38 บ่อ ตามแบบ อบจ.สบ.	2,528,000	-	-	-	ร้อยละความพึงพอใจ ของประชาชน ร้อยละระยะทาง ที่ก่อสร้าง	ราษฎรสัญจรไปมา สะดวกขึ้น น้ำไม่ท่วมขัง	กองช่าง

ยุทธศาสตร์จังหวัดที่ 4 เสริมสร้างระบบบริการสาธารณสุขตามหลักธรรมาภิบาลและมีคุณภาพมาตรฐาน

- ยุทธศาสตร์การพัฒนาขององค์กรปกครองส่วนท้องถิ่น ในเขตจังหวัดที่ 1 การพัฒนาคุณภาพชีวิต

แบบ ผ.01

ยุทธศาสตร์ที่ 1 ด้านโครงสร้างพื้นฐาน

แผนงานเคหะและชุมชน

ที่	โครงการ	วัตถุประสงค์	เป้าหมาย (ผลผลิตของโครงการ)	งบประมาณและที่มา				ตัวชี้วัด (KPI)	ผลลัพธ์ที่คาดว่าจะได้รับ	หน่วยงานที่รับผิดชอบหลัก
				2561 (บาท)	2562 (บาท)	2563 (บาท)	2564 (บาท)			
134	ปรับปรุงระบบไฟฟ้า สนามกีฬา อบจ.สพ.	เพื่อปรับปรุงระบบ ไฟฟ้าให้อยู่ในสภาพ พร้อมใช้งาน	ปรับปรุงสนามกีฬา ระบบไฟฟ้า และระบบระบายน้ำ อบจ.สพ. (ทั้งระบบ)	12,000,000	-	-	-	ระบบไฟฟ้า ที่ได้มาตรฐาน	มีความปลอดภัย ในการมาใช้บริการ สนามกีฬา	กองช่าง
135	ค่าใช้จ่ายในการจัดทำ โครงการตามนโยบาย ของรัฐบาล คณะรักษา ความสงบแห่งชาติ(คสช.) และกระทรวงมหาดไทย	เพื่อรักษาความสะอาด และความเป็นระเบียบ เรียบร้อย และให้มี ความสะอาดถูกสุข อนามัย	การรักษาความสะอาดและ ความเป็นระเบียบเรียบร้อย ในพื้นที่ที่อยู่ในความรับผิดชอบ ของ อปท. ได้แก่ การจัดการบริการ หรือปรับปรุงห้องสุขาสาธารณะ ในแหล่งท่องเที่ยว ตลาดสวนสาธารณะให้มีความ สะอาดถูกสุขอนามัย รวมทั้ง ในบริเวณสถานีขนส่งผู้โดยสาร ที่ได้รับการถ่ายโอน โดยถือ ปฏิบัติตามหนังสือกรมส่งเสริม การปกครองท้องถิ่น ด่วนมาก ที่ มท 0891.4/ว 407 ลงวันที่ 26 ก.พ. 59 ตามหนังสือสั่งการกระทรวงมหาดไทย ด่วนที่สุด ที่ มท 0310.4/ว 2128 ลงวันที่ 15 ก.ค. 59	500,000	500,000	500,000	500,000	จำนวนกิจกรรม ที่สนับสนุน การดำเนินงาน ตามโครงการ นโยบายรัฐบาล และ คสช.	รักษาความสะอาด และความเป็น ระเบียบเรียบร้อย และให้มีความ สะอาดถูก สุขอนามัย	กองช่าง

ยุทธศาสตร์จังหวัดที่ 4 เสริมสร้างระบบบริการสาธารณะตามหลักธรรมาภิบาลและมีคุณภาพมาตรฐาน

- ยุทธศาสตร์การพัฒนาขององค์กรปกครองส่วนท้องถิ่น ในเขตจังหวัดที่ 1 การพัฒนาคุณภาพชีวิต

แบบ ผ.01

ยุทธศาสตร์ที่ 1 ด้านโครงสร้างพื้นฐาน

แผนงานอุตสาหกรรมและการโยธา

ที่	โครงการ	วัตถุประสงค์	เป้าหมาย (ผลผลิตของโครงการ)	งบประมาณและที่มา				ตัวชี้วัด (KPI)	ผลลัพธ์ที่คาดว่าจะได้รับ	หน่วยงานที่รับผิดชอบหลัก
				2561 (บาท)	2562 (บาท)	2563 (บาท)	2564 (บาท)			
1	ค่าใช้จ่ายในการจัดทำและปรับปรุงผังเมืองรวมจังหวัดสระบุรี ผังชุมชน	เพื่อให้ อปท.สามารถร่วมมือกับชุมชนในการวางแผนและจัดทำผังเมืองรวมชุมชนในพื้นที่ได้อย่างมีประสิทธิภาพ	จัดทำและปรับปรุงผังเมืองรวมจังหวัดสระบุรี ผังชุมชน	100,000 (2560:100,000) (2559:100,000) (2558:100,000)	100,000	100,000	100,000	ผลสำเร็จของโครงการ	การจัดทำผังเมืองรวมมีระบบและเกิดประโยชน์สูงสุด	กองช่าง
2	ค่าใช้จ่ายในการจัดทำโครงการตามนโยบายของรัฐบาล คณะรักษาความสงบแห่งชาติ(คสช.) และกระทรวงมหาดไทย	เพื่อดำเนินการวางแผนจัดทำขั้นตอนตามกระบวนการการวางผังเมืองระดับต่างๆ	ค่าใช้จ่ายในการจัดทำโครงการการวางแผนและปรับปรุงผังเมืองรวมเมือง/ชุมชนและการวางผังชุมชนการพัฒนาบุคลากรของ อปท. ให้มีความรู้การจัดการจัดทำผังเมืองรวมชุมชนงานอาคาร งานพัฒนาสภาพแวดล้อมและภูมิทัศน์ให้เป็นไปตามการผังเมือง และองค์ความรู้ด้านการวางผังเมืองและด้านช่าง เพื่อให้ อปท.สามารถร่วมมือกับชุมชนในการวางแผนและจัดทำผังเมืองรวมชุมชนในพื้นที่ได้อย่างมีประสิทธิภาพ	500,000	500,000	500,000	500,000	ร้อยละของโครงการที่ได้ดำเนินงาน	สามารถกำหนดแนวทางการพัฒนาตามขั้นตอนการวางและจัดทำผังเมืองรวมในระบบต่าง ๆ สามารถติดตามประเมินผลและการปรับปรุงตามขั้นตอนการวางผังเมืองรวมประชาชนและผู้มีส่วนได้เสียได้รับความรู้ความเข้าใจขั้นตอนและกระบวนการตามกฎหมาย	กองช่าง

ยุทธศาสตร์จังหวัดที่ 4 เสริมสร้างระบบบริการสาธารณะตามหลักธรรมาภิบาลและมีคุณภาพมาตรฐาน

- ยุทธศาสตร์การพัฒนาขององค์กรปกครองส่วนท้องถิ่น ในเขตจังหวัดที่ 1 การพัฒนาคุณภาพชีวิต

ยุทธศาสตร์ที่ 1 ด้านโครงสร้างพื้นฐาน

แผนงานเคหะและชุมชน

ที่	โครงการ	วัตถุประสงค์	เป้าหมาย (ผลผลิตของโครงการ)	งบประมาณและที่มา				ตัวชี้วัด (KPI)	ผลลัพธ์ที่คาดว่าจะได้รับ	หน่วยงานที่รับผิดชอบ
				2561 (บาท)	2562 (บาท)	2563 (บาท)	2564 (บาท)			
1	ปรับปรุงถนนลาดยาง สบ.ถ1-0001 สายสระบุรี-ตะกุด-ตลิ่งชัน ต.ตลิ่งชัน ต.ตะกุด อ.เมืองสระบุรี ระยะทางตลอดสาย 5.625 กม. ดำเนินการแล้วเสร็จตลอดสายปี 2561	เพื่อปรับปรุงถนนที่ได้รับ การถ่ายโอนที่มีสภาพชำรุดทรุดโทรมให้มีสภาพดีขึ้น	ผิวจราจรกว้าง 6 ม. ยาว 295 ม. ไม่มีไหล่ทาง หนา 0.05 ม. หรือคิดเป็นพื้นที่ลาดยางไม่น้อยกว่า 1,770 ตร.ม. ตามแบบ อบจ.สบ.	461,000 (2559:9,909,000) (2559:12,180,000)	-	-	31,500,000	ร้อยละ ระยะทาง ที่ก่อสร้าง ร้อยละ ความพึงพอใจ ของประชาชน	ราษฎรผู้ใช้เส้นทาง ได้รับความปลอดภัย ในการเดินทางและ ขนส่งผลผลิตออกสู่ ตลาดสะดวก รวดเร็ว	กองช่าง
2	ปรับปรุงถนนลาดยาง สบ.ถ1-0002 สายบ้านปากเพรียว-บ้านโคกสว่าง(1) เทศบาลเมืองสระบุรี ต.โคกสว่าง อ.เมืองสระบุรี ระยะทางตลอดสาย 2.534 กม. ดำเนินการแล้วเสร็จตลอดสายปี 2557	เพื่อปรับปรุงถนนที่ได้รับ การถ่ายโอนที่มีสภาพชำรุดทรุดโทรมให้มีสภาพดีขึ้น	ผิวจราจรกว้าง 6 ม. ยาว 2,534 ม. ไม่มีไหล่ทาง หนา 0.08 ม. หรือคิดเป็นพื้นที่ลาดยางไม่น้อยกว่า 15,204 ตร.ม. ตามแบบ อบจ.สบ.	- (2557:12,950,000)	-	-	12,730,000	ร้อยละ ระยะทาง ที่ก่อสร้าง ร้อยละ ความพึงพอใจ ของประชาชน	ราษฎรผู้ใช้เส้นทาง ได้รับความปลอดภัย ในการเดินทางและ ขนส่งผลผลิตออกสู่ ตลาดสะดวก รวดเร็ว	กองช่าง

ยุทธศาสตร์จังหวัดที่ 4 เสริมสร้างระบบบริการสาธารณะตามหลักธรรมาภิบาลและมีคุณภาพมาตรฐาน

- ยุทธศาสตร์การพัฒนาขององค์กรปกครองส่วนท้องถิ่น ในเขตจังหวัดที่ 1 การพัฒนาคุณภาพชีวิต

ยุทธศาสตร์ที่ 1 ด้านโครงสร้างพื้นฐาน

แผนงานเคหะและชุมชน

ที่	โครงการ	วัตถุประสงค์	เป้าหมาย (ผลผลิตของโครงการ)	งบประมาณและที่มา				ตัวชี้วัด (KPI)	ผลลัพธ์ที่คาดว่าจะได้รับ	หน่วยงานที่รับผิดชอบ
				2561 (บาท)	2562 (บาท)	2563 (บาท)	2564 (บาท)			
3	ปรับปรุงถนนลาดยาง สบ.ถ1-0003 สายบ้านปากเพรียว-บ้านโคกสว่าง(2) (โรงแรมเกี้ยวอัน) เทศบาลเมืองสระบุรี ต.โคกสว่าง อ.เมืองสระบุรี ระยะทางตลอดสาย 2.515 กม. ดำเนินการแล้วเสร็จตลอดสายปี 2560	เพื่อปรับปรุงถนนที่ได้รับ การถ่ายโอนที่มีสภาพชำรุด ทรุดโทรมให้มีสภาพดีขึ้น	ผิวจราจรกว้าง 6 ม. ยาว 2,515 ม. ไม่มีไหล่ทาง หนา 0.08 ม. หรือคิดเป็นพื้นที่ลาดยางไม่น้อยกว่า 15,090 ตร.ม. ตามแบบ อบจ.สบ.	- (2560:3,100,000) (2558:8,695,000)	-	-	11,795,000	ร้อยละ ระยะทาง ที่ก่อสร้าง ร้อยละ ความพึงพอใจ ของประชาชน	ราษฎรผู้ใช้เส้นทาง ได้รับความปลอดภัย ในการเดินทางและ ขนส่งผลผลิตออกสู่ ตลาดสะดวก รวดเร็ว	กองช่าง
4	ปรับปรุงถนนลาดยาง สบ.ถ1-0004 สายบ้านหนองไผ่-บ้านโคกเชือก ต.ตลิ่งชัน อ.เมืองสระบุรี - ต.ตาลเดี่ยว อ.แก่งคอย ระยะทางตลอดสาย 3.746 กม. ดำเนินการแล้วเสร็จตลอดสายปี 2561	เพื่อปรับปรุงถนนที่ได้รับ การถ่ายโอนที่มีสภาพชำรุด ทรุดโทรมให้มีสภาพดีขึ้น	ผิวจราจรกว้าง 6 ม. ยาว 540 ม. ไหล่ทางข้างละ 0.50 ม. หนา 0.08 ม. หรือคิดเป็นพื้นที่ ลาดยางไม่น้อยกว่า 3,780 ตร.ม. ตามแบบ อบจ.สบ. จุดเริ่มต้น N 14.559402 E 100.972267 จุดสิ้นสุด N 14.556417 E 100.976096	2,650,000 (2560:10,500,000)	-	-	-	ร้อยละ ระยะทาง ที่ก่อสร้าง ร้อยละ ความพึงพอใจ ของประชาชน	ราษฎรผู้ใช้เส้นทาง ได้รับความปลอดภัย ในการเดินทางและ ขนส่งผลผลิตออกสู่ ตลาดสะดวก รวดเร็ว	กองช่าง

ยุทธศาสตร์จังหวัดที่ 4 เสริมสร้างระบบบริการสาธารณะตามหลักธรรมาภิบาลและมีคุณภาพมาตรฐาน

- ยุทธศาสตร์การพัฒนาขององค์กรปกครองส่วนท้องถิ่น ในเขตจังหวัดที่ 1 การพัฒนาคุณภาพชีวิต

ยุทธศาสตร์ที่ 1 ด้านโครงสร้างพื้นฐาน

แผนงานเคหะและชุมชน

ที่	โครงการ	วัตถุประสงค์	เป้าหมาย (ผลผลิตของโครงการ)	งบประมาณและที่มา				ตัวชี้วัด (KPI)	ผลลัพธ์ที่คาดว่าจะได้รับ	หน่วยงานที่รับผิดชอบ
				2561 (บาท)	2562 (บาท)	2563 (บาท)	2564 (บาท)			
5	ปรับปรุงถนนลาดยาง สบ.ถ1-0005 สายบ้านท่ามะปราง-บ้านตาดชัยศรี ต.ท่ามะปราง ต.ชะอม อ.แก่งคอย ระยะทางตลอดสาย 7.189 กม. ดำเนินการแล้วเสร็จตลอดสายปี 2560	เพื่อปรับปรุงถนนที่ได้รับ การถ่ายโอนที่มีสภาพชำรุด ทรุดโทรมให้มีสภาพดีขึ้น	ผิวจราจรกว้าง 6 ม. ยาว 3,300 ม. ไหล่ทางข้างละ 1 ม. หนา 0.05 ม. หรือคิดเป็นพื้นที่ลาดยางไม่น้อยกว่า 26,400 ตร.ม. ตามแบบ อบจ.สบ.	- (2560:13,410,000) (2558:14,020,000)	-	-	14,020,000	ร้อยละ ระยะทาง ที่ก่อสร้าง ร้อยละ ความพึงพอใจ ของประชาชน	ราษฎรผู้ใช้เส้นทาง สะดวก ปลอดภัย ขนส่งผลผลิตออกสู่ ตลาดสะดวก รวดเร็ว	กองช่าง
6	ปรับปรุงถนนลาดยาง สบ.ถ1-0006 บ้านโป่งมงคล-บ้านหนองสองห้อง ต.ท่ามะปราง ต.ห้วยแห้ง อ.แก่งคอย อ.เมืองสระบุรี ระยะทางตลอดสาย 5.870 กม. ดำเนินการแล้วเสร็จตลอดสายปี 2559	เพื่อปรับปรุงถนนที่ได้รับ การถ่ายโอนที่มีสภาพชำรุด ทรุดโทรมให้มีสภาพดีขึ้น	ผิวจราจรกว้าง 8 ม. ยาว 3,000 ม. หรือคิดเป็นพื้นที่ลาดยางไม่น้อยกว่า 24,000 ตร.ม. ตามแบบ อบจ.สบ.	- (2559:19,290,000)	-	-	19,180,000	ร้อยละ ระยะทาง ที่ก่อสร้าง ร้อยละ ความพึงพอใจ ของประชาชน	ราษฎรผู้ใช้เส้นทาง สะดวก ปลอดภัย ขนส่งผลผลิตออกสู่ ตลาดสะดวก รวดเร็ว	กองช่าง
7	ปรับปรุงถนนลาดยาง สบ.ถ1-0007 สายบ้านท่าศาลา-บ้านหินซ้อน ต.ท่าคล้อ ต.หินซ้อน อ.แก่งคอย อ.เมืองสระบุรี ระยะทางตลอดสาย 17.028 กม. ดำเนินการแล้วเสร็จตลอดสายปี 2558	เพื่อปรับปรุงถนนที่ได้รับ การถ่ายโอนที่มีสภาพชำรุด ทรุดโทรมให้มีสภาพดีขึ้น	ผิวจราจรกว้าง 6 ม. ยาว 17,028 ม. ไม่มีไหล่ทาง หนา 0.08 ม. หรือคิดเป็นพื้นที่ลาดยางไม่น้อยกว่า 102,168 ตร.ม. ตามแบบ อบจ.สบ.	- (2558:63,790,000)	-	72,000,000	-	ร้อยละ ระยะทาง ที่ก่อสร้าง ร้อยละ ความพึงพอใจ ของประชาชน	ราษฎรผู้ใช้เส้นทาง สะดวก ปลอดภัย ขนส่งผลผลิตออกสู่ ตลาดสะดวก รวดเร็ว	กองช่าง

ยุทธศาสตร์จังหวัดที่ 4 เสริมสร้างระบบบริการสาธารณะตามหลักธรรมาภิบาลและมีคุณภาพมาตรฐาน

- ยุทธศาสตร์การพัฒนาขององค์กรปกครองส่วนท้องถิ่น ในเขตจังหวัดที่ 1 การพัฒนาคุณภาพชีวิต

ยุทธศาสตร์ที่ 1 ด้านโครงสร้างพื้นฐาน

แผนงานเคหะและชุมชน

ที่	โครงการ	วัตถุประสงค์	เป้าหมาย (ผลผลิตของโครงการ)	งบประมาณและที่มา				ตัวชี้วัด (KPI)	ผลลัพธ์ที่คาดว่าจะได้รับ	หน่วยงานที่รับผิดชอบ
				2561 (บาท)	2562 (บาท)	2563 (บาท)	2564 (บาท)			
8	ปรับปรุงถนนลาดยาง สบ.ถ1-0008 สายบ้านท่ามะปราง- บ้านหนองสองห้อง ต.ท่ามะปราง ต.ห้วยแห้ง อ.แก่งคอย ระยะทางตลอดสาย 6.832 กม. ดำเนินการแล้วเสร็จตลอดสายปี 2559	เพื่อปรับปรุงถนนที่ได้รับ การถ่ายโอนที่มีสภาพชำรุด ทรุดโทรมให้มีสภาพดีขึ้น	ผิวจราจรกว้าง 8 ม. ยาว 2,500 ม. หรือคิดเป็นพื้นที่ลาดยางไม่น้อยกว่า 20,000 ตร.ม. ตามแบบ อบจ.สบ.	- (2560:27,740,000)	-	-	16,050,000	ร้อยละ ระยะทาง ที่ก่อสร้าง ร้อยละ ความพึงพอใจ ของประชาชน	ราษฎรผู้ใช้เส้นทาง สะดวก ปลอดภัย ขนส่งผลผลิตออกสู่ ตลาดสะดวก รวดเร็ว	กองช่าง
9	ปรับปรุงถนนลาดยาง สบ.ถ1-0009 แยกทางหลวงหมายเลข 3034 (กม.ที่ 4+600) บ้านเขาดิน ต.หนองบัว-บ้านหัวปลวก อ.บ้านหมอ ถึง อ.เสาไห้ จ.สระบุรี ระยะทางตลอดสาย 3.932 กม. ดำเนินการแล้วเสร็จตลอดสายปี 2559	เพื่อปรับปรุงถนนที่ได้รับ การถ่ายโอนที่มีสภาพชำรุด ทรุดโทรมให้มีสภาพดีขึ้น	ผิวจราจรกว้าง 8 ม. ยาว 3,932 ม. หรือคิดเป็นพื้นที่ลาดยางไม่น้อยกว่า 31,456 ตร.ม. ตามแบบ อบจ.สบ.	- (2559:11,030,000)	-	-	22,000,000	ร้อยละ ระยะทาง ที่ก่อสร้าง ร้อยละ ความพึงพอใจ ของประชาชน	ราษฎรผู้ใช้เส้นทาง สะดวก ปลอดภัย ขนส่งผลผลิตออกสู่ ตลาดสะดวก รวดเร็ว	กองช่าง

ยุทธศาสตร์จังหวัดที่ 4 เสริมสร้างระบบบริการสาธารณะตามหลักธรรมาภิบาลและมีคุณภาพมาตรฐาน

- ยุทธศาสตร์การพัฒนาขององค์กรปกครองส่วนท้องถิ่น ในเขตจังหวัดที่ 1 การพัฒนาคุณภาพชีวิต

ยุทธศาสตร์ที่ 1 ด้านโครงสร้างพื้นฐาน

แผนงานเคหะและชุมชน

ที่	โครงการ	วัตถุประสงค์	เป้าหมาย (ผลผลิตของโครงการ)	งบประมาณและที่มา				ตัวชี้วัด (KPI)	ผลลัพธ์ที่คาดว่าจะได้รับ	หน่วยงานที่รับผิดชอบ
				2561 (บาท)	2562 (บาท)	2563 (บาท)	2564 (บาท)			
10	ปรับปรุงถนนคอนกรีตเสริมเหล็ก สบ.ถ1-0010 บ้านพระพุทธรูปหน้าบ้านทุ่งแซง อ.แก่งคอย ระยะทางตลอดสาย 0.800 กม.	เพื่อปรับปรุงถนนที่ได้รับ การถ่ายโอนที่มีสภาพชำรุดทรุดโทรมให้มีสภาพดีขึ้น	ปี 2561 ปูยางทับ ผิวจราจรกว้าง 6 ม. ยาว 800 ม. ไม่มีไหล่ทาง หนา 0.03 ม. หรือคิดเป็นพื้นที่ลาดยาง ไม่น้อยกว่า 4,800 ตร.ม. ตามแบบ อบจ.สบ.	-	1,680,000	-	-	ร้อยละ ระยะทาง ที่ก่อสร้าง ร้อยละ ความพึงพอใจ ของประชาชน	ราษฎรผู้ใช้เส้นทาง สะดวก ปลอดภัย ขนส่งผลผลิตออกสู่ ตลาดสะดวก รวดเร็ว	กองช่าง
11	ปรับปรุงถนนลาดยาง สบ.ถ1-0011 สายบ้านหนองเขิน-บ้านหนองตาเตียง บ้านหนองสมัคร ต.โคกแย้ อ.หนองแค ระยะทางตลอดสาย 5.369 กม. ดำเนินการแล้วเสร็จตลอดสายปี 2560	เพื่อปรับปรุงถนนที่ได้รับ การถ่ายโอนที่มีสภาพชำรุดทรุดโทรมให้มีสภาพดีขึ้น	ผิวจราจรกว้าง 8 ม. ยาว 1,500 ม. หรือคิดเป็นพื้นที่ลาดยางไม่น้อยกว่า 12,000 ตร.ม. ตามแบบ อบจ.สบ.	- (2560:6,130,000) (2559:19,920,000)	-	-	9,614,000	ร้อยละ ระยะทาง ที่ก่อสร้าง ร้อยละ ความพึงพอใจ ของประชาชน	ราษฎรผู้ใช้เส้นทาง สะดวก ปลอดภัย ขนส่งผลผลิตออกสู่ ตลาดสะดวก รวดเร็ว	กองช่าง
12	ปรับปรุงถนนลาดยาง สบ.ถ1-0012 สายบ้านหนองน้ำส้ม-บ้านโคกแค ต.หนองโรง ต.กุ่มหัก อ.หนองแค ระยะทางตลอดสาย 7.309 กม. ดำเนินการแล้วเสร็จตลอดสายปี 2558	เพื่อปรับปรุงถนนที่ได้รับ การถ่ายโอนที่มีสภาพชำรุดทรุดโทรมให้มีสภาพดีขึ้น	ผิวจราจรกว้าง 6 ม. ยาว 1,200 ม. ไหล่ทางกว้างข้างละ 1 ม. หนา 0.08 ม.หรือคิดเป็นพื้นที่ลาดยางไม่น้อยกว่า 9,600 ตร.ม. ตามแบบ อบจ.สบ.	- (2558:10,142,000)	-	8,278,000	-	ร้อยละ ระยะทาง ที่ก่อสร้าง ร้อยละ ความพึงพอใจ ของประชาชน	ราษฎรผู้ใช้เส้นทาง สะดวก ปลอดภัย ขนส่งผลผลิตออกสู่ ตลาดสะดวก รวดเร็ว	กองช่าง

ยุทธศาสตร์จังหวัดที่ 4 เสริมสร้างระบบบริการสาธารณะตามหลักธรรมาภิบาลและมีคุณภาพมาตรฐาน

- ยุทธศาสตร์การพัฒนาขององค์กรปกครองส่วนท้องถิ่น ในเขตจังหวัดที่ 1 การพัฒนาคุณภาพชีวิต

ยุทธศาสตร์ที่ 1 ด้านโครงสร้างพื้นฐาน

แผนงานเคหะและชุมชน

ที่	โครงการ	วัตถุประสงค์	เป้าหมาย (ผลผลิตของโครงการ)	งบประมาณและที่มา				ตัวชี้วัด (KPI)	ผลลัพธ์ที่คาดว่าจะได้รับ	หน่วยงานที่รับผิดชอบ
				2561 (บาท)	2562 (บาท)	2563 (บาท)	2564 (บาท)			
13	ปรับปรุงถนนลาดยาง สบ.ถ1-0013 สายบ้านลำบัว-บ้านสหกรณ์ ต.กุ่มหัก ต.หนองแค อ.หนองแค ต.หนองหมู อ.วิหารแดง ระยะทางตลอดสาย 4.400 กม. ดำเนินการแล้วเสร็จตลอดสายปี 2561	เพื่อปรับปรุงถนนที่ได้รับ การถ่ายโอนที่มีสภาพชำรุด ทรุดโทรมให้มีสภาพดีขึ้น	ผิวจราจรกว้าง 6 ม. ยาว 4,400 ม. ไหล่ทางข้างละ 0.50 ม.หนา 0.05 ม. หรือคิดเป็นพื้นที่ลาดยางไม่น้อยกว่า 30,800 ตร.ม. ตามแบบ อบจ.สบ. เริ่มต้น N 14.307201 E 100.887833 สิ้นสุด N 14.324821 E 100.924991	12,250,000	-	-	-	ร้อยละ ระยะทาง ที่ก่อสร้าง ร้อยละ ความพึงพอใจ ของประชาชน	ราษฎรผู้ใช้เส้นทาง สะดวก ปลอดภัย ขนส่งผลผลิตออกสู่ ตลาดสะดวก รวดเร็ว	กองช่าง
14	ปรับปรุงถนนลาดยาง สบ.ถ1-0014 สายบ้านโคกกลาง-บ้านโคกขี้เหล็ก ต.โพนทอง ต.คชสิทธิ์ อ.หนองแค ระยะทางตลอดสาย 2.500 กม. ดำเนินการแล้วเสร็จตลอดสายปี 2558	เพื่อปรับปรุงถนนที่ได้รับ การถ่ายโอนที่มีสภาพชำรุด ทรุดโทรมให้มีสภาพดีขึ้น	ผิวจราจรกว้าง 8 ม. ยาว 1,200 ม. หรือคิดเป็นพื้นที่ลาดยางไม่น้อยกว่า 9,600 ตร.ม. ตามแบบ อบจ.สบ.	- (2558:13,150,000)	-	7,760,000	-	ร้อยละ ระยะทาง ที่ก่อสร้าง ร้อยละ ความพึงพอใจ ของประชาชน	ราษฎรผู้ใช้เส้นทาง สะดวก ปลอดภัย ขนส่งผลผลิตออกสู่ ตลาดสะดวก รวดเร็ว	กองช่าง

ยุทธศาสตร์จังหวัดที่ 4 เสริมสร้างระบบบริการสาธารณะตามหลักธรรมาภิบาลและมีคุณภาพมาตรฐาน

- ยุทธศาสตร์การพัฒนาขององค์กรปกครองส่วนท้องถิ่น ในเขตจังหวัดที่ 1 การพัฒนาคุณภาพชีวิต

ยุทธศาสตร์ที่ 1 ด้านโครงสร้างพื้นฐาน

แผนงานเคหะและชุมชน

ที่	โครงการ	วัตถุประสงค์	เป้าหมาย (ผลผลิตของโครงการ)	งบประมาณและที่มา				ตัวชี้วัด (KPI)	ผลลัพธ์ที่คาดว่าจะได้รับ	หน่วยงานที่รับผิดชอบ
				2561 (บาท)	2562 (บาท)	2563 (บาท)	2564 (บาท)			
15	ปรับปรุงถนนลาดยาง สบ.ถ1-0015 บ้านคลองแปดอาร์-บ้านหนองโสน ต.หนองปลิง-ต.หนองแวง อ.หนองแค ระยะทางตลอดสาย 5.334 กม.	เพื่อปรับปรุงถนนที่ได้รับ การถ่ายโอนที่มีสภาพชำรุด ทรุดโทรมให้มีสภาพดีขึ้น	ผิวจราจรกว้าง 6 ม. ยาว 5,334 ม. ไหล่ทางข้างละ 1 ม.หนา 0.05 ม. หรือคิดเป็นพื้นที่ลาดยางไม่น้อยกว่า 42,672 ตร.ม. ตามแบบ อบจ.สบ. เริ่มต้น N 14.369968 E 100.817510 สิ้นสุด N 14.325628 E 100.807927	-	19,202,400	-	-	ร้อยละ ระยะทาง ที่ก่อสร้าง ร้อยละ ความพึงพอใจ ของประชาชน	ราษฎรผู้ใช้เส้นทาง สะดวก ปลอดภัย ขนส่งผลผลิตออกสู่ ตลาดสะดวก รวดเร็ว	กองช่าง
16	ปรับปรุงถนนลาดยาง สบ.ถ1-0016 ม.2 เข้ม ม.9 บ้านขอนแก่น-บ้านหนองอุ่ม ต.คชสิทธิ์-ต.บัวลอย อ.หนองแค ระยะทางตลอดสาย 2.408 กม. ดำเนินการแล้วเสร็จตลอดสายปี 2558 (เป็นคอนกรีต 600 ม)	เพื่อปรับปรุงถนนที่ได้รับ การถ่ายโอนที่มีสภาพชำรุด ทรุดโทรมให้มีสภาพดีขึ้น	ผิวจราจรกว้าง 8 ม. ยาว 1,000 ม. หรือคิดเป็นพื้นที่ลาดยางไม่น้อยกว่า 8,000 ตร.ม. ตามแบบ อบจ.สบ.	- (2558:13,630,000)	-	-	6,537,000	ร้อยละ ระยะทาง ที่ก่อสร้าง ร้อยละ ความพึงพอใจ ของประชาชน	ราษฎรผู้ใช้เส้นทาง สะดวก ปลอดภัย ขนส่งผลผลิตออกสู่ ตลาดสะดวก รวดเร็ว	กองช่าง

ยุทธศาสตร์จังหวัดที่ 4 เสริมสร้างระบบบริการสาธารณะตามหลักธรรมาภิบาลและมีคุณภาพมาตรฐาน

- ยุทธศาสตร์การพัฒนาขององค์กรปกครองส่วนท้องถิ่น ในเขตจังหวัดที่ 1 การพัฒนาคุณภาพชีวิต

ยุทธศาสตร์ที่ 1 ด้านโครงสร้างพื้นฐาน

แผนงานเคหะและชุมชน

ที่	โครงการ	วัตถุประสงค์	เป้าหมาย (ผลผลิตของโครงการ)	งบประมาณและที่มา				ตัวชี้วัด (KPI)	ผลลัพธ์ที่คาดว่าจะได้รับ	หน่วยงานที่รับผิดชอบ
				2561 (บาท)	2562 (บาท)	2563 (บาท)	2564 (บาท)			
17	ปรับปรุงถนนลาดยาง สบ.ถ1-0017 บ้านหนองสะเดา-บ้านคลองแปดอาร์ ต.หนองปลิง-ต.หนองแวง อ.หนองแค ระยะทางตลอดสาย 2.526 กม. ดำเนินการแล้วเสร็จตลอดสายปี 2559	เพื่อปรับปรุงถนนที่ได้รับ การถ่ายโอนที่มีสภาพชำรุด ทรุดโทรมให้มีสภาพดีขึ้น	ผิวจราจรกว้าง 8 ม. ยาว 1,500 ม. หรือคิดเป็นพื้นที่ลาดยางไม่น้อยกว่า 12,000 ตร.ม. ตามแบบ อบจ.สบ.	- (2559:11,400,000)	-	-	9,901,000	ร้อยละ ระยะทาง ที่ก่อสร้าง ร้อยละ ความพึงพอใจ ของประชาชน	ราษฎรผู้ใช้เส้นทาง สะดวก ปลอดภัย ขนส่งผลผลิตออกสู่ ตลาดสะดวก รวดเร็ว	กองช่าง
18	ปรับปรุงถนนลาดยาง สบ.ถ1-0018 บ้านหนองทางบุญ-บ้านหนองควายไซ ต.หนองกบ-ต.หนองควายไซ อ.หนองแค ระยะทางตลอดสาย 3.446 กม. ดำเนินการแล้วเสร็จตลอดสายปี 2558	เพื่อปรับปรุงถนนที่ได้รับ การถ่ายโอนที่มีสภาพชำรุด ทรุดโทรมให้มีสภาพดีขึ้น	ผิวจราจรกว้าง 6 ม. ยาว 2,350 ม. ไหล่ทางกว้างข้างละ 1 ม. หนา 0.08 ม.หรือคิดเป็นพื้นที่ ลาดยางไม่น้อยกว่า 18,800 ตร.ม. ตามแบบ อบจ.สบ.	- (2558:10,810,000) (2557:15,280,000)	-	15,280,000	-	ร้อยละ ระยะทาง ที่ก่อสร้าง ร้อยละ ความพึงพอใจ ของประชาชน	ราษฎรผู้ใช้เส้นทาง สะดวก ปลอดภัย ขนส่งผลผลิตออกสู่ ตลาดสะดวก รวดเร็ว	กองช่าง
19	ปรับปรุงถนนลาดยาง สบ.ถ1-0019 สายบ้านม่วงหวาน-บ้านอุตะเกา ต.ม่วงหวาน อ.หนองแขง-ต.บัวลอย อ.หนองแค จ.สระบุรี ระยะทางตลอดสาย 1.400 กม. ดำเนินการแล้วเสร็จตลอดสายปี 2560	เพื่อปรับปรุงถนนที่ได้รับ การถ่ายโอนที่มีสภาพชำรุด ทรุดโทรมให้มีสภาพดีขึ้น	ผิวจราจรกว้าง 8 ม. ยาว 1,400 ม. หรือคิดเป็นพื้นที่ลาดยางไม่น้อยกว่า 11,200 ตร.ม. ตามแบบ อบจ.สบ.	- (2560:7,071,000)	-	-	8,964,000	ร้อยละ ระยะทาง ที่ก่อสร้าง ร้อยละ ความพึงพอใจ ของประชาชน	ราษฎรผู้ใช้เส้นทาง สะดวก ปลอดภัย ขนส่งผลผลิตออกสู่ ตลาดสะดวก รวดเร็ว	กองช่าง

ยุทธศาสตร์จังหวัดที่ 4 เสริมสร้างระบบบริการสาธารณะตามหลักธรรมาภิบาลและมีคุณภาพมาตรฐาน

- ยุทธศาสตร์การพัฒนาขององค์กรปกครองส่วนท้องถิ่น ในเขตจังหวัดที่ 1 การพัฒนาคุณภาพชีวิต

ยุทธศาสตร์ที่ 1 ด้านโครงสร้างพื้นฐาน

แผนงานเคหะและชุมชน

ที่	โครงการ	วัตถุประสงค์	เป้าหมาย (ผลผลิตของโครงการ)	งบประมาณและที่มา				ตัวชี้วัด (KPI)	ผลลัพธ์ที่คาดว่าจะได้รับ	หน่วยงานที่รับผิดชอบ
				2561 (บาท)	2562 (บาท)	2563 (บาท)	2564 (บาท)			
20	ปรับปรุงถนนลาดยาง สบ.ถ1-0020 สายบ้านไผ่ล้อม-บ้านหนองหลัว ต.หนองสีดา-ต.โคกสะอาด เชื่อม ต.หนองกบ อ.หนองแสง ระยะทางตลอดสาย 5.050 กม. ดำเนินการแล้วเสร็จตลอดสายปี 2558	เพื่อปรับปรุงถนนที่ได้รับ การถ่ายโอนที่มีสภาพชำรุด ทรุดโทรมให้มีสภาพดีขึ้น	ผิวจราจรกว้าง 6 ม. ยาว 5,050 ม. ไหล่ทางข้างละ 0.50 ม. หนา 0.05 ม. หรือคิดเป็นพื้นที่ลาดยางไม่น้อยกว่า 35,350 ตร.ม. ตามแบบ อบจ.สบ.	- (2558:18,890,000)	-	18,890,000	-	ร้อยละ ระยะทาง ที่ก่อสร้าง ร้อยละ ความพึงพอใจ ของประชาชน	ราษฎรผู้ใช้เส้นทาง สะดวก ปลอดภัย ขนส่งผลผลิตออกสู่ ตลาดสะดวก รวดเร็ว	กองช่าง
21	ปรับปรุงถนนลาดยาง สบ.ถ1-0021 บ้านหนองหญ้าปล้อง-บ้านโคกแฝก ต.ไก่อ่า ต.หนองแสง อ.หนองแสง ระยะทางตลอดสาย 3.973 กม. ดำเนินการแล้วเสร็จตลอดสายปี 2558	เพื่อปรับปรุงถนนที่ได้รับ การถ่ายโอนที่มีสภาพชำรุด ทรุดโทรมให้มีสภาพดีขึ้น	ผิวจราจรกว้าง 6 ม. ยาว 3,973 ม. ไหล่ทางข้างละ 1 ม. หนา 0.08 ม. หรือคิดเป็นพื้นที่ลาดยางไม่น้อยกว่า 31,784 ตร.ม. ตามแบบ อบจ.สบ.	- (2558:11,320,000)	-	20,659,600	-	ร้อยละ ระยะทาง ที่ก่อสร้าง ร้อยละ ความพึงพอใจ ของประชาชน	ราษฎรผู้ใช้เส้นทาง สะดวก ปลอดภัย ขนส่งผลผลิตออกสู่ ตลาดสะดวก รวดเร็ว	กองช่าง
22	ปรับปรุงถนนลาดยาง สบ.ถ1-0022 สายบ้านไผ่ล้อม-บ้านหนองสีดา ต.หนองหัวโพ ต.หนองสีดา อ.หนองแสง ระยะทางตลอดสาย 5.573 กม. ดำเนินการแล้วเสร็จตลอดสายปี 2559	เพื่อปรับปรุงถนนที่ได้รับ การถ่ายโอนที่มีสภาพชำรุด ทรุดโทรมให้มีสภาพดีขึ้น	ผิวจราจรกว้าง 8 ม. ยาว 800 ม. หรือคิดเป็นพื้นที่ลาดยางไม่น้อยกว่า 6,400 ตร.ม. ตามแบบ อบจ.สบ.	- (2559:22,320,000)	-	-	4,940,000	ร้อยละ ระยะทาง ที่ก่อสร้าง ร้อยละ ความพึงพอใจ ของประชาชน	ราษฎรผู้ใช้เส้นทาง สะดวก ปลอดภัย ขนส่งผลผลิตออกสู่ ตลาดสะดวก รวดเร็ว	กองช่าง

ยุทธศาสตร์จังหวัดที่ 4 เสริมสร้างระบบบริการสาธารณะตามหลักธรรมาภิบาลและมีคุณภาพมาตรฐาน

- ยุทธศาสตร์การพัฒนาขององค์กรปกครองส่วนท้องถิ่น ในเขตจังหวัดที่ 1 การพัฒนาคุณภาพชีวิต

ยุทธศาสตร์ที่ 1 ด้านโครงสร้างพื้นฐาน

แผนงานเคหะและชุมชน

ที่	โครงการ	วัตถุประสงค์	เป้าหมาย (ผลผลิตของโครงการ)	งบประมาณและที่มา				ตัวชี้วัด (KPI)	ผลลัพธ์ที่คาดว่าจะได้รับ	หน่วยงานที่รับผิดชอบ
				2561 (บาท)	2562 (บาท)	2563 (บาท)	2564 (บาท)			
23	ปรับปรุงถนนลาดยาง สบ.ถ1-0023 สายบ้านหรรเทพ-บ้านดอนทอง ต.หรรเทพ ต.ดอนทอง อ.บ้านหม้อ อ.หนองโดน ระยะทางตลอดสาย 2.878 กม. ดำเนินการแล้วเสร็จตลอดสายปี 2558	เพื่อปรับปรุงถนนที่ได้รับ การถ่ายโอนที่มีสภาพชำรุด ทรุดโทรมให้มีสภาพดีขึ้น	ผิวจราจรกว้าง 6 ม. ยาว 2,878 ม. ไหล่ทางกว้างข้างละ 0.50 ม. หนา 0.08 ม.หรือคิดเป็นพื้นที่ ลาดยางไม่น้อยกว่า 20,146 ตร.ม. ตามแบบ อบจ.สบ.	- (2558:19,910,000)	-	-	6,043,800	ร้อยละ ระยะทาง ที่ก่อสร้าง ร้อยละ ความพึงพอใจ ของประชาชน	ราษฎรผู้ใช้เส้นทาง สะดวก ปลอดภัย ขนส่งผลผลิตออกสู่ ตลาดสะดวก รวดเร็ว	กองช่าง
24	ปรับปรุงถนนลาดยาง สบ.ถ1-0024 สายบ้านเขาเลี้ยว-บ้านปัญญาภิรมย์ ต.สร้างโคก อ.บ้านหม้อ-ต.พุก ráง อ.พระพุทธรบาท ระยะทางตลอดสาย 4.427 กม. ดำเนินการแล้วเสร็จตลอดสายปี 2559	เพื่อปรับปรุงถนนที่ได้รับ การถ่ายโอนที่มีสภาพชำรุด ทรุดโทรมให้มีสภาพดีขึ้น	ผิวจราจรกว้าง 6 ม. ยาว 1,863 ม. ไหล่ทางข้างละ 1 ม. หนา 0.08 ม. หรือคิดเป็นพื้นที่ลาดยางไม่น้อยกว่า 14,904 ตร.ม. ตามแบบ อบจ.สบ.	- (2559:12,470,000)	-	9,687,000	-	ร้อยละ ระยะทาง ที่ก่อสร้าง ร้อยละ ความพึงพอใจ ของประชาชน	ราษฎรผู้ใช้เส้นทาง สะดวก ปลอดภัย ขนส่งผลผลิตออกสู่ ตลาดสะดวก รวดเร็ว	กองช่าง

ยุทธศาสตร์จังหวัดที่ 4 เสริมสร้างระบบบริการสาธารณะตามหลักธรรมาภิบาลและมีคุณภาพมาตรฐาน

- ยุทธศาสตร์การพัฒนาขององค์กรปกครองส่วนท้องถิ่น ในเขตจังหวัดที่ 1 การพัฒนาคุณภาพชีวิต

ยุทธศาสตร์ที่ 1 ด้านโครงสร้างพื้นฐาน

แผนงานเคหะและชุมชน

ที่	โครงการ	วัตถุประสงค์	เป้าหมาย (ผลผลิตของโครงการ)	งบประมาณและที่มา				ตัวชี้วัด (KPI)	ผลลัพธ์ที่คาดว่าจะได้รับ	หน่วยงานที่รับผิดชอบ
				2561 (บาท)	2562 (บาท)	2563 (บาท)	2564 (บาท)			
25	ปรับปรุงถนนลาดยาง สบ.ถ1-0025 สายบ้านตลาดน้อย-บ้านครัว ต.ตลาดน้อย ต.หนองโดน อ.บ้านหมอ ระยะทางตลอดสาย 5.800 กม. ดำเนินการแล้วเสร็จตลอดสายปี 2558	เพื่อปรับปรุงถนนที่ได้รับ การถ่ายโอนที่มีสภาพชำรุด ทรุดโทรมให้มีสภาพดีขึ้น	ปูยางทับ ผิวจราจรกว้าง 6 ม. ยาว 5,800 ม. ไหล่ทางข้างละ 0.50 ม. หนา 0.03 ม. หรือคิดเป็นพื้นที่ลาดยางไม่น้อยกว่า 40,600 ตร.ม. ตามแบบ อบจ.สบ. เริ่มต้น N 14.629728 E 100.724814 สิ้นสุด N 14.677766 E 100.708254	- (2558:27,610,000)	12,180,000	-	-	ร้อยละ ระยะทาง ที่ก่อสร้าง ร้อยละ ความพึงพอใจ ของประชาชน	ราษฎรผู้ใช้เส้นทาง สะดวก ปลอดภัย ขนส่งผลผลิตออกสู่ ตลาดสะดวก รวดเร็ว	กองช่าง
26	ปรับปรุงถนนลาดยาง สบ.ถ1-0026 สายบ้านหนองบัว-บ้านสร้างโคก ต.บ้านหมอ ต.หนองบัว อ.บ้านหมอ ระยะทางตลอดสาย 2.000 กม.	เพื่อปรับปรุงถนนที่ได้รับ การถ่ายโอนที่มีสภาพชำรุด ทรุดโทรมให้มีสภาพดีขึ้น	ผิวจราจรกว้าง 6 ม. ยาว 2,000 ม. ไม่มีไหล่ทาง หนา 0.08 ม. หรือคิดเป็นพื้นที่ลาดยางไม่น้อยกว่า 12,000 ตร.ม. ตามแบบ อบจ.สบ.	-	3,600,000	-	-	ร้อยละ ระยะทาง ที่ก่อสร้าง ร้อยละ ความพึงพอใจ ของประชาชน	ราษฎรผู้ใช้เส้นทาง สะดวก ปลอดภัย ขนส่งผลผลิตออกสู่ ตลาดสะดวก รวดเร็ว	กองช่าง

ยุทธศาสตร์จังหวัดที่ 4 เสริมสร้างระบบบริการสาธารณะตามหลักธรรมาภิบาลและมีคุณภาพมาตรฐาน

- ยุทธศาสตร์การพัฒนาขององค์กรปกครองส่วนท้องถิ่น ในเขตจังหวัดที่ 1 การพัฒนาคุณภาพชีวิต

ยุทธศาสตร์ที่ 1 ด้านโครงสร้างพื้นฐาน

แผนงานเคหะและชุมชน

ที่	โครงการ	วัตถุประสงค์	เป้าหมาย (ผลผลิตของโครงการ)	งบประมาณและที่มา				ตัวชี้วัด (KPI)	ผลลัพธ์ที่คาดว่าจะได้รับ	หน่วยงานที่รับผิดชอบ
				2561 (บาท)	2562 (บาท)	2563 (บาท)	2564 (บาท)			
27	ปรับปรุงถนนลาดยาง สบ.ถ1-0027 สายบ้านดินสอพอง-บ้านโคกเสลา ต.สร้างโคก ต.หนองบัว อ.บ้านหมอ ระยะทางตลอดสาย 5.131 กม. ดำเนินการแล้วเสร็จตลอดสายปี 2560	เพื่อปรับปรุงถนนที่ได้รับ การถ่ายโอนที่มีสภาพชำรุด ทรุดโทรมให้มีสภาพดีขึ้น	ผิวจราจรกว้าง 8 ม. ยาว 800 ม. หรือคิดเป็นพื้นที่ลาดยางไม่น้อยกว่า 6,400 ตร.ม. ตามแบบ อบจ.สบ.	- (2560:8,204,000) (2556:8,062,000)	-	-	5,000,000	ร้อยละ ระยะทาง ที่ก่อสร้าง ร้อยละ ความพึงพอใจ ของประชาชน	ราษฎรผู้ใช้เส้นทาง สะดวก ปลอดภัย ขนส่งผลผลิตออกสู่ ตลาดสะดวก รวดเร็ว	กองช่าง
28	ปรับปรุงถนนลาดยาง สบ.ถ1-0028 สายบ้านหนองคล้า-บ้านบ่อโคก ต.สร้างโคก ต.หนองบัว อ.บ้านหมอ ระยะทางตลอดสาย 5.091 กม. ดำเนินการแล้วเสร็จตลอดสายปี 2559	เพื่อปรับปรุงถนนที่ได้รับ การถ่ายโอนที่มีสภาพชำรุด ทรุดโทรมให้มีสภาพดีขึ้น	ผิวจราจรกว้าง 8 ม. ยาว 800 ม. หรือคิดเป็นพื้นที่ลาดยางไม่น้อยกว่า 6,400 ตร.ม. ตามแบบ อบจ.สบ.	- (2559:14,200,000) (2556:4,821,000)	-	-	5,000,000	ร้อยละ ระยะทาง ที่ก่อสร้าง ร้อยละ ความพึงพอใจ ของประชาชน	ราษฎรผู้ใช้เส้นทาง สะดวก ปลอดภัย ขนส่งผลผลิตออกสู่ ตลาดสะดวก รวดเร็ว	กองช่าง
29	ปรับปรุงถนนลาดยาง สบ.ถ1-0029 สายบ้านหมอ-บ้านบ่อกระโดน ต.บ้านหมอ ต.โคกใหญ่ ต.ไม้ขวาง อ.บ้านหมอ ระยะทางตลอดสาย 4.025 กม. ดำเนินการแล้วเสร็จตลอดสายปี 2558	เพื่อปรับปรุงถนนที่ได้รับ การถ่ายโอนที่มีสภาพชำรุด ทรุดโทรมให้มีสภาพดีขึ้น	ผิวจราจรกว้าง 8 ม. ยาว 2,000 ม. หรือคิดเป็นพื้นที่ลาดยางไม่น้อยกว่า 16,000 ตร.ม. ตามแบบ อบจ.สบ.	- (2558:4,591,000) (2557:13,373,000)	-	12,760,000	-	ร้อยละ ระยะทาง ที่ก่อสร้าง ร้อยละ ความพึงพอใจ ของประชาชน	ราษฎรผู้ใช้เส้นทาง สะดวก ปลอดภัย ขนส่งผลผลิตออกสู่ ตลาดสะดวก รวดเร็ว	กองช่าง

ยุทธศาสตร์จังหวัดที่ 4 เสริมสร้างระบบบริการสาธารณะตามหลักธรรมาภิบาลและมีคุณภาพมาตรฐาน

- ยุทธศาสตร์การพัฒนาขององค์กรปกครองส่วนท้องถิ่น ในเขตจังหวัดที่ 1 การพัฒนาคุณภาพชีวิต

ยุทธศาสตร์ที่ 1 ด้านโครงสร้างพื้นฐาน

แผนงานเคหะและชุมชน

ที่	โครงการ	วัตถุประสงค์	เป้าหมาย (ผลผลิตของโครงการ)	งบประมาณและที่มา				ตัวชี้วัด (KPI)	ผลลัพธ์ที่คาดว่าจะได้รับ	หน่วยงานที่รับผิดชอบ
				2561 (บาท)	2562 (บาท)	2563 (บาท)	2564 (บาท)			
30	ปรับปรุงถนนลาดยาง สบ.ถ1-0030 สายบ้านหนองสมัคร-บ้านหนองจรเข้ ต.หนองจรเข้ ต.โคกแย้ อ.หนองแค ระยะทางตลอดสาย 3.000 กม. ดำเนินการแล้วเสร็จตลอดสายปี 2560	เพื่อปรับปรุงถนนที่ได้รับ การถ่ายโอนที่มีสภาพชำรุด ทรุดโทรมให้มีสภาพดีขึ้น	ผิวจราจรกว้าง 8 ม. ยาว 800 ม. หรือคิดเป็นพื้นที่ลาดยางไม่น้อยกว่า 6,400 ตร.ม. ตามแบบ อบจ.สบ.	- (2560:8,900,000)	-	-	-	ร้อยละ ระยะทาง ที่ก่อสร้าง ร้อยละ ความพึงพอใจ ของประชาชน	ราษฎรผู้ใช้เส้นทาง สะดวก ปลอดภัย ขนส่งผลผลิตออกสู่ ตลาดสะดวก รวดเร็ว	กองช่าง
31	ปรับปรุงถนนลาดยาง สบ.ถ1-0031 สายบ้านวิหารแดง-บ้านสหกรณ์ ต.วิหารแดง อ.วิหารแดง ระยะทางตลอดสาย 9.123 กม. ดำเนินการแล้วเสร็จตลอดสายปี 2559	เพื่อปรับปรุงถนนที่ได้รับ การถ่ายโอนที่มีสภาพชำรุด ทรุดโทรมให้มีสภาพดีขึ้น	ผิวจราจรกว้าง 8 ม. ยาว 2,000 ม. หรือคิดเป็นพื้นที่ลาดยางไม่น้อยกว่า 16,000 ตร.ม. ตามแบบ อบจ.สบ.	- (2559:5,723,000)	-	-	12,780,000	ร้อยละ ระยะทาง ที่ก่อสร้าง ร้อยละ ความพึงพอใจ ของประชาชน	ราษฎรผู้ใช้เส้นทาง สะดวก ปลอดภัย ขนส่งผลผลิตออกสู่ ตลาดสะดวก รวดเร็ว	กองช่าง
32	ปรับปรุงถนนลาดยาง สบ.ถ1-0032 สายบ้านคลองไทร-บ้านคลองยาง ต.วิหารแดง ต.คลองเรือ อ.วิหารแดง ระยะทางตลอดสาย 3.850 กม. ดำเนินการแล้วเสร็จตลอดสายปี 2558	เพื่อปรับปรุงถนนที่ได้รับ การถ่ายโอนที่มีสภาพชำรุด ทรุดโทรมให้มีสภาพดีขึ้น	ผิวจราจรกว้าง 8 ม. ยาว 1,500 ม. หรือคิดเป็นพื้นที่ลาดยางไม่น้อยกว่า 12,000 ตร.ม. ตามแบบ อบจ.สบ.	- (2558:16,130,000)	-	-	9,762,000	ร้อยละ ระยะทาง ที่ก่อสร้าง ร้อยละ ความพึงพอใจ ของประชาชน	ราษฎรผู้ใช้เส้นทาง สะดวก ปลอดภัย ขนส่งผลผลิตออกสู่ ตลาดสะดวก รวดเร็ว	กองช่าง

ยุทธศาสตร์จังหวัดที่ 4 เสริมสร้างระบบบริการสาธารณะตามหลักธรรมาภิบาลและมีคุณภาพมาตรฐาน

- ยุทธศาสตร์การพัฒนาขององค์กรปกครองส่วนท้องถิ่น ในเขตจังหวัดที่ 1 การพัฒนาคุณภาพชีวิต

ยุทธศาสตร์ที่ 1 ด้านโครงสร้างพื้นฐาน

แผนงานเคหะและชุมชน

ที่	โครงการ	วัตถุประสงค์	เป้าหมาย (ผลผลิตของโครงการ)	งบประมาณและที่มา				ตัวชี้วัด (KPI)	ผลลัพธ์ที่คาดว่าจะได้รับ	หน่วยงานที่รับผิดชอบ
				2561 (บาท)	2562 (บาท)	2563 (บาท)	2564 (บาท)			
33	ปรับปรุงถนนลาดยาง สบ.ถ1-0033 สายบ้านซัปรัก-บ้านซับบอน ต.มิตรภาพ อ.มวกเหล็ก - ต.ทับกวาง อ.แก่งคอย ระยะทางตลอดสาย 7.391 กม. ดำเนินการแล้วเสร็จตลอดสายปี 2560	เพื่อปรับปรุงถนนที่ได้รับ การถ่ายโอนที่มีสภาพชำรุด ทรุดโทรมให้มีสภาพดีขึ้น	ผิวจราจรกว้าง 6 ม. ยาว 3,755 ม. ไหล่ทางข้างละ 1 ม. หนา 0.05 ม. หรือคิดเป็นพื้นที่ลาดยางไม่น้อยกว่า 30,040 ตร.ม. ตามแบบ อบจ.สบ.	- (2560:13,620,000) (2559:3,020,000) (2558:12,310,000)	-	-	-	ร้อยละ ระยะทาง ที่ก่อสร้าง ร้อยละ ความพึงพอใจ ของประชาชน	ราษฎรผู้ใช้เส้นทาง สะดวก ปลอดภัย ขนส่งผลผลิตออกสู่ ตลาดสะดวก รวดเร็ว	กองช่าง
34	ปรับปรุงถนนลาดยาง สบ.ถ1-0034 สายบ้านลำสมพุง-บ้านซัปลาแก้ง ต.ลำสมพุง ต.ลำพญากลาง อ.มวกเหล็ก ระยะทางตลอดสาย 4.889 กม. ดำเนินการแล้วเสร็จตลอดสายปี 2560	เพื่อปรับปรุงถนนที่ได้รับ การถ่ายโอนที่มีสภาพชำรุด ทรุดโทรมให้มีสภาพดีขึ้น	ผิวจราจรกว้าง 6 ม. ยาว 4,889 ม. ไหล่ทางกว้างข้างละ 1 ม. หนา 0.08 ม.หรือคิดเป็นพื้นที่ ลาดยางไม่น้อยกว่า 39,112 ตร.ม. ตามแบบ อบจ.สบ.	- (2560:31,910,000) (2558:31,910,000)	-	-	-	ร้อยละ ระยะทาง ที่ก่อสร้าง ร้อยละ ความพึงพอใจ ของประชาชน	ราษฎรผู้ใช้เส้นทาง สะดวก ปลอดภัย ขนส่งผลผลิตออกสู่ ตลาดสะดวก รวดเร็ว	กองช่าง
35	ปรับปรุงถนนลาดยาง สบ.ถ1-0035 บ้านมิตรภาพ-บ้านตลาดมวกเหล็ก ต.มิตรภาพ ต.มวกเหล็ก อ.มวกเหล็ก ระยะทางตลอดสาย 1.349 กม. ดำเนินการแล้วเสร็จตลอดสายปี 2558	เพื่อปรับปรุงถนนที่ได้รับ การถ่ายโอนที่มีสภาพชำรุด ทรุดโทรมให้มีสภาพดีขึ้น	ผิวจราจรกว้าง 8 ม. ยาว 1,349 ม. หรือคิดเป็นพื้นที่ลาดยางไม่น้อยกว่า 10,792 ตร.ม. ตามแบบ อบจ.สบ.	- (2558:8,094,000)	-	8,900,000	-	ร้อยละ ระยะทาง ที่ก่อสร้าง ร้อยละ ความพึงพอใจ ของประชาชน	ราษฎรผู้ใช้เส้นทาง สะดวก ปลอดภัย ขนส่งผลผลิตออกสู่ ตลาดสะดวก รวดเร็ว	กองช่าง

ยุทธศาสตร์จังหวัดที่ 4 เสริมสร้างระบบบริการสาธารณะตามหลักธรรมาภิบาลและมีคุณภาพมาตรฐาน

- ยุทธศาสตร์การพัฒนาขององค์กรปกครองส่วนท้องถิ่น ในเขตจังหวัดที่ 1 การพัฒนาคุณภาพชีวิต

ยุทธศาสตร์ที่ 1 ด้านโครงสร้างพื้นฐาน

แผนงานเคหะและชุมชน

ที่	โครงการ	วัตถุประสงค์	เป้าหมาย (ผลผลิตของโครงการ)	งบประมาณและที่มา				ตัวชี้วัด (KPI)	ผลลัพธ์ที่คาดว่าจะได้รับ	หน่วยงานที่รับผิดชอบ
				2561 (บาท)	2562 (บาท)	2563 (บาท)	2564 (บาท)			
36	ปรับปรุงถนนลาดยาง สบ.ถ1-0036 สายบ้านดอนพุด-บ้านหนองมน ต.ดอนพุด ต.บ้านหลวง อ.ดอนพุด ระยะทางตลอดสาย 1.000 กม. ดำเนินการแล้วเสร็จตลอดสายปี 2560	เพื่อปรับปรุงถนนที่ได้รับ การถ่ายโอนที่มีสภาพชำรุด ทรุดโทรมให้มีสภาพดีขึ้น	ผิวจราจรกว้าง 8 ม. ยาว 1,000 ม. หรือคิดเป็นพื้นที่ลาดยางไม่น้อยกว่า 8,000 ตร.ม. ตามแบบ อบจ.สบ.	- (2560:3,326,000)	-	6,627,000	-	ร้อยละ ระยะทาง ที่ก่อสร้าง ร้อยละ ความพึงพอใจ ของประชาชน	ราษฎรผู้ใช้เส้นทาง สะดวก ปลอดภัย ขนส่งผลผลิตออกสู่ ตลาดสะดวก รวดเร็ว	กองช่าง
37	ปรับปรุงถนนลาดยาง สบ.ถ1-0037 สายบ้านหนองโดน-บ้านทองย้อย ต.หนองโดน-ต.ดอนทอง อ.หนองโดน ต.ดอนพุด อ.ดอนพุด ระยะทางตลอดสาย 13.600 กม. ดำเนินการแล้วเสร็จตลอดสายปี 2560	เพื่อปรับปรุงถนนที่ได้รับ การถ่ายโอนที่มีสภาพชำรุด ทรุดโทรมให้มีสภาพดีขึ้น	ผิวจราจรกว้าง 8 ม. ยาว 5,000 ม. หรือคิดเป็นพื้นที่ลาดยางไม่น้อยกว่า 40,000 ตร.ม. ตามแบบ อบจ.สบ.	- (2560:21,660,000) (2559:51,750,000)	-	-	28,400,000	ร้อยละ ระยะทาง ที่ก่อสร้าง ร้อยละ ความพึงพอใจ ของประชาชน	ราษฎรผู้ใช้เส้นทาง สะดวก ปลอดภัย ขนส่งผลผลิตออกสู่ ตลาดสะดวก รวดเร็ว	กองช่าง
38	ปรับปรุงถนนลาดยาง สบ.ถ1-0038 สายวังม่วง-ปากน้ำ-หนองกรวด ต.แสลงพัน ต.คำพราน อ.วังม่วง ระยะทางตลอดสาย 6.384 กม. ดำเนินการแล้วเสร็จตลอดสายปี 2559	เพื่อปรับปรุงถนนที่ได้รับ การถ่ายโอนที่มีสภาพชำรุด ทรุดโทรมให้มีสภาพดีขึ้น	ผิวจราจรกว้าง 8 ม. ยาว 800 ม. หรือคิดเป็นพื้นที่ลาดยางไม่น้อยกว่า 6,400 ตร.ม. ตามแบบ อบจ.สบ.	- (2559:24,000,000) (2556:13,710,000)	-	5,000,000	-	ร้อยละ ระยะทาง ที่ก่อสร้าง ร้อยละ ความพึงพอใจ ของประชาชน	ราษฎรผู้ใช้เส้นทาง สะดวก ปลอดภัย ขนส่งผลผลิตออกสู่ ตลาดสะดวก รวดเร็ว	กองช่าง

ยุทธศาสตร์จังหวัดที่ 4 เสริมสร้างระบบบริการสาธารณะตามหลักธรรมาภิบาลและมีคุณภาพมาตรฐาน

- ยุทธศาสตร์การพัฒนาขององค์กรปกครองส่วนท้องถิ่น ในเขตจังหวัดที่ 1 การพัฒนาคุณภาพชีวิต

ยุทธศาสตร์ที่ 1 ด้านโครงสร้างพื้นฐาน

แผนงานเคหะและชุมชน

ที่	โครงการ	วัตถุประสงค์	เป้าหมาย (ผลผลิตของโครงการ)	งบประมาณและที่มา				ตัวชี้วัด (KPI)	ผลลัพธ์ที่คาดว่าจะได้รับ	หน่วยงานที่รับผิดชอบ
				2561 (บาท)	2562 (บาท)	2563 (บาท)	2564 (บาท)			
39	ปรับปรุงถนนลาดยาง สบ.ถ1-0039 หมู่ที่ 2,7,9 บ้านหนองหว้า-บ้านสาธุประชาสรรค์ ต.พุกแค ต.ห้วยยาง อ.เฉลิมพระเกียรติ ระยะทางตลอดสาย 5.769 กม. ดำเนินการแล้วเสร็จตลอดสายปี 2560	เพื่อปรับปรุงถนนที่ได้รับ การถ่ายโอนที่มีสภาพชำรุดทรุดโทรมให้มีสภาพดีขึ้น	ผิวจราจรกว้าง 8 ม. ยาว 2,500 ม. หรือคิดเป็นพื้นที่ลาดยางไม่น้อยกว่า 20,000 ตร.ม. ตามแบบ อบจ.สบ.	- (2560:8,483,000) (2556:1,980,000)	-	-	15,530,000	ร้อยละ ระยะทาง ที่ก่อสร้าง ร้อยละ ความพึงพอใจ ของประชาชน	ราษฎรผู้ใช้เส้นทาง สะดวก ปลอดภัย ขนส่งผลผลิตออกสู่ ตลาดสะดวก รวดเร็ว	กองช่าง
40	ปรับปรุงถนนลาดยาง สบ.ถ1-0040 สายบ้านโคกดินแดง-บ้านหนองจาน ต.พุกแค ต.หน้าพระลาน อ.เฉลิมพระเกียรติ ระยะทางตลอดสาย 6.798 กม. ดำเนินการแล้วเสร็จตลอดสายปี 2560	เพื่อปรับปรุงถนนที่ได้รับ การถ่ายโอนที่มีสภาพชำรุดทรุดโทรมให้มีสภาพดีขึ้น	ผิวจราจรกว้าง 8 ม. ยาว 2,500 ม. หรือคิดเป็นพื้นที่ลาดยางไม่น้อยกว่า 20,000 ตร.ม. ตามแบบ อบจ.สบ.	- (2560:14,774,000)	-	-	15,640,000	ร้อยละ ระยะทาง ที่ก่อสร้าง ร้อยละ ความพึงพอใจ ของประชาชน	ราษฎรผู้ใช้เส้นทาง สะดวก ปลอดภัย ขนส่งผลผลิตออกสู่ ตลาดสะดวก รวดเร็ว	กองช่าง
41	ปรับปรุงถนนลาดยาง สบ.ถ1-0041 สายพหลโยธิน-วัดมงคลชัยพัฒนา ต.ห้วยยาง ต.เขาดินพัฒนา อ.เฉลิมพระเกียรติ ระยะทางตลอดสาย 1.422 กม. ดำเนินการแล้วเสร็จตลอดสายปี 2557	เพื่อปรับปรุงถนนที่ได้รับ การถ่ายโอนที่มีสภาพชำรุดทรุดโทรมให้มีสภาพดีขึ้น	ผิวจราจรกว้าง 8 ม. ยาว 1,422 ม. หรือคิดเป็นพื้นที่ลาดยางไม่น้อยกว่า 11,376 ตร.ม. ตามแบบ อบจ.สบ.	- (2557:13,850,000)	-	13,850,000	-	ร้อยละ ระยะทาง ที่ก่อสร้าง ร้อยละ ความพึงพอใจ ของประชาชน	ราษฎรผู้ใช้เส้นทาง สะดวก ปลอดภัย ขนส่งผลผลิตออกสู่ ตลาดสะดวก รวดเร็ว	กองช่าง

ยุทธศาสตร์จังหวัดที่ 4 เสริมสร้างระบบบริการสาธารณะตามหลักธรรมาภิบาลและมีคุณภาพมาตรฐาน

- ยุทธศาสตร์การพัฒนาขององค์กรปกครองส่วนท้องถิ่น ในเขตจังหวัดที่ 1 การพัฒนาคุณภาพชีวิต

ยุทธศาสตร์ที่ 1 ด้านโครงสร้างพื้นฐาน

แผนงานเคหะและชุมชน

ที่	โครงการ	วัตถุประสงค์	เป้าหมาย (ผลผลิตของโครงการ)	งบประมาณและที่มา				ตัวชี้วัด (KPI)	ผลลัพธ์ที่คาดว่าจะได้รับ	หน่วยงานที่รับผิดชอบ
				2561 (บาท)	2562 (บาท)	2563 (บาท)	2564 (บาท)			
42	ปรับปรุงถนนลาดยาง สบ.ถ1-0042 สายบ้านทับทิม-บ้านท่าคล้อ ต.หน้าพระลาน ต.พุแค อ.เฉลิมพระเกียรติ ต.ท่าคล้อ อ.แก่งคอย ระยะทางตลอดสาย 7.659 กม. ดำเนินการแล้วเสร็จตลอดสายปี 2559	เพื่อปรับปรุงถนนที่ได้รับ การถ่ายโอนที่มีสภาพชำรุด ทรุดโทรมให้มีสภาพดีขึ้น	ผิวจราจรกว้าง 8 ม. ยาว 2,000 ม. หรือคิดเป็นพื้นที่ลาดยางไม่น้อยกว่า 16,000 ตร.ม. ตามแบบ อบจ.สบ.	- (2559:24,310,000) (2558:11,700,000)	-	-	12,720,000	ร้อยละ ระยะทาง ที่ก่อสร้าง ร้อยละ ความพึงพอใจ ของประชาชน	ราษฎรผู้ใช้เส้นทาง สะดวก ปลอดภัย ขนส่งผลผลิตออกสู่ ตลาดสะดวก รวดเร็ว	กองช่าง
43	ปรับปรุงถนนลาดยาง สบ.ถ1-0043 สายบ้านพระพุทธราย-บ้านเขาไม้โค่น ต.ห้วยแห้ง อ.แก่งคอย ระยะทางตลอดสาย 12.490 กม. ดำเนินการแล้วเสร็จตลอดสายปี 2559	เพื่อปรับปรุงถนนที่ได้รับ การถ่ายโอนที่มีสภาพชำรุด ทรุดโทรมให้มีสภาพดีขึ้น	ผิวจราจรกว้าง 8 ม. ยาว 3,000 ม. หรือคิดเป็นพื้นที่ลาดยางไม่น้อยกว่า 24,000 ตร.ม. ตามแบบ อบจ.สบ.	- (2559:70,434,000)	-	-	18,560,000	ร้อยละ ระยะทาง ที่ก่อสร้าง ร้อยละ ความพึงพอใจ ของประชาชน	ราษฎรผู้ใช้เส้นทาง สะดวก ปลอดภัย ขนส่งผลผลิตออกสู่ ตลาดสะดวก รวดเร็ว	กองช่าง
44	ปรับปรุงถนนลาดยาง สบ.ถ1-0044 สายพหลโยธิน-แพะโคก ต.ดาวเรือง อ.เมืองสระบุรี ต.ผึ้งรวง อ.เฉลิมพระเกียรติ ระยะทางตลอดสาย 4.340 กม.	เพื่อปรับปรุงถนนที่ได้รับ การถ่ายโอนที่มีสภาพชำรุด ทรุดโทรมให้มีสภาพดีขึ้น	ผิวจราจรกว้าง 6 ม. ยาว 4,340 ม. ไม่มีไหล่ทาง หนา 0.08 ม. หรือคิดเป็นพื้นที่ลาดยางไม่น้อยกว่า 26,040 ตร.ม. ตามแบบ อบจ.สบ.	-	16,926,000	-	-	ร้อยละ ระยะทาง ที่ก่อสร้าง ร้อยละ ความพึงพอใจ ของประชาชน	ราษฎรผู้ใช้เส้นทาง สะดวก ปลอดภัย ขนส่งผลผลิตออกสู่ ตลาดสะดวก รวดเร็ว	กองช่าง

ยุทธศาสตร์จังหวัดที่ 4 เสริมสร้างระบบบริการสาธารณะตามหลักธรรมาภิบาลและมีคุณภาพมาตรฐาน

- ยุทธศาสตร์การพัฒนาขององค์กรปกครองส่วนท้องถิ่น ในเขตจังหวัดที่ 1 การพัฒนาคุณภาพชีวิต

ยุทธศาสตร์ที่ 1 ด้านโครงสร้างพื้นฐาน

แผนงานเคหะและชุมชน

ที่	โครงการ	วัตถุประสงค์	เป้าหมาย (ผลผลิตของโครงการ)	งบประมาณและที่มา				ตัวชี้วัด (KPI)	ผลลัพธ์ที่คาดว่าจะได้รับ	หน่วยงานที่รับผิดชอบ
				2561 (บาท)	2562 (บาท)	2563 (บาท)	2564 (บาท)			
45	ปรับปรุงถนนลาดยาง สบ.ถ1-0045 สายบ้านพระพุทธราย-โนนสภาราม ต.หนองปลาไหล ต.กุดนกงิ้ว อ.เมืองสระบุรี ระยะทางตลอดสาย 6.762 กม. ดำเนินการแล้วเสร็จตลอดสายปี 2559	เพื่อปรับปรุงถนนที่ได้รับ การถ่ายโอนที่มีสภาพชำรุด ทรุดโทรมให้มีสภาพดีขึ้น	ผิวจราจรกว้าง 6 ม. ยาว 4,340 ม. ไหล่ทางข้างละ 1 ม. หนา 0.08 ม. หรือคิดเป็นพื้นที่ลาดยางไม่น้อยกว่า 54,096 ตร.ม. ตามแบบ อบจ.สบ.	- (2559:12,700,000)	-	-	16,680,000	ร้อยละ ระยะทาง ที่ก่อสร้าง ร้อยละ ความพึงพอใจ ของประชาชน	ราษฎรผู้ใช้เส้นทาง สะดวก ปลอดภัย ขนส่งผลผลิตออกสู่ ตลาดสะดวก รวดเร็ว	กองช่าง
46	ปรับปรุงถนนลาดยาง สบ.ถ1-0046 สายบ้านถ้ำเต่า-บ้านโคกดินแดง ต.ท่าคล้อ -ต.ท่าตูม อ.แก่งคอย-ต.พุแค อ.เฉลิมพระเกียรติ ระยะทางตลอดสาย 8.865 กม. ดำเนินการแล้วเสร็จตลอดสายปี 2560	เพื่อปรับปรุงถนนที่ได้รับ การถ่ายโอนที่มีสภาพชำรุด ทรุดโทรมให้มีสภาพดีขึ้น	ผิวจราจรกว้าง 6 ม. ยาว 2,425 ม. ไหล่ทางข้างละ 1 ม. หนา 0.08 ม. หรือคิดเป็นพื้นที่ลาดยางไม่น้อยกว่า 19,480 ตร.ม. ตามแบบ อบจ.สบ.	- (2560:9,978,000)	-	-	12,662,000	ร้อยละ ระยะทาง ที่ก่อสร้าง ร้อยละ ความพึงพอใจ ของประชาชน	ราษฎรผู้ใช้เส้นทาง สะดวก ปลอดภัย ขนส่งผลผลิตออกสู่ ตลาดสะดวก รวดเร็ว	กองช่าง

ยุทธศาสตร์จังหวัดที่ 4 เสริมสร้างระบบบริการสาธารณะตามหลักธรรมาภิบาลและมีคุณภาพมาตรฐาน

- ยุทธศาสตร์การพัฒนาขององค์กรปกครองส่วนท้องถิ่น ในเขตจังหวัดที่ 1 การพัฒนาคุณภาพชีวิต

ยุทธศาสตร์ที่ 1 ด้านโครงสร้างพื้นฐาน

แผนงานเคหะและชุมชน

ที่	โครงการ	วัตถุประสงค์	เป้าหมาย (ผลผลิตของโครงการ)	งบประมาณและที่มา				ตัวชี้วัด (KPI)	ผลลัพธ์ที่คาดว่าจะได้รับ	หน่วยงานที่รับผิดชอบ
				2561 (บาท)	2562 (บาท)	2563 (บาท)	2564 (บาท)			
47	ปรับปรุงถนนลาดยาง สบ.ถ1-0047 สายบ้านดอนพุท-โคกโพธิ์ (กม.1+100-5+096) ต.ไผ่หลิว-ต.ดงตะงาว อ.ดอนพุท ระยะทางตลอดสาย 5.300 กม. ดำเนินการแล้วเสร็จตลอดสายปี 2559	เพื่อปรับปรุงถนนที่ได้รับ การถ่ายโอนที่มีสภาพชำรุด ทรุดโทรมให้มีสภาพดีขึ้น	ผิวจราจรกว้าง 8 ม. ยาว 2,000 ม. หรือคิดเป็นพื้นที่ลาดยางไม่น้อยกว่า 16,000 ตร.ม. ตามแบบ อบจ.สบ.	- (2559:24,947,000)	-	-	12,730,000	ร้อยละ ระยะทาง ที่ก่อสร้าง ร้อยละ ความพึงพอใจ ของประชาชน	ราษฎรผู้ใช้เส้นทาง สะดวก ปลอดภัย ขนส่งผลผลิตออกสู่ ตลาดสะดวก รวดเร็ว	กองช่าง
48	ปรับปรุงถนนลาดยาง สบ.ถ1-0048 บ้านชัยนางเลิ้ง-บ้านโพธิ์พร้อมจิตร ต.นายาว ต.ธารเกษม อ.พระพุทธรบาท ระยะทางตลอดสาย 2.200 กม. ดำเนินการแล้วเสร็จตลอดสายปี 2560	เพื่อปรับปรุงถนนที่ได้รับ การถ่ายโอนที่มีสภาพชำรุด ทรุดโทรมให้มีสภาพดีขึ้น	ผิวจราจรกว้าง 6 ม. ยาว 2,200 ม. ไหล่ทางข้างละ 1 ม.หนา 0.08 ม. หรือคิดเป็นพื้นที่ลาดยางไม่น้อยกว่า 17,600 ตร.ม. ตามแบบ อบจ.สบ.	- (2560:10,000,000)	-	-	13,000,000	ร้อยละ ระยะทาง ที่ก่อสร้าง ร้อยละ ความพึงพอใจ ของประชาชน	ราษฎรผู้ใช้เส้นทาง สะดวก ปลอดภัย ขนส่งผลผลิตออกสู่ ตลาดสะดวก รวดเร็ว	กองช่าง

ยุทธศาสตร์จังหวัดที่ 4 เสริมสร้างระบบบริการสาธารณะตามหลักธรรมาภิบาลและมีคุณภาพมาตรฐาน

- ยุทธศาสตร์การพัฒนาขององค์กรปกครองส่วนท้องถิ่น ในเขตจังหวัดที่ 1 การพัฒนาคุณภาพชีวิต

ยุทธศาสตร์ที่ 1 ด้านโครงสร้างพื้นฐาน

แผนงานเคหะและชุมชน

ที่	โครงการ	วัตถุประสงค์	เป้าหมาย (ผลผลิตของโครงการ)	งบประมาณและที่มา				ตัวชี้วัด (KPI)	ผลลัพธ์ที่คาดว่าจะได้รับ	หน่วยงานที่รับผิดชอบ
				2561 (บาท)	2562 (บาท)	2563 (บาท)	2564 (บาท)			
49	ปรับปรุงถนนลาดยาง สบ.ถ1-0049 บ้านหนองโดนน้อย-บ้านโป่งเก่า ต.บ้านกล้วย อ.หนองโดน ต.หนองแก อ.พระพุทธบาท ระยะทางตลอดสาย 1.989 กม. ดำเนินการแล้วเสร็จตลอดสายปี 2557	เพื่อปรับปรุงถนนที่ได้รับ การถ่ายโอนที่มีสภาพชำรุด ทรุดโทรมให้มีสภาพดีขึ้น	ปูยางทับ ผิวจราจรกว้าง 6 ม. ยาว 1,989 ม. ไหล่ทางกว้างข้างละ 1 ม. หนา 0.03 ม.หรือคิดเป็นพื้นที่ ลาดยางไม่น้อยกว่า 15,912 ตร.ม. ตามแบบ อบจ.สบ. เริ่มต้น N 14.716229 E 100.728196 สิ้นสุด N 14.718609 E 100.7100640	- (2557:12,100,000)	4,773,000	-	-	ร้อยละ ระยะทาง ที่ก่อสร้าง ร้อยละ ความพึงพอใจ ของประชาชน	ราษฎรผู้ใช้เส้นทาง สะดวก ปลอดภัย ขนส่งผลผลิตออกสู่ ตลาดสะดวก รวดเร็ว	กองช่าง
50	ปรับปรุงถนนลาดยาง สบ.ถ1-0050 สายบ้านหนองเขื่อนช้าง ต.หนองยาว อ.เมืองสระบุรี - บ้านไผ่ ต.หนองจิก อ.หนองแค และ อ.หนองแซง ระยะทางตลอดสาย 3.300 กม. ดำเนินการแล้วเสร็จตลอดสายปี 2558	เพื่อปรับปรุงถนนที่ได้รับ การถ่ายโอนที่มีสภาพชำรุด ทรุดโทรมให้มีสภาพดีขึ้น	ผิวจราจรกว้าง 8 ม. ยาว 3,300 ม. หรือคิดเป็นพื้นที่ลาดยางไม่น้อยกว่า 26,400 ตร.ม. ตามแบบ อบจ.สบ.	- (2558:20,064,000)	-	-	20,064,000	ร้อยละ ระยะทาง ที่ก่อสร้าง ร้อยละ ความพึงพอใจ ของประชาชน	ราษฎรผู้ใช้เส้นทาง สะดวก ปลอดภัย ขนส่งผลผลิตออกสู่ ตลาดสะดวก รวดเร็ว	กองช่าง

ยุทธศาสตร์จังหวัดที่ 4 เสริมสร้างระบบบริการสาธารณะตามหลักธรรมาภิบาลและมีคุณภาพมาตรฐาน

- ยุทธศาสตร์การพัฒนาขององค์กรปกครองส่วนท้องถิ่น ในเขตจังหวัดที่ 1 การพัฒนาคุณภาพชีวิต

ยุทธศาสตร์ที่ 1 ด้านโครงสร้างพื้นฐาน

แผนงานเคหะและชุมชน

ที่	โครงการ	วัตถุประสงค์	เป้าหมาย (ผลผลิตของโครงการ)	งบประมาณและที่มา				ตัวชี้วัด (KPI)	ผลลัพธ์ที่คาดว่าจะได้รับ	หน่วยงานที่รับผิดชอบ
				2561 (บาท)	2562 (บาท)	2563 (บาท)	2564 (บาท)			
51	ปรับปรุงถนนลาดยาง สบ.ถ1-0051 สายทางเข้าน้ำตกตะพานหิน ต.มวกเหล็ก อ.มวกเหล็ก ระยะทางตลอดสาย 7.500 กม.			-	-	-	-			
52	ปรับปรุงถนนคอนกรีตเสริมเหล็ก สบ.ถ1-0052 สายแยกทางหลวง- หมายเลข 3048-บ้านหนองไม้เลี่ยม ต.ต้นตาล ต.พระยาทต ต.หัวปลวก อ.เสาไห้ ระยะทางตลอดสาย 7.975 กม. ดำเนินการแล้วเสร็จตลอดสายปี 2559	เพื่อปรับปรุงถนนที่ได้รับ การถ่ายโอนที่มีสภาพชำรุด ทรุดโทรมให้มีสภาพดีขึ้น	ผิวจราจรกว้าง 8 ม. ยาว 7,975 ม. หนา 0.15 ม. ไหล่ทางลงลูกรัง 0.25 ม. หรือคิดเป็นพื้นที่ คสล. ไม่น้อยกว่า 63,800 ตร.ม. ตามแบบ อบจ.สบ.	- (2559:12,190,000)	-	-	44,660,000	ร้อยละ ระยะทาง ที่ก่อสร้าง ร้อยละ ความพึงพอใจ ของประชาชน	ราษฎรผู้ใช้เส้นทาง สะดวก ปลอดภัย ขนส่งผลผลิตออกสู่ ตลาดสะดวก รวดเร็ว	กองช่าง
53	ปรับปรุงถนนลาดยาง สบ.ถ1-0053 สายบ้านโป่งแก้ง-บ้านซับเขว ต.ซับสนุ่น ต.หนองย่างเสือ อ.มวกเหล็ก ระยะทางตลอดสาย 3.700 กม. ดำเนินการแล้วเสร็จตลอดสายปี 2558	เพื่อปรับปรุงถนนที่ได้รับ การถ่ายโอนที่มีสภาพชำรุด ทรุดโทรมให้มีสภาพดีขึ้น	ผิวจราจรกว้าง 8 ม. ยาว 3,700 ม. หรือคิดเป็นพื้นที่ลาดยางไม่น้อยกว่า 29,600 ตร.ม. ตามแบบ อบจ.สบ.	- (2558:19,240,000)	-	-	20,720,000	ร้อยละ ระยะทาง ที่ก่อสร้าง ร้อยละ ความพึงพอใจ ของประชาชน	ราษฎรผู้ใช้เส้นทาง สะดวก ปลอดภัย ขนส่งผลผลิตออกสู่ ตลาดสะดวก รวดเร็ว	กองช่าง

กรมชลประทาน ขอเวนคืนเพื่อทำพื้นที่อ่างเก็บน้ำ

ยุทธศาสตร์จังหวัดที่ 4 เสริมสร้างระบบบริการสาธารณะตามหลักธรรมาภิบาลและมีคุณภาพมาตรฐาน

- ยุทธศาสตร์การพัฒนาขององค์กรปกครองส่วนท้องถิ่น ในเขตจังหวัดที่ 1 การพัฒนาคุณภาพชีวิต

ยุทธศาสตร์ที่ 1 ด้านโครงสร้างพื้นฐาน

แผนงานเคหะและชุมชน

ที่	โครงการ	วัตถุประสงค์	เป้าหมาย (ผลผลิตของโครงการ)	งบประมาณและที่มา				ตัวชี้วัด (KPI)	ผลลัพธ์ที่คาดว่าจะได้รับ	หน่วยงานที่รับผิดชอบ
				2561 (บาท)	2562 (บาท)	2563 (บาท)	2564 (บาท)			
54	ปรับปรุงถนนลาดยาง สบ.ถ1-0054 สายแยกทางหลวง-หมายเลข 3048-บ้านพระยาต ต.พระยาต อ.เสาไห้ ระยะทางตลอดสาย 3.048 กม. ดำเนินการแล้วเสร็จตลอดสายปี 2557	เพื่อปรับปรุงถนนที่ได้รับ การถ่ายโอนที่มีสภาพชำรุดทรุดโทรมให้มีสภาพดีขึ้น	ผิวจราจรกว้าง 8 ม. ยาว 3,048 ม. หรือคิดเป็นพื้นที่ลาดยางไม่น้อยกว่า 24,384 ตร.ม. ตามแบบ อบจ.สบ.	- (2557:5,625,000)	-	17,500,000	-	ร้อยละ ระยะทาง ที่ก่อสร้าง ร้อยละ ความพึงพอใจ ของประชาชน	ราษฎรผู้ใช้เส้นทาง สะดวก ปลอดภัย ขนส่งผลผลิตออกสู่ ตลาดสะดวก รวดเร็ว	กองช่าง
55	ปรับปรุงถนนลาดยาง สบ.ถ1-0055 สายแยกทางหลวงหมายเลข 1-บ้านตาลเสี้ยน ต.หนองแก อ.พระพุทธรบาท ระยะทางตลอดสาย 7.581 กม. ดำเนินการแล้วเสร็จตลอดสายปี 2559	เพื่อปรับปรุงถนนที่ได้รับ การถ่ายโอนที่มีสภาพชำรุดทรุดโทรมให้มีสภาพดีขึ้น	ผิวจราจรกว้าง 8 ม. ยาว 7,581 ม. หรือคิดเป็นพื้นที่ลาดยางไม่น้อยกว่า 60,648 ตร.ม. ตามแบบ อบจ.สบ.	- (2559:28,560,000)	-	-	43,000,000	ร้อยละ ระยะทาง ที่ก่อสร้าง ร้อยละ ความพึงพอใจ ของประชาชน	ราษฎรผู้ใช้เส้นทาง สะดวก ปลอดภัย ขนส่งผลผลิตออกสู่ ตลาดสะดวก รวดเร็ว	กองช่าง
56	ปรับปรุงถนนลาดยาง สบ.ถ1-0056 สายแยกทางหลวง-บ้านวังม่วง ต.วังม่วง อ.วังม่วง ระยะทางตลอดสาย 7.538 กม. ดำเนินการแล้วเสร็จตลอดสายปี 2558	เพื่อปรับปรุงถนนที่ได้รับ การถ่ายโอนที่มีสภาพชำรุดทรุดโทรมให้มีสภาพดีขึ้น	ผิวจราจรกว้าง 6 ม. ยาว 7,538 ม. ไหล่ทางกว้างข้างละ 1 ม. หนา 0.08 ม.หรือคิดเป็นพื้นที่ลาดยางไม่น้อยกว่า 60,304 ตร.ม. ตามแบบ อบจ.สบ.	- (2558:47,200,000)	-	47,200,000	-	ร้อยละ ระยะทาง ที่ก่อสร้าง ร้อยละ ความพึงพอใจ ของประชาชน	ราษฎรผู้ใช้เส้นทาง สะดวก ปลอดภัย ขนส่งผลผลิตออกสู่ ตลาดสะดวก รวดเร็ว	กองช่าง

ยุทธศาสตร์จังหวัดที่ 4 เสริมสร้างระบบบริการสาธารณะตามหลักธรรมาภิบาลและมีคุณภาพมาตรฐาน

- ยุทธศาสตร์การพัฒนาขององค์กรปกครองส่วนท้องถิ่น ในเขตจังหวัดที่ 1 การพัฒนาคุณภาพชีวิต

ยุทธศาสตร์ที่ 1 ด้านโครงสร้างพื้นฐาน

แผนงานเคหะและชุมชน

ที่	โครงการ	วัตถุประสงค์	เป้าหมาย (ผลผลิตของโครงการ)	งบประมาณและที่มา				ตัวชี้วัด (KPI)	ผลลัพธ์ที่คาดว่าจะได้รับ	หน่วยงานที่รับผิดชอบ
				2561 (บาท)	2562 (บาท)	2563 (บาท)	2564 (บาท)			
57	ปรับปรุงถนนลาดยาง สบ.ถ1-0057 สายบ้านหนองแหน ม.6 ต.ชะอม อ.แก่งคอย ระยะทางตลอดสาย 0.955 กม.	เพื่อปรับปรุงถนนที่ได้รับ การถ่ายโอนที่มีสภาพชำรุด ทรุดโทรมให้มีสภาพดีขึ้น	ผิวจราจรกว้าง 8 ม. ยาว 955 ม. หรือคิดเป็นพื้นที่ลาดยางไม่น้อยกว่า 7,640 ตร.ม. ตามแบบ อบจ.สบ.	-	-	-	5,400,000	ร้อยละ ระยะทาง ที่ก่อสร้าง ร้อยละ ความพึงพอใจ ของประชาชน	ราษฎรผู้ใช้เส้นทาง สะดวก ปลอดภัย ขนส่งผลผลิตออกสู่ ตลาดสะดวก รวดเร็ว	กองช่าง
58	ปรับปรุงถนนลาดยาง สบ.ถ1-0058 สายบ้านหลังเขา ต.มวกเหล็ก อ.มวกเหล็ก ระยะทางตลอดสาย 0.750 กม.	เพื่อปรับปรุงถนนที่ได้รับ การถ่ายโอนที่มีสภาพชำรุด ทรุดโทรมให้มีสภาพดีขึ้น	ผิวจราจรกว้าง 8 ม. ยาว 750 ม. หรือคิดเป็นพื้นที่ลาดยางไม่น้อยกว่า 6,000 ตร.ม. ตามแบบ อบจ.สบ.	-	-	-	5,000,000	ร้อยละ ระยะทาง ที่ก่อสร้าง ร้อยละ ความพึงพอใจ ของประชาชน	ราษฎรผู้ใช้เส้นทาง สะดวก ปลอดภัย ขนส่งผลผลิตออกสู่ ตลาดสะดวก รวดเร็ว	กองช่าง
59	ปรับปรุงถนนลาดยาง สบ.ถ1-0059 สายแยกทางหลวง-หมายเลข 3020- บ้านหนองโดนน้อย ต.หนองโดน อ.หนองโดน ระยะทางตลอดสาย 2.808 กม. ดำเนินการแล้วเสร็จตลอดสายปี 2558	เพื่อปรับปรุงถนนที่ได้รับ การถ่ายโอนที่มีสภาพชำรุด ทรุดโทรมให้มีสภาพดีขึ้น	ผิวจราจรกว้าง 8 ม. ยาว 2,808 ม. หรือคิดเป็นพื้นที่ลาดยางไม่น้อยกว่า 22,464 ตร.ม. ตามแบบ อบจ.สบ.	- (2558:13,390,000)	-	-	16,000,000	ร้อยละ ระยะทาง ที่ก่อสร้าง ร้อยละ ความพึงพอใจ ของประชาชน	ราษฎรผู้ใช้เส้นทาง สะดวก ปลอดภัย ขนส่งผลผลิตออกสู่ ตลาดสะดวก รวดเร็ว	กองช่าง

ยุทธศาสตร์จังหวัดที่ 4 เสริมสร้างระบบบริการสาธารณะตามหลักธรรมาภิบาลและมีคุณภาพมาตรฐาน

- ยุทธศาสตร์การพัฒนาขององค์กรปกครองส่วนท้องถิ่น ในเขตจังหวัดที่ 1 การพัฒนาคุณภาพชีวิต

ยุทธศาสตร์ที่ 1 ด้านโครงสร้างพื้นฐาน

แผนงานเคหะและชุมชน

ที่	โครงการ	วัตถุประสงค์	เป้าหมาย (ผลผลิตของโครงการ)	งบประมาณและที่มา				ตัวชี้วัด (KPI)	ผลลัพธ์ที่คาดว่าจะได้รับ	หน่วยงานที่รับผิดชอบ
				2561 (บาท)	2562 (บาท)	2563 (บาท)	2564 (บาท)			
60	ปรับปรุงถนนลาดยาง สบ.ถ1-0060 สายแยกทางหลวง-หมายเลข 1003-บ้านทองหลาง อ.แก่งคอย ระยะทางตลอดสาย 6.350 กม.	เพื่อปรับปรุงถนนที่ได้รับ การถ่ายโอนที่มีสภาพชำรุดทรุดโทรมให้มีสภาพดีขึ้น	ผิวจราจรกว้าง 8 ม. ยาว 6,350 ม. หรือคิดเป็นพื้นที่ลาดยางไม่น้อยกว่า 50,800 ตร.ม. ตามแบบ อบจ.สบ.	-	-	-	36,000,000	ร้อยละ ระยะทาง ที่ก่อสร้าง ร้อยละ ความพึงพอใจ ของประชาชน	ราษฎรผู้ใช้เส้นทาง สะดวก ปลอดภัย ขนส่งผลผลิตออกสู่ ตลาดสะดวก รวดเร็ว	กองช่าง

ยุทธศาสตร์จังหวัดที่ 4 เสริมสร้างระบบบริการสาธารณะตามหลักธรรมาภิบาลและมีคุณภาพมาตรฐาน

- ยุทธศาสตร์การพัฒนาขององค์กรปกครองส่วนท้องถิ่น ในเขตจังหวัดที่ 1 การพัฒนาคุณภาพชีวิต

ยุทธศาสตร์ที่ 2 การส่งเสริมคุณภาพชีวิต

แผนงานการรักษาความสงบภายใน

แบบ ผ.01

ที่	โครงการ	วัตถุประสงค์	เป้าหมาย (ผลผลิตของโครงการ)	งบประมาณและที่มา				ตัวชี้วัด (KPI)	ผลลัพธ์ที่คาดว่าจะได้รับ	หน่วยงานที่รับผิดชอบ
				2561 (บาท)	2562 (บาท)	2563 (บาท)	2564 (บาท)			
1	ติดตั้งกล้องวงจรปิด CCTV ภายใน สนง. อบจ.สระบุรี อ.เมืองสระบุรี จ.สระบุรี	เพื่อป้องกันอาชญากรรมที่อาจเกิดขึ้นได้ เพื่อให้เป็นหลักฐานทางพยานวัตถุ เพื่อเพิ่มประสิทธิภาพในการรักษาความปลอดภัยในชีวิตและทรัพย์สิน เพื่อเพิ่มประสิทธิภาพในการทำงานของเจ้าหน้าที่	1.ระบบกล้องวงจรปิด จำนวน 1 ระบบ 2.ระบบงานเชื่อมต่อภายนอก จำนวน 1 ระบบ 3.ระบบไฟเบอร์ออฟติก และงานลากเชื่อมต่อ จำนวน 1 ระบบ 4.ระบบภายในห้องควบคุมกล้องวงจรปิด จำนวน 1 ระบบ และอุปกรณ์อื่นๆ ที่เกี่ยวข้อง ตามแบบ อบจ.สบ.	-	13,134,000	-		ร้อยละของอุบัติเหตุและการก่ออาชญากรรมลดลง ร้อยละความพึงพอใจของประชาชน	ป้องกันอาชญากรรมที่อาจเกิดขึ้นได้ ให้เป็นหลักฐานทางพยานวัตถุ เพิ่มประสิทธิภาพในการรักษาความปลอดภัยในชีวิตและทรัพย์สิน ประสิทธิภาพในการทำงานของเจ้าหน้าที่เพิ่มขึ้น	กองช่าง

ยุทธศาสตร์จังหวัดที่ 3 เสริมสร้างความมั่นคงและสังคมคุณภาพตามวิถีไทยภูมิปัญญาไทย

- ยุทธศาสตร์การพัฒนาขององค์กรปกครองส่วนท้องถิ่น ในเขตจังหวัดที่ 1 การพัฒนาคุณภาพชีวิต

ยุทธศาสตร์ที่ 2 ด้านการส่งเสริมคุณภาพชีวิต

แผนงานการรักษาความสงบภายใน

แบบ ผ.01

ที่	โครงการ	วัตถุประสงค์	เป้าหมาย (ผลผลิตของโครงการ)	งบประมาณและที่มา				ตัวชี้วัด (KPI)	ผลลัพธ์ที่คาดว่าจะได้รับ	หน่วยงานที่รับผิดชอบหลัก
				2561 (บาท)	2562 (บาท)	2563 (บาท)	2564 (บาท)			
2	ค่าใช้จ่ายในการจัดทำโครงการเพื่อป้องกันและบรรเทาสาธารณภัย อุบัติภัยต่างๆ	เพื่อสร้างเครือข่ายในการป้องกันและลดอุบัติเหตุจากสาธารณภัยในพื้นที่ อุบัติภัยต่างๆ	ป้องกันและบรรเทาสาธารณภัย อุบัติภัยต่าง ๆ	300,000 (2560:300,000) (2559:300,000) (2558:300,000) (2557:500,000)	300,000	300,000	300,000	ร้อยละของอุบัติเหตุลดลง	มีการพัฒนา ศักยภาพและมาตรฐาน ปฏิบัติงานนำความรู้ ู้ประสบการณ์ที่ได้ มาช่วยเหลือ ประชาชน	กองช่าง
3	บำรุงรักษาและซ่อมปรับปรุงครุภัณฑ์กล้องวงจรปิด (Close Circuit Television : CCTV) ที่อยู่ในเขตความรับผิดชอบ องค์กรบริหารส่วนจังหวัดสระบุรี	เพื่อเพิ่มประสิทธิภาพในการรักษาความปลอดภัยในชีวิตและทรัพย์สินของประชาชน แก้ไขปัญหาการจราจรให้เป็นไปอย่างรวดเร็ว	บำรุงรักษาและซ่อมปรับปรุงครุภัณฑ์กล้องวงจรปิด (Close Circuit Television : CCTV)	2,000,000	2,000,000	2,000,000	2,000,000	ร้อยละของอุบัติเหตุลดลง และการก่ออาชญากรรมลดลง ร้อยละความพึงพอใจของประชาชน	เพิ่มประสิทธิภาพในการรักษาความปลอดภัยในชีวิตและทรัพย์สินของประชาชนแก้ไข ปัญหาการจราจร ให้เป็นไปอย่างรวดเร็ว	กองช่าง

ยุทธศาสตร์จังหวัดที่ 3 เสริมสร้างความมั่นคงและสังคมคุณภาพตามวิถีไทยภูมิปัญญาไทย

- ยุทธศาสตร์การพัฒนาขององค์กรปกครองส่วนท้องถิ่น ในเขตจังหวัดที่ 1 การพัฒนาคุณภาพชีวิต

ยุทธศาสตร์ที่ 2 ด้านการส่งเสริมคุณภาพชีวิต

แผนงานการรักษาความสงบภายใน

แบบ ผ.01

ที่	โครงการ	วัตถุประสงค์	เป้าหมาย (ผลผลิตของโครงการ)	งบประมาณและที่มา				ตัวชี้วัด (KPI)	ผลลัพธ์ที่คาดว่าจะได้รับ	หน่วยงานที่รับผิดชอบหลัก
				2561 (บาท)	2562 (บาท)	2563 (บาท)	2564 (บาท)			
4	ค่าใช้จ่ายในการจัดทำโครงการการดำเนินการป้องกัน และลดอุบัติเหตุทางถนนในช่วงเทศกาลสำคัญ	เพื่อเพิ่มประสิทธิภาพในการรักษาความปลอดภัยในชีวิตและทรัพย์สินของประชาชน แก้ไขปัญหาการจราจรให้เป็นไปอย่างรวดเร็ว	การดำเนินการป้องกัน และลดอุบัติเหตุทางถนนในช่วงเทศกาลสำคัญ เช่น เทศกาลปีใหม่ เทศกาลสงกรานต์ เป็นต้น และมาตรการในการรักษาความปลอดภัยนักท่องเที่ยว โดยถือปฏิบัติตามหนังสือกรมส่งเสริมการปกครองส่วนท้องถิ่น ด่วนที่สุด ที่ มท 0804.5/ว 1634 ลงวันที่ 22 ก.ย. 57 ตามหนังสือสั่งการกระทรวงมหาดไทย ด่วนที่สุด ที่ มท 0310.4/ว 2128 ลงวันที่ 15 ก.ค. 59	300,000	300,000	300,000	300,000	ร้อยละของอุบัติเหตุลดลง	เพิ่มประสิทธิภาพในการรักษาความปลอดภัยในชีวิตและทรัพย์สินของประชาชนแก้ไขปัญหาการจราจรให้เป็นไปอย่างรวดเร็ว	กองช่าง

ยุทธศาสตร์จังหวัดที่ 3 เสริมสร้างความมั่นคงและสังคมคุณภาพตามวิถีไทยภูมิปัญญาไทย

- ยุทธศาสตร์การพัฒนาขององค์กรปกครองส่วนท้องถิ่น ในเขตจังหวัดที่ 1 การพัฒนาคุณภาพชีวิต

ยุทธศาสตร์ที่ 2 ด้านการส่งเสริมคุณภาพชีวิต

แผนงานการรักษาความสงบภายใน

แบบ ผ.01

ที่	โครงการ	วัตถุประสงค์	เป้าหมาย (ผลผลิตของโครงการ)	งบประมาณและที่มา				ตัวชี้วัด (KPI)	ผลลัพธ์ที่คาดว่าจะได้รับ	หน่วยงานที่รับผิดชอบหลัก
				2561 (บาท)	2562 (บาท)	2563 (บาท)	2564 (บาท)			
5	ค่าใช้จ่ายในการจัดทำโครงการเพื่อแก้ไขปัญหาความเดือดร้อนและปรับปรุงคุณภาพชีวิต	เพื่อป้องกันและบรรเทาสาธารณภัยให้แก่ประชาชนในพื้นที่ต่าง ๆ ของจังหวัดสระบุรี ทั้งก่อนเกิดเหตุและขณะเกิดเหตุและหลังเกิดเหตุ เพื่อให้ประชาชนทุกภาคส่วนมีส่วนร่วมในการป้องกันและบรรเทาสาธารณภัย	การป้องกันและบรรเทาความเดือดร้อนของประชาชนที่เกิดจากสาธารณภัยต่าง ๆ เช่น การป้องกันและแก้ไขปัญหายุทกภัย น้ำป่าไหลหลาก แผ่นดินถล่ม ภัยแล้ง ฯลฯ ตามหนังสือสั่งการกระทรวงมหาดไทยด่วนที่สุด ที่ มท 0808.2/ว 4072 ลงวันที่ 15 ก.ค. 59	500,000	500,000	500,000	500,000	จำนวนกิจกรรมที่สนับสนุนการดำเนินงานป้องกันและบรรเทาสาธารณภัย	สามารถป้องกันและบรรเทาสาธารณภัยให้แก่ประชาชนในพื้นที่ต่าง ๆ ของจังหวัดสระบุรี ทั้งก่อนเกิดเหตุและขณะเกิดเหตุและหลังเกิดเหตุ	กองช่าง

ยุทธศาสตร์จังหวัดที่ 4 เสริมสร้างระบบบริการสาธารณสุขตามหลักธรรมาภิบาลและมีคุณภาพมาตรฐาน

- ยุทธศาสตร์การพัฒนาขององค์กรปกครองส่วนท้องถิ่น ในเขตจังหวัดที่ 1 การพัฒนาคุณภาพชีวิต

ยุทธศาสตร์ที่ 2 การส่งเสริมคุณภาพชีวิต

แบบ ผ.01

แผนงานการศึกษา

ที่	โครงการ	วัตถุประสงค์	เป้าหมาย (ผลผลิตของโครงการ)	งบประมาณและที่มา				ตัวชี้วัด (KPI)	ผลลัพธ์ที่คาดว่าจะได้รับ	หน่วยงานที่รับผิดชอบ
				2561 (บาท)	2562 (บาท)	2563 (บาท)	2564 (บาท)			
1	ปรับปรุงอาคารภายใน- ศูนย์ดาราศาสตร์ท้องฟ้าจำลอง อ.บ้านหมอ จ.สระบุรี	เพื่อเพิ่มประสิทธิภาพ ในการทำงานในระบบ ต่างๆ ให้เต็มที่และ รองรับผู้มารับบริการ เพื่อระบบสาธารณสุขโลก ที่รองรับการทำงาน ที่เพียงพอ เพื่อเพิ่มความปลอดภัย ในชีวิตและทรัพย์สิน	ปรับปรุงอาคารศูนย์ดาราศาสตร์ฯ ปรับปรุงอาคารศูนย์วิทยาศาสตร์ ปรับปรุงอาคารหอประชุม ปรับปรุงระบบไฟฟ้า ปรับปรุงป้ายโครงการ ปรับปรุงบ้านพักพนักงาน ปรับปรุงในระบบอาคาร เช่น พื้น ห้องน้ำ สุขภัณฑ์ สี ฯลฯ ตามแบบอบจ.สบ	-	3,000,000	-	-	อาคารศูนย์ดาราศาสตร์ฯ อาคารศูนย์วิทยาศาสตร์ อาคารหอประชุม ระบบไฟฟ้า ป้ายโครงการ บ้านพักพนักงาน ระบบอาคาร เช่น พื้น ห้องน้ำ สุขภัณฑ์ สี ฯลฯ เป็นไปตามมาตรฐาน/แบบ ร้อยละความพึงพอใจ ของประชาชน	ประสิทธิภาพในการ ทำงานเพิ่มขึ้น มีสถานที่รองรับ ผู้มาติดต่ออย่างเพียงพอ มีระบบสาธารณสุขโลก ที่ได้มาตรฐาน ความปลอดภัยในชีวิต และทรัพย์สินเพิ่มขึ้น	กองช่าง

ยุทธศาสตร์จังหวัดที่ 3 เสริมสร้างความมั่นคงและสังคมคุณภาพตามวิถีไทยภูมิปัญญาไทย

- ยุทธศาสตร์การพัฒนาขององค์กรปกครองส่วนท้องถิ่น ในเขตจังหวัดที่ 1 การพัฒนาคุณภาพชีวิต

ยุทธศาสตร์ที่ 2 ด้านการส่งเสริมคุณภาพชีวิต

แผนงานการศึกษา

แบบ ผ.01

ที่	โครงการ	วัตถุประสงค์	เป้าหมาย (ผลผลิตของโครงการ)	งบประมาณและที่มา				ตัวชี้วัด (KPI)	ผลลัพธ์ที่คาดว่าจะได้รับ	หน่วยงานที่รับผิดชอบหลัก
				2561 (บาท)	2562 (บาท)	2563 (บาท)	2564 (บาท)			
2	ปรับปรุงอาคารภายในศูนย์ดาราศาสตร์ อ.บ้านหมอ จ.สระบุรี	เพื่อปรับปรุงอาคารให้อยู่ในสภาพพร้อมใช้งาน	- อาคารศูนย์ดาราศาสตร์ (โดม) - อาคารศูนย์วิทยาศาสตร์ - อาคารหอประชุม - ระบบไฟฟ้าศูนย์ดาราศาสตร์ - ป้ายโครงการ - บ้านพักพนักงาน	3,000,000	-	-	-	อาคารที่ได้มาตรฐาน	อาคารอยู่ในสภาพพร้อมใช้งาน	กองการศึกษาฯ กองช่าง
3	ค่าใช้จ่ายโครงการรณรงค์เพื่อป้องกันยาเสพติดในสถานศึกษาของ ร.ร. หร.เทพฯ	เพื่อเป็นแนวทางในการป้องกันเยาวชนไม่ให้เข้าไปยุ่งเกี่ยวกับยาเสพติด	นักเรียน เยาวชน ประมาณ 360 คน	36,000 (2560:30,000) (2559:30,000) (2558:30,000) (2557:30,000)	36,000	36,000	36,000	ร้อยละของจำนวนเด็กที่ไม่ติดยาเสพติด	ใช้เวลาว่างให้เกิดประโยชน์และห่างไกลยาเสพติด	กองการศึกษาฯ ร.ร. หร.เทพฯ
4	ค่าใช้จ่ายโครงการรณรงค์เพื่อป้องกันยาเสพติดในสถานศึกษาของ ร.ร. หร.เทพฯ (สถานศึกษาดีเด่น)	เพื่อเป็นแนวทางในการป้องกันเยาวชนไม่ให้เข้าไปยุ่งเกี่ยวกับยาเสพติด	นักเรียน เยาวชน ประมาณ 360 คน	100,000 (2560:100,000)	100,000	100,000	100,000	ร้อยละของจำนวนเด็กที่ไม่ติดยาเสพติด	ใช้เวลาว่างให้เกิดประโยชน์และห่างไกลยาเสพติด	กองการศึกษาฯ ร.ร. หร.เทพฯ

ยุทธศาสตร์จังหวัดที่ 3 เสริมสร้างความมั่นคงและสังคมคุณภาพตามวิถีไทยภูมิปัญญาไทย

- ยุทธศาสตร์การพัฒนาขององค์กรปกครองส่วนท้องถิ่น ในเขตจังหวัดที่ 1 การพัฒนาคุณภาพชีวิต

ยุทธศาสตร์ที่ 2 ด้านการส่งเสริมคุณภาพชีวิต

แผนงานการศึกษา

แบบ ผ.01

ที่	โครงการ	วัตถุประสงค์	เป้าหมาย (ผลผลิตของโครงการ)	งบประมาณและที่มา				ตัวชี้วัด (KPI)	ผลลัพธ์ที่คาดว่าจะได้รับ	หน่วยงานที่รับผิดชอบหลัก
				2561 (บาท)	2562 (บาท)	2563 (บาท)	2564 (บาท)			
5	ค่าใช้จ่ายโครงการพัฒนาข้าราชการครูลูกจ้างประจำและนักเรียนโรงเรียนสหเทพฯ	เพื่อสัมมนาและอบรมบุคลากรที่เกี่ยวข้องกับโรงเรียนสหเทพฯ	ครู อาจารย์ ร.ร.สหเทพฯ ประมาณ 20 คน	200,000 (2560:150,000) (2559:150,000) (2558:150,000) (2557:30,000)	200,000	200,000	200,000	ร้อยละของจำนวนผู้เข้าร่วมอบรมฯ	บุคลากรทางการศึกษามีความรู้ความเข้าใจในงานและมีความมุ่งมั่นพัฒนางานและบริการ	กองการศึกษาฯ ร.ร.สหเทพฯ
6	ค่าใช้จ่ายโครงการแข่งขันทางวิชาการในโรงเรียนและการแข่งขันทางวิชาการนักเรียน อปท. ระดับภาคกลาง และระดับประเทศ ร่วมกับอปท.อื่น ของ ร.ร.สหเทพฯ	เพื่อส่งเสริมนักเรียนให้มีความรู้ความสามารถทางวิชาการในระดับท้องถิ่น และระดับประเทศ	นักเรียน ครู ประมาณ 300 คน	100,000 (2560:100,000) (2559:100,000) (2558:100,000) (2557:100,000)	100,000	100,000	100,000	ร้อยละของจำนวนผู้เข้าร่วมกิจกรรมฯ	นักเรียนในท้องถิ่นมีความรู้ความสามารถความเป็นเลิศทางวิชาการมากขึ้น	กองการศึกษาฯ ร.ร.สหเทพฯ
7	ค่าใช้จ่ายโครงการจัดนิทรรศการแสดงผลงานของครูและนักเรียน ร.ร.สหเทพฯ	เพื่อเผยแพร่ความรู้ทางการศึกษาของ ร.ร.ในสังกัด อบจ. ให้เป็นที่รู้จักมากยิ่งขึ้นและประชาสัมพันธ์การจัดการศึกษาของ อบจ.สบ.	นักเรียน ครู ผู้ปกครอง ประมาณ 350 คน	100,000 (2560:100,000) (2559:100,000) (2558:100,000) (2557:100,000)	100,000	100,000	100,000	ร้อยละของจำนวนผู้เข้าร่วมกิจกรรม	สามารถเผยแพร่ประชาสัมพันธ์การจัดการศึกษาของ อบจ.สบ. ให้ประชาชนรู้จักมากยิ่งขึ้น	กองการศึกษาฯ ร.ร.สหเทพฯ

ยุทธศาสตร์จังหวัดที่ 3 เสริมสร้างความมั่นคงและสังคมคุณภาพตามวิถีไทยภูมิปัญญาไทย

- ยุทธศาสตร์การพัฒนาขององค์กรปกครองส่วนท้องถิ่น ในเขตจังหวัดที่ 1 การพัฒนาคุณภาพชีวิต

ยุทธศาสตร์ที่ 2 ด้านการส่งเสริมคุณภาพชีวิต

แผนงานการศึกษา

แบบ ผ.01

ที่	โครงการ	วัตถุประสงค์	เป้าหมาย (ผลผลิตของโครงการ)	งบประมาณและที่มา				ตัวชี้วัด (KPI)	ผลลัพธ์ที่คาดว่าจะได้รับ	หน่วยงานที่รับผิดชอบหลัก
				2561 (บาท)	2562 (บาท)	2563 (บาท)	2564 (บาท)			
8	ค่าใช้จ่ายโครงการประเมินคุณภาพภายในสถานศึกษาของ ร.ร.กรุงเทพฯ	เพื่อประเมินผลการดำเนินงานการจัดการศึกษาของ กongs การศึกษาฯ และ ร.ร. กรุงเทพฯ	รองรับการตรวจประเมินภายนอก จาก คมศ.	30,000 (2560:30,000) (2559:30,000) (2558:30,000) (2557:30,000)	30,000	30,000	30,000	ผลสัมฤทธิ์ทางการศึกษาสูงขึ้นอย่างต่อเนื่อง	โรงเรียนมีระบบการประกันคุณภาพภายในสถานศึกษาที่เข้มแข็งและพร้อมรับประกันการประเมินคุณภาพภายในสถานศึกษา (คมศ.) ในรอบสาม	กongs การศึกษาฯ ร.ร.กรุงเทพฯ
9	ค่าใช้จ่ายโครงการพัฒนาห้องสมุดโรงเรียนของ ร.ร.กรุงเทพฯ	เพื่อพัฒนาการจัดการเรียนรู้ให้กับนักเรียนอย่างมีประสิทธิภาพ ได้แก่ ค่าจัดซื้อหนังสือต่าง ๆ การบอกรับเป็นสมาชิกวารสารนิตยสารและเอกสารหนังสือ ธุรการ ฯลฯ	เด็ก เยาวชน จำนวน 350 คน	100,000 (2560:100,000) (2559:100,000) (2558:100,000) (2557:100,000)	100,000	100,000	100,000	ร้อยละของผู้มาใช้บริการห้องสมุด	นักเรียนมีการพัฒนาการเรียนรู้อย่างต่อเนื่อง	กongs การศึกษาฯ ร.ร.กรุงเทพฯ

ยุทธศาสตร์จังหวัดที่ 3 เสริมสร้างความมั่นคงและสังคมคุณภาพตามวิถีไทยภูมิปัญญาไทย

- ยุทธศาสตร์การพัฒนาขององค์กรปกครองส่วนท้องถิ่น ในเขตจังหวัดที่ 1 การพัฒนาคุณภาพชีวิต

ยุทธศาสตร์ที่ 2 ด้านการส่งเสริมคุณภาพชีวิต

แผนงานการศึกษา

แบบ ผ.01

ที่	โครงการ	วัตถุประสงค์	เป้าหมาย (ผลผลิตของโครงการ)	งบประมาณและที่มา				ตัวชี้วัด (KPI)	ผลลัพธ์ที่คาดว่าจะได้รับ	หน่วยงานที่รับผิดชอบหลัก
				2561 (บาท)	2562 (บาท)	2563 (บาท)	2564 (บาท)			
10	ค่าใช้จ่ายโครงการปัจฉิมนิเทศก์และมอบประกาศนียบัตรของ ร.ร.หรรเทพฯ	เพื่อเป็นขวัญและกำลังใจนักเรียนที่สำเร็จการศึกษาชั้นอนุบาล ประถมศึกษา และ มัธยมศึกษา	นักเรียนชั้นอนุบาล ชั้นประถมศึกษา ชั้นมัธยมศึกษา ประมาณ 100 คน	100,000 (2560:100,000) (2559:100,000) (2558:100,000) (2557:100,000)	100,000	100,000	100,000	ร้อยละของจำนวนผู้เข้าร่วมกิจกรรม	นักเรียนในสังกัดอบจ. ทำให้นักเรียนเกิดความภาคภูมิใจ	กองการศึกษาฯ ร.ร.หรรเทพฯ
11	ค่าใช้จ่ายโครงการเผยแพร่ข่าวสารและการประชาสัมพันธ์ทางการศึกษา ตลอดจนการเผยแพร่ประชาสัมพันธ์ภารกิจงานอื่น ๆ	เพื่อประชาสัมพันธ์งานของกองการศึกษาฯ ศูนย์ดาราศาสตร์ฯ สนามกีฬา อบจ.สบ. ห้องสมุดเสริมปัญญาฯ ค่ายลูกเสือจัดคตฯ และ ร.ร.หรรเทพฯ	เด็ก เยาวชน ข้าราชการ พนักงานจ้าง ลูกจ้างสังกัด อบจ.สบ. และประชาชน ประมาณ 200 คน	100,000 (2560:100,000) (2559:100,000) (2558:100,000) (2557:200,000)	100,000	100,000	100,000	ร้อยละของจำนวนผู้เข้าร่วมกิจกรรม	ประชาชนและผู้ปกครองเข้าใจกระบวนการเรียนการสอน	กองการศึกษาฯ
12	ค่าใช้จ่ายโครงการแข่งขันกีฬาเชื่อมความสัมพันธ์ศูนย์พัฒนาเด็กเล็กในเขต อบ.บ้านหมอ ของ ร.ร.หรรเทพฯ ร่วมกับศูนย์พัฒนาเด็กเล็กอปท. อื่น	เพื่อจัดการแข่งขันกีฬาระเภทต่าง ๆ ให้เด็กมีพัฒนาการทางร่างกายที่ดีและเตรียมความพร้อมก่อนวัยเรียน	เด็ก ครู ประมาณ 100 คน	50,000 (2560:50,000) (2559:50,000)	50,000	50,000	50,000	ร้อยละของจำนวนผู้เข้าร่วมกิจกรรม	เด็กมีพัฒนาการทางด้านร่างกายจิตใจที่ดี	กองการศึกษาฯ ร.ร.หรรเทพฯ

ยุทธศาสตร์จังหวัดที่ 3 เสริมสร้างความมั่นคงและสังคมคุณภาพตามวิถีไทยภูมิปัญญาไทย

- ยุทธศาสตร์การพัฒนาขององค์กรปกครองส่วนท้องถิ่น ในเขตจังหวัดที่ 1 การพัฒนาคุณภาพชีวิต

ยุทธศาสตร์ที่ 2 ด้านการส่งเสริมคุณภาพชีวิต

แผนงานการศึกษา

แบบ ผ.01

ที่	โครงการ	วัตถุประสงค์	เป้าหมาย (ผลผลิตของโครงการ)	งบประมาณและที่มา				ตัวชี้วัด (KPI)	ผลลัพธ์ที่คาดว่าจะได้รับ	หน่วยงานที่รับผิดชอบหลัก
				2561 (บาท)	2562 (บาท)	2563 (บาท)	2564 (บาท)			
13	ค่าใช้จ่ายโครงการอาหารกลางวันของเด็กนักเรียน ร.ร.หรรเทพฯ	เพื่อให้ให้นักเรียนมีอาหารรับประทานตามหลักโภชนาการ	นักเรียนระดับอนุบาล ประถมศึกษาปีที่ 1- 6 และ การศึกษาภาคบังคับ ประมาณ 300 คน	1,200,000 (2560:1,032,000) (2559:1,520,000) (2558:1,480,000) (2557:1,480,000)	1,300,000	1,400,000	1,500,000	ร้อยละของนักเรียนที่ได้รับประทานอาหารกลางวันตามหลักโภชนาการ	นักเรียนมีอาหารกลางวันรับประทานครบทุกคน	กองการศึกษาฯ ร.ร.หรรเทพฯ
14	ค่าใช้จ่ายโครงการเข้าค่ายพักแรมลูกเสือ - เนตรนารี ร.ร.หรรเทพฯ	เพื่อส่งเสริมความสามัคคีและทำงานเป็นหมู่คณะ	นักเรียน ครู ประมาณ 100 คน	150,000 (2559:150,000) (2559:150,000) (2558:150,000) (2557:150,000)	150,000	150,000	150,000	ร้อยละของจำนวนผู้เข้าร่วมกิจกรรม	นักเรียนได้ฝึกฝนเป็นตัวอย่างของการอยู่ร่วมกัน	กองการศึกษาฯ ร.ร.หรรเทพฯ
15	ค่าใช้จ่ายโครงการเฝ้าระวังภาวะโภชนาการนักเรียน ร.ร.หรรเทพฯ	เพื่อให้เด็กชั้นอนุบาล 1 - 3 ร.ร.หรรเทพฯ มีภาวะโภชนาการที่ดี	เด็กนักเรียนชั้นอนุบาล 1 - 3 จำนวน 75 คน	50,000 (2560:50,000) (2559:50,000) (2558:50,000) (2557:50,000)	50,000	50,000	50,000	ร้อยละของจำนวนนักเรียนที่รับประทานโภชนาการ	ผู้ปกครองนักเรียน ครู และผู้เกี่ยวข้องได้รับความรู้ความเข้าใจเรื่องการเฝ้าระวังภาวะโภชนาการนักเรียนมีภาวะสุขภาพร่างกายสมบูรณ์แข็งแรงไม่มี	กองการศึกษาฯ ร.ร.หรรเทพฯ

ยุทธศาสตร์จังหวัดที่ 3 เสริมสร้างความมั่นคงและสังคมคุณภาพตามวิถีไทยภูมิปัญญาไทย

- ยุทธศาสตร์การพัฒนาขององค์กรปกครองส่วนท้องถิ่น ในเขตจังหวัดที่ 1 การพัฒนาคุณภาพชีวิต

ยุทธศาสตร์ที่ 2 ด้านการส่งเสริมคุณภาพชีวิต

แผนงานการศึกษา

แบบ ผ.01

ที่	โครงการ	วัตถุประสงค์	เป้าหมาย (ผลผลิตของโครงการ)	งบประมาณและที่มา				ตัวชี้วัด (KPI)	ผลลัพธ์ที่คาดว่าจะได้รับ	หน่วยงานที่รับผิดชอบหลัก
				2561 (บาท)	2562 (บาท)	2563 (บาท)	2564 (บาท)			
16	ค่าใช้จ่ายโครงการจัดมุมความรู้สำหรับพ่อ แม่ ผู้ปกครอง เด็กปฐมวัย ของร.ร.หรรเทพฯ	เพื่อส่งเสริมความรู้ ความเข้าใจเรื่อง การดูแล การอบรมเลี้ยงดู เด็กปฐมวัยอย่างถูกต้องเหมาะสมกับวัย	เด็กนักเรียนปฐมวัย ชั้นอนุบาล 1 - 3 จำนวน 75 คน	10,000 (2560:10,000) (2559:10,000) (2558:10,000) (2557:10,000)	10,000	10,000	10,000	ร้อยละของจำนวนนักเรียนที่เข้าร่วมกิจกรรม	ผู้ปกครองนักเรียน ระดับชั้นอนุบาล 1-3 ได้รับความรู้ความเข้าใจในการอบรมเลี้ยงดู เด็กปฐมวัยได้อย่างถูกต้องเหมาะสมกับวัย	กองการศึกษาฯ ร.ร.หรรเทพฯ
17	ค่าใช้จ่ายโครงการจัดทำแฟ้มข้อมูลพัฒนาการนักเรียน ชั้น ร.ร.หรรเทพฯ	เพื่อนำผลข้อมูลพัฒนาการของเด็กนักเรียนเป็นรายบุคคลมาวิเคราะห์ปรับปรุงหรือพัฒนาให้มีพัฒนาการที่เหมาะสมตามวัย และเพื่อให้มีพัฒนาการเหมาะสมสอดคล้องกับนโยบายรัฐบาลด้านเด็กปฐมวัย	เด็กนักเรียนชั้นอนุบาล 1 - 3 จำนวน 75 คน	30,000 (2560:30,000) (2559:30,000) (2558:30,000) (2557:30,000)	30,000	30,000	30,000	ร้อยละของจำนวนนักเรียนอนุบาล 1-3 ที่ได้รับการพัฒนาการ	ครู ผู้ปกครอง ได้ทราบพัฒนาการของนักเรียนเป็นรายบุคคล สามารถนำข้อมูลมาวิเคราะห์เพื่อพัฒนาปรับปรุงนักเรียนอนุบาล 1 - 3 เป็นรายบุคคล	กองการศึกษาฯ ร.ร.หรรเทพฯ
18	ค่าใช้จ่ายโครงการควบคุมและป้องกันโรคขาดสารไอโอดีนในเด็กนักเรียน ร.ร.หรรเทพฯ	เพื่อรณรงค์ป้องกันโรคขาดสารไอโอดีนในเด็กนักเรียนชั้นอนุบาล 1 - 3 ร.ร.หรรเทพฯ	ซื้อเกลือไอโอดีนให้เด็กนักเรียนชั้นอนุบาล 1 - 3 จำนวน 75 คน	20,000 (2559:20,000) (2558:20,000) (2557:20,000)	20,000	20,000	20,000	ร้อยละของจำนวนนักเรียนอนุบาล 1-3 ที่ไม่ขาดสารไอโอดีน	นักเรียนชั้นอนุบาล 1 - 3 ได้รับสารไอโอดีน และสามารถพัฒนา IQ ด้านสติปัญญาในเด็กอนุบาล	กองการศึกษาฯ ร.ร.หรรเทพฯ

ยุทธศาสตร์จังหวัดที่ 3 เสริมสร้างความมั่นคงและสังคมคุณภาพตามวิถีไทยภูมิปัญญาไทย

- ยุทธศาสตร์การพัฒนาขององค์กรปกครองส่วนท้องถิ่น ในเขตจังหวัดที่ 1 การพัฒนาคุณภาพชีวิต

ยุทธศาสตร์ที่ 2 ด้านการส่งเสริมคุณภาพชีวิต

แผนงานการศึกษา

แบบ ผ.01

ที่	โครงการ	วัตถุประสงค์	เป้าหมาย (ผลผลิตของโครงการ)	งบประมาณและที่มา				ตัวชี้วัด (KPI)	ผลลัพธ์ที่คาดว่าจะได้รับ	หน่วยงานที่รับผิดชอบหลัก
				2561 (บาท)	2562 (บาท)	2563 (บาท)	2564 (บาท)			
19	ค่าใช้จ่ายในการพัฒนาข้าราชการครูของโรงเรียนในสังกัด อปท.	เพื่อสัมมนาและอบรมบุคลากรที่เกี่ยวข้องโรงเรียนในสังกัด อปท.	ข้าราชการครู ในสังกัด อปท.	200,000 (2560:150,000) (2559:150,000) (2558:150,000) (2557:150,000)	200,000	200,000	200,000	ร้อยละของจำนวนผู้เข้าร่วมอบรม	บุคลากรทางการศึกษามีความรู้ความเข้าใจในงานและมีความมุ่งมั่นพัฒนางานและบริการ	กองการศึกษาฯ ร.ร.หรรเทพฯ
20	ค่าใช้จ่ายโครงการแข่งขันกีฬาภายในโรงเรียนและการแข่งขันกีฬานักเรียน อปท. ระดับภาคกลางและระดับประเทศร่วมกับ อปท. อื่นของ ร.ร.หรรเทพฯ	เพื่อให้นักเรียนและเยาวชนได้ออกกำลังกายอย่างต่อเนื่อง	นักเรียน ครู ประมาณ 300 คน	200,000 (2560:200,000) (2559:200,000) (2558:200,000) (2557:200,000)	200,000	200,000	200,000	ร้อยละของจำนวนผู้เข้าร่วมกิจกรรม	นักเรียน เยาวชน มีสุขภาพสมบูรณ์แข็งแรง มีความสามัคคี ใช้เวลาว่างให้เกิดประโยชน์	กองการศึกษาฯ ร.ร.หรรเทพฯ
21	ค่าอาหารเสริม (นม) สำหรับนักเรียน ร.ร.หรรเทพฯ	เพื่อให้นักเรียนชั้นอนุบาลและชั้นประถมศึกษาที่มีสุขภาพอนามัยที่แข็งแรง	อาหารเสริม (นม) นักเรียนระดับปฐมวัย ชั้นอนุบาลประถมศึกษา และการศึกษาศึกษาภาคบังคับ ประมาณ 300 คน	500,000 (2560:604,500) (2559:604,500) (2558:637,490) (2557:653,400)	600,000	700,000	800,000	ร้อยละของเด็กนักเรียนที่มีสุขภาพอนามัยที่แข็งแรง	นักเรียนชั้นอนุบาลและชั้นประถมศึกษาที่มีสุขภาพอนามัยที่แข็งแรง	กองการศึกษาฯ ร.ร.หรรเทพฯ

ยุทธศาสตร์จังหวัดที่ 3 เสริมสร้างความมั่นคงและสังคมคุณภาพตามวิถีไทยภูมิปัญญาไทย

- ยุทธศาสตร์การพัฒนาขององค์กรปกครองส่วนท้องถิ่น ในเขตจังหวัดที่ 1 การพัฒนาคุณภาพชีวิต

ยุทธศาสตร์ที่ 2 ด้านการส่งเสริมคุณภาพชีวิต

แผนงานการศึกษา

แบบ ผ.01

ที่	โครงการ	วัตถุประสงค์	เป้าหมาย (ผลผลิตของโครงการ)	งบประมาณและที่มา				ตัวชี้วัด (KPI)	ผลลัพธ์ที่คาดว่าจะได้รับ	หน่วยงานที่รับผิดชอบหลัก
				2561 (บาท)	2562 (บาท)	2563 (บาท)	2564 (บาท)			
22	ค่าใช้จ่ายในการเชื่อมต่ออินเทอร์เน็ตความเร็วสูงของ ร.ร.หรรเทพฯ	เพื่อให้โรงเรียนมีอินเทอร์เน็ตความเร็วสูงใช้ในการเรียนการสอน	เชื่อมต่ออินเทอร์เน็ตความเร็วสูงระบบ ADSL:Asymmetric Digital Subscriber Line นักเรียน ครู บุคลากร ประมาณ 383 คน	52,800 (2560:52,800) (2559:52,800) (2558:52,800) (2557:52,800)	52,800	52,800	52,800	ร้อยละของจำนวนผู้ใช้บริการ	มีอินเทอร์เน็ตใช้ในการเรียนการสอน	กองการศึกษาฯ ร.ร.หรรเทพฯ
23	ค่าใช้จ่ายระบบ Wireless Fidelity:WiFi ของ ร.ร.หรรเทพฯ	เพื่อให้โรงเรียนมี WiFi ความเร็วสูงใช้ในการเรียนการสอน	ระบบ Wireless Fidelity:WiFi นักเรียน ครู บุคลากร ประมาณ 383 คน	7,200 (2560:7,200) (2559:7,200) (2558:7,200)	7,200	7,200	7,200	ร้อยละของจำนวนผู้ใช้บริการ	โรงเรียนมี WiFi ความเร็วสูงใช้ในการเรียนการสอน	กองการศึกษาฯ ร.ร.หรรเทพฯ
24	สนับสนุนค่าใช้จ่ายการบริหารสถานศึกษา ค่าเครื่องแบบนักเรียน ของ ร.ร.หรรเทพฯ	เพื่อเป็นค่าเครื่องแบบนักเรียน ของโรงเรียนหรรเทพฯ	นักเรียนระดับชั้นอนุบาลศึกษา ประถมศึกษา และมัธยมศึกษา ประมาณ 380 คน	200,000 (2560:131,070) (2559:131,070)	250,000	300,000	350,000	ร้อยละของนักเรียนที่ได้รับค่าเครื่องแบบนักเรียน	นักเรียนมีเครื่องแบบนักเรียนมีคุณภาพเพียงพอและทั่วถึงอย่างเสมอภาค	กองการศึกษาฯ ร.ร.หรรเทพฯ
25	ค่าปรับปรุงหลักสูตรสถานศึกษา ของ ร.ร.หรรเทพฯ	เพื่อปรับปรุงหลักสูตรการศึกษาของโรงเรียน	นักเรียน ประมาณ 365 คน	20,000 (2560:20,000) (2559:20,000) (2558:20,000) (2557:20,000)	20,000	20,000	20,000	ร้อยละของจำนวนนักเรียนที่ได้เรียนตามหลักสูตร	นักเรียนมีเอกสารประจำห้องเรียนและประจำตัวนักเรียน	กองการศึกษาฯ ร.ร.หรรเทพฯ

ยุทธศาสตร์จังหวัดที่ 3 เสริมสร้างความมั่นคงและสังคมคุณภาพตามวิถีไทยภูมิปัญญาไทย

- ยุทธศาสตร์การพัฒนาขององค์กรปกครองส่วนท้องถิ่น ในเขตจังหวัดที่ 1 การพัฒนาคุณภาพชีวิต

ยุทธศาสตร์ที่ 2 ด้านการส่งเสริมคุณภาพชีวิต

แผนงานการศึกษา

แบบ ผ.01

ที่	โครงการ	วัตถุประสงค์	เป้าหมาย (ผลผลิตของโครงการ)	งบประมาณและที่มา				ตัวชี้วัด (KPI)	ผลลัพธ์ที่คาดว่าจะได้รับ	หน่วยงานที่รับผิดชอบหลัก
				2561 (บาท)	2562 (บาท)	2563 (บาท)	2564 (บาท)			
26	สนับสนุนค่าใช้จ่ายการบริหารสถานศึกษาค่าจัดการเรียนการสอน (รายหัว) ของ ร.ร.หรรเทพฯ	เพื่อเป็นค่าจัดการเรียนการสอน (รายหัว) ของร.ร.หรรเทพฯ	นักเรียนระดับชั้นอนุบาลศึกษา ประถมศึกษา และมัธยมศึกษา ประมาณ 365 คน	900,000 (2560:807,500) (2559:807,500)	1,000,000	1,100,000	1,200,000	ร้อยละของจำนวนนักเรียนที่ได้รับค่าจัดการเรียนการสอน รายหัว	นักเรียนได้รับการจัดการศึกษาอย่างมีคุณภาพ เพียงพอ และทั่วถึงอย่างเสมอภาค	กองการศึกษาฯ ร.ร.หรรเทพฯ
27	สนับสนุนค่าใช้จ่ายการบริหารสถานศึกษาค่าหนังสือเรียนของ ร.ร.หรรเทพฯ	เพื่อเป็นค่าหนังสือเรียนของ ร.ร.หรรเทพฯ	นักเรียนระดับชั้นอนุบาลศึกษา ประถมศึกษา และมัธยมศึกษา ประมาณ 365 คน	250,000 (2560:216,130) (2559:216,122)	300,000	350,000	400,000	ร้อยละของจำนวนนักเรียนที่ได้รับหนังสือเรียน	นักเรียนมีหนังสือเรียนที่มีคุณภาพและได้มาตรฐานในการเรียนการสอน	กองการศึกษาฯ ร.ร.หรรเทพฯ
28	สนับสนุนค่าใช้จ่ายการบริหารสถานศึกษาค่าเครื่องอุปกรณ์การเรียนของ ร.ร.หรรเทพฯ	เพื่อเป็นค่าเครื่องอุปกรณ์การเรียนการสอนของร.ร.หรรเทพฯ	นักเรียนระดับชั้นอนุบาลศึกษา ประถมศึกษา และมัธยมศึกษา ประมาณ 365 คน	200,000 (2560:131,080) (2559:131,070)	250,000	300,000	350,000	ร้อยละของจำนวนนักเรียนที่ได้รับค่าเครื่องอุปกรณ์การเรียน	นักเรียนมีอุปกรณ์การเรียนใช้ในการเรียนการสอนอย่างทั่วถึงและมีคุณภาพ	กองการศึกษาฯ ร.ร.หรรเทพฯ
29	สนับสนุนค่าใช้จ่ายการบริหารสถานศึกษาค่ากิจกรรมพัฒนาคุณภาพผู้เรียนของโรงเรียนหรรเทพฯ	เพื่อเป็นค่ากิจกรรมพัฒนาคุณภาพผู้เรียนของโรงเรียนหรรเทพฯ	นักเรียนระดับชั้นอนุบาลศึกษา ประถมศึกษา และมัธยมศึกษา ประมาณ 380 คน	250,000 (2560:203,640) (2559:203,640)	300,000	350,000	400,000	ร้อยละของนักเรียนที่เข้าร่วมกิจกรรมพัฒนาคุณภาพผู้เรียน	นักเรียนได้รับการพัฒนาคุณภาพผู้เรียนมีคุณภาพ และได้มาตรฐานในการเรียนการสอน	กองการศึกษาฯ ร.ร.หรรเทพฯ

ยุทธศาสตร์จังหวัดที่ 3 เสริมสร้างความมั่นคงและสังคมคุณภาพตามวิถีไทยภูมิปัญญาไทย

- ยุทธศาสตร์การพัฒนาขององค์กรปกครองส่วนท้องถิ่น ในเขตจังหวัดที่ 1 การพัฒนาคุณภาพชีวิต

ยุทธศาสตร์ที่ 2 ด้านการส่งเสริมคุณภาพชีวิต

แผนงานการศึกษา

แบบ ผ.01

ที่	โครงการ	วัตถุประสงค์	เป้าหมาย (ผลผลิตของโครงการ)	งบประมาณและที่มา				ตัวชี้วัด (KPI)	ผลลัพธ์ที่คาดว่าจะได้รับ	หน่วยงานที่รับผิดชอบหลัก
				2561 (บาท)	2562 (บาท)	2563 (บาท)	2564 (บาท)			
30	สนับสนุนค่าใช้จ่ายการบริหารสถานศึกษา ค่าปัจจัยพื้นฐานสำหรับนักเรียนยากจนของ ร.ร.หนองหญ้าไซ	เพื่อเป็นค่าใช้จ่ายพื้นฐานสำหรับนักเรียนยากจนของโรงเรียนหนองหญ้าไซ	นักเรียนระดับชั้นอนุบาลศึกษา ประถมศึกษา และมัธยมศึกษา ที่มีผู้ปกครองรายได้ไม่ถึง 40,000 บาท/ปี	100,000 (2560:89,000) (2559:89,000)	100,000	100,000	100,000	ร้อยละของนักเรียนที่ได้รับค่าปัจจัยพื้นฐานสำหรับนักเรียนยากจน	นักเรียนได้รับการจัดการศึกษาอย่างมีคุณภาพเพียงพอและทั่วถึงอย่างเสมอภาค	กองการศึกษาฯ ร.ร.หนองหญ้าไซ
31	ค่าใช้จ่ายในการพัฒนาแหล่งเรียนรู้ในโรงเรียนของ ร.ร.หนองหญ้าไซ	เพื่อส่งเสริมและฝึกทักษะการเรียนรู้ให้มีการพัฒนาเพิ่มขึ้น	ครู นักเรียนระดับปฐมวัย ประถมศึกษา และมัธยมศึกษาตอนต้น ประมาณ 370 คน	50,000 (2560:50,000) (2559:50,000)	50,000	50,000	50,000	ร้อยละของผู้ใช้แหล่งเรียนรู้	ส่งเสริมและฝึกทักษะการเรียนรู้ให้มีการพัฒนาเพิ่มขึ้น ทั่วถึงอย่างเสมอภาค	กองการศึกษาฯ ร.ร.หนองหญ้าไซ
32	ค่าจ้างวิทยากรบุคลากรภายนอก ของ ร.ร.หนองหญ้าไซ	เพื่อสอนและให้ความรู้แก่นักเรียน ด้านกีฬาและด้านดนตรี	นักเรียน ประมาณ 380 คน	50,000	50,000	50,000	50,000	ร้อยละของผู้เข้าร่วมกิจกรรม	นักเรียนมีความเชี่ยวชาญในด้านกีฬาและด้านดนตรี	กองการศึกษาฯ ร.ร.หนองหญ้าไซ
33	ค่าใช้จ่ายในการซ่อมแซมอาคารเรียนและอาคารประกอบของ ร.ร.หนองหญ้าไซ	เพื่อปรับปรุง/ซ่อมแซมอาคารเรียนให้ได้มาตรฐานและมีสภาพอาคารที่แข็งแรง	ซ่อมแซมอาคารเรียน และอาคารประกอบของ ร.ร.หนองหญ้าไซ	200,000 (2560:200,000) (2559:200,000) (2558:200,000)	200,000	200,000	200,000	งานแล้วเสร็จ 100%	ครู นักเรียน มีอาคารเรียน ที่ได้มาตรฐาน และมีความปลอดภัย	กองการศึกษาฯ ร.ร.หนองหญ้าไซ

ยุทธศาสตร์จังหวัดที่ 3 เสริมสร้างความมั่นคงและสังคมคุณภาพตามวิถีไทยภูมิปัญญาไทย

- ยุทธศาสตร์การพัฒนาขององค์กรปกครองส่วนท้องถิ่น ในเขตจังหวัดที่ 1 การพัฒนาคุณภาพชีวิต

ยุทธศาสตร์ที่ 2 ด้านการส่งเสริมคุณภาพชีวิต

แผนงานการศึกษา

แบบ ผ.01

ที่	โครงการ	วัตถุประสงค์	เป้าหมาย (ผลผลิตของโครงการ)	งบประมาณและที่มา				ตัวชี้วัด (KPI)	ผลลัพธ์ที่คาดว่าจะได้รับ	หน่วยงานที่รับผิดชอบหลัก
				2561 (บาท)	2562 (บาท)	2563 (บาท)	2564 (บาท)			
34	ค่าใช้จ่ายจัดกิจกรรม/ โครงการจัดค่ายวิชาการ บูรณาการเพื่อการศึกษา เกี่ยวกับปรากฏการณ์ทาง ธรรมชาติที่เกิดขึ้นเกี่ยวกับ ดาราศาสตร์ และอื่น ๆ ที่เกี่ยวข้อง	เพื่อสร้างบุคลากรที่มี ความรู้ความสามารถ ทางด้านดาราศาสตร์ สามารถเป็นวิทยากร ถ่ายทอดความรู้ได้เป็น อย่างดีเพิ่มมากขึ้น เพื่อส่งเสริมสนับสนุน ให้เด็ก เยาวชน และ ประชาชนทั่วไปที่สนใจ เข้าร่วมกิจกรรมได้ ศึกษาปรากฏการณ์ ธรรมชาติทางด้าน ดาราศาสตร์เข้าร่วม " ฝนดาวตกเจมินิดส์ " เพื่อเป็นการส่งเสริม การเรียนรู้ในรูปแบบ นอกห้องเรียนที่เป็น การศึกษาตามอัธยาศัย และการศึกษาอย่าง ต่อเนื่องตลอดชีวิต เพื่อสร้างทัศนคติที่ดีต่อ	บุคลากร นักเรียน ครู ประชาชน เด็ก เยาวชน วิทยากร คณะกรรมการ เจ้าหน้าที่ดำเนินโครงการ นักศึกษา ประมาณ 300 คน	300,000	300,000	300,000	300,000	ร้อยละของ จำนวนผู้เข้า ร่วมกิจกรรม	มีวิทยากรที่มีความรู้ ความสามารถและ ทักษะด้าน ดาราศาสตร์มี จำนวนเพิ่มมากขึ้น เด็ก เยาวชน และ ประชาชนที่เข้าร่วม กิจกรรมมีทัศนคติ ที่ดีต่อการเรียนรู้ ด้านดาราศาสตร์ และที่มีความสนใจ ใฝ่เรียนรู้ปรากฏการณ์ ตามธรรมชาติทาง ด้านดาราศาสตร์มี จำนวนเพิ่มมากขึ้น ศูนย์ดาราศาสตร์ ท้องฟ้าจำลอง อบจ.สบ. เป็นแหล่ง เรียนรู้ตามอัธยาศัย และต่อเนื่องตลอด ชีวิต มีประสิทธิภาพ	กองการศึกษาฯ

ยุทธศาสตร์จังหวัดที่ 3 เสริมสร้างความมั่นคงและสังคมคุณภาพตามวิถีไทยภูมิปัญญาไทย

- ยุทธศาสตร์การพัฒนาขององค์กรปกครองส่วนท้องถิ่น ในเขตจังหวัดที่ 1 การพัฒนาคุณภาพชีวิต

ยุทธศาสตร์ที่ 2 ด้านการส่งเสริมคุณภาพชีวิต

แผนงานการศึกษา

แบบ ผ.01

ที่	โครงการ	วัตถุประสงค์	เป้าหมาย (ผลผลิตของโครงการ)	งบประมาณและที่มา				ตัวชี้วัด (KPI)	ผลลัพธ์ที่คาดว่าจะได้รับ	หน่วยงานที่รับผิดชอบหลัก
				2561 (บาท)	2562 (บาท)	2563 (บาท)	2564 (บาท)			
35	ค่าตอบแทนครูชาวต่างประเทศ ร.ร.หรรเทพฯ	การจัดการศึกษาโดยอปท. และเป็นการประชาสัมพันธ์ ศูนย์ดาราศาสตร์ ท้องฟ้าจำลอง อบจ.สบ.	นักเรียน ประมาณ 370 คน	368,000	368,000	368,000	368,000	ร้อยละของผู้เข้าเรียน	มีชื่อเสียงเชิงวิชาการ และมีผู้นิยมมาใช้บริการจำนวนเพิ่มมากขึ้น	กองการศึกษาฯ ร.ร.หรรเทพฯ
36	ค่าใช้จ่ายในการติดตั้งระบบไฟฟ้าและอุปกรณ์บริเวณอาคารเรียน และอาคารอเนกประสงค์ของโรงเรียนหรรเทพฯ	เพื่อติดตั้งระบบไฟฟ้าพร้อมอุปกรณ์ อาคารเรียนและอาคารอเนกประสงค์	ติดตั้งระบบไฟฟ้าและอุปกรณ์ตามมาตรฐานที่การไฟฟ้าส่วนภูมิภาคกำหนด ซึ่งเป็นการติดตั้งครั้งแรกในอาคารหรือสถานที่ราชการ พร้อมการก่อสร้างหรือภายหลังการก่อสร้าง	500,000	-	-	-	ติดตั้งระบบไฟฟ้าและอุปกรณ์ตามมาตรฐานที่การไฟฟ้าส่วนภูมิภาคกำหนด	อาคารเรียนมีระบบไฟฟ้าที่ปลอดภัยและเพียงพอต่อการใช้ในการเรียนการสอน	กองการศึกษาฯ ร.ร.หรรเทพฯ

ยุทธศาสตร์จังหวัดที่ 3 เสริมสร้างความมั่นคงและสังคมคุณภาพตามวิถีไทยภูมิปัญญาไทย

- ยุทธศาสตร์การพัฒนาขององค์กรปกครองส่วนท้องถิ่น ในเขตจังหวัดที่ 1 การพัฒนาคุณภาพชีวิต

ยุทธศาสตร์ที่ 2 ด้านการส่งเสริมคุณภาพชีวิต

แผนงานการศึกษา

แบบ ผ.01

ที่	โครงการ	วัตถุประสงค์	เป้าหมาย (ผลผลิตของโครงการ)	งบประมาณและที่มา				ตัวชี้วัด (KPI)	ผลลัพธ์ที่คาดว่าจะได้รับ	หน่วยงานที่รับผิดชอบหลัก
				2561 (บาท)	2562 (บาท)	2563 (บาท)	2564 (บาท)			
37	ค่าใช้จ่ายโครงการเปิดป้ายอาคารเรียน ร.ร.หรรเทพฯ	เพื่อจัดพิธีเปิดป้ายอาคารเรียนที่ได้รับการจัดสรรงบประมาณจากกรมส่งเสริมการปกครองส่วนท้องถิ่น	เด็กนักเรียน ครู ข้าราชการสังกัด อบจ.สบ. และประชาชนประมาณ 400 คน	300,000	-	-	-	มีอาคารเรียนเพียงพอและได้มาตรฐาน	โรงเรียนมีอาคารเรียนที่เพียงพอและมีคุณภาพต่อการเรียนการสอน	กองการศึกษาฯ ร.ร.หรรเทพฯ
38	ก่อสร้างถนนในโรงเรียน	เพื่อความสะดวกในการเดินทางเชื่อมต่อกับอาคารต่าง ๆ ของ ร.ร.	ถนนเชื่อมต่อระหว่างอาคารเรียนต่าง ๆ ของโรงเรียนหรรเทพฯ	2,000,000	-	-	-	ถนนที่ได้มาตรฐาน	ครู นักเรียน มีความสะดวกในการเดินทางภายใน ร.ร.	กองการศึกษาฯ ร.ร.หรรเทพฯ
39	ถนนดินและปรับปรุงสนามกีฬา ร.ร.หรรเทพฯ	เพื่อให้พื้นดินสนามกีฬาสูงขึ้น และป้องกันน้ำท่วม	ถนนดินและปรับปรุงสนามกีฬา	2,000,000	-	-	-	ร้อยละของผู้ใช้บริการ	โรงเรียนหรรเทพฯ ,สนามกีฬาที่มีมาตรฐาน	กองการศึกษาฯ ร.ร.หรรเทพฯ
40	ปรับปรุงภูมิทัศน์ของโรงเรียนหรรเทพฯ	เพื่อปรับปรุงพื้นที่ให้เกิดความสวยงาม สร้างบรรยากาศที่ดีในการเรียนการสอน	ดำเนินการปรับปรุงภูมิทัศน์ภายในโรงเรียนหรรเทพฯ ให้สวยงาม	300,000	-	-	-	โรงเรียนมีภูมิทัศน์ที่สวยงาม	โรงเรียนหรรเทพฯ มีภูมิทัศน์ที่สวยงาม มีบรรยากาศที่ดี	กองการศึกษาฯ ร.ร.หรรเทพฯ

ยุทธศาสตร์จังหวัดที่ 3 เสริมสร้างความมั่นคงและสังคมคุณภาพตามวิถีไทยภูมิปัญญาไทย

- ยุทธศาสตร์การพัฒนาขององค์กรปกครองส่วนท้องถิ่น ในเขตจังหวัดที่ 1 การพัฒนาคุณภาพชีวิต

ยุทธศาสตร์ที่ 2 ด้านการส่งเสริมคุณภาพชีวิต

แผนงานการศึกษา

แบบ ผ.01

ที่	โครงการ	วัตถุประสงค์	เป้าหมาย (ผลผลิตของโครงการ)	งบประมาณและที่มา				ตัวชี้วัด (KPI)	ผลลัพธ์ที่คาดว่าจะได้รับ	หน่วยงานที่รับผิดชอบหลัก
				2561 (บาท)	2562 (บาท)	2563 (บาท)	2564 (บาท)			
43	ค่าใช้จ่ายในการปรับปรุงซ่อมแซมทรัพย์สินของค่ายลูกเสือเจ็ดคต - ไปงก์อนเส้า ต.ท่ามะปราง อ.แก่งคอย จ.สระบุรี	เพื่อปรับปรุง ซ่อมแซมระบบประปา ไฟฟ้าให้อยู่ในสภาพพร้อมใช้งาน เพื่อปรับปรุงซ่อมแซมอาคารเรือนนอนและบ้านพักรับรองที่ชำรุดให้อยู่ในสภาพพร้อมใช้งาน เพื่อปรับปรุงซ่อมแซมห้องน้ำ ห้องสุขาที่ชำรุดให้อยู่ในสภาพพร้อมใช้งาน เพื่อปรับปรุงฐานฝักค่ายลูกเสือให้อยู่ในสภาพพร้อมใช้งานและให้บริการ	ปรับปรุงซ่อมแซมทรัพย์สินของค่ายลูกเสือเจ็ดคต - ไปงก์อนเส้า อ.บจ.สบ.	800,000 (2560:800,000) (2559:800,000)	800,000	800,000	800,000	ร้อยละของจำนวนผู้มาใช้บริการ	ค่ายลูกเสือเจ็ดคตฯ มีสถานที่บริการที่เพียงพอกับความต้องการของผู้มาใช้บริการ	กองการศึกษาฯ ค่ายลูกเสือเจ็ดคตฯ

ยุทธศาสตร์จังหวัดที่ 3 เสริมสร้างความมั่นคงและสังคมคุณภาพตามวิถีไทยภูมิปัญญาไทย

- ยุทธศาสตร์การพัฒนาขององค์กรปกครองส่วนท้องถิ่น ในเขตจังหวัดที่ 1 การพัฒนาคุณภาพชีวิต

ยุทธศาสตร์ที่ 2 ด้านการส่งเสริมคุณภาพชีวิต

แผนงานการศึกษา

แบบ ผ.01

ที่	โครงการ	วัตถุประสงค์	เป้าหมาย (ผลผลิตของโครงการ)	งบประมาณและที่มา				ตัวชี้วัด (KPI)	ผลลัพธ์ที่คาดว่าจะได้รับ	หน่วยงานที่รับผิดชอบหลัก
				2561 (บาท)	2562 (บาท)	2563 (บาท)	2564 (บาท)			
44	ค่าจ้างเหมาบริการ	เพื่อเป็นค่าจ้างเหมา บริการตามหนังสือสั่งการ กระทรวงมหาดไทย ที่ มท 0313.4/1452 ลงวันที่ 27 พ.ค. 2541 ของกองการศึกษาฯ ศูนย์ดาราศาสตร์ฯ สนามกีฬา อบจ.สบ. ห้องสมุดเสริมปัญญาฯ ค่ายลูกเสือเจ้าคคตฯ และ ร.ร.หรรเทพฯ	จ้างเหมาบริการ - จ้างเหมารักษาความ ปลอดภัยสถานที่ราชการ (ไม่นับรวมบ้านพักของทาง ราชการ) - จ้างเหมาทำความสะอาด อาคารที่ทำการ - จ้างเหมาดูแลและรักษาต้นไม้ หรือสวนดอกไม้ไม้ประดับ สวนหย่อม หรือสนามหญ้า ของทางราชการ - ค่าพิมพ์เอกสาร ค่าเย็บเล่ม เข้าปกหนังสือ ค่าล้างฟิล์มอัด ขยายภาพ - ค่าใช้จ่ายในงานพิธี งานรัฐพิธี และการจ้างเหมา บริการอื่นๆฯ	6,620,000 (2559:6,620,000) (2558:6,620,000)	7,000,000	7,000,000	7,000,000	ร้อยละของ จำนวนผู้มา ใช้บริการ	เกิดความคล่องตัวใน การทำงานผลงาน สำเร็จลุล่วงไปด้วยดี	กองการศึกษาฯ

ยุทธศาสตร์จังหวัดที่ 3 เสริมสร้างความมั่นคงและสังคมคุณภาพตามวิถีไทยภูมิปัญญาไทย

- ยุทธศาสตร์การพัฒนาขององค์กรปกครองส่วนท้องถิ่น ในเขตจังหวัดที่ 1 การพัฒนาคุณภาพชีวิต

ยุทธศาสตร์ที่ 2 ด้านการส่งเสริมคุณภาพชีวิต

แผนงานการศึกษา

แบบ ผ.01

ที่	โครงการ	วัตถุประสงค์	เป้าหมาย (ผลผลิตของโครงการ)	งบประมาณและที่มา				ตัวชี้วัด (KPI)	ผลลัพธ์ที่คาดว่าจะได้รับ	หน่วยงานที่รับผิดชอบหลัก
				2561 (บาท)	2562 (บาท)	2563 (บาท)	2564 (บาท)			
45	ค่าใช้จ่ายในการจัดทำโครงการ/กิจกรรมส่งเสริมแหล่งเรียนรู้ภูมิปัญญาท้องถิ่น	เพื่อส่งเสริม อนุรักษ์ แหล่งเรียนรู้ภูมิปัญญาท้องถิ่น	ผู้เข้าร่วมอบรม ประกอบด้วย นักเรียน นักศึกษา ครู อาจารย์ ประชาชน จำนวน 300 คน	200,000 (2560:200,000) (2559:200,000) (2558:200,000) (2557:200,000)	200,000	200,000	200,000	ร้อยละของจำนวนผู้เข้าร่วมอบรม	ส่งเสริม อนุรักษ์ แหล่งเรียนรู้ภูมิปัญญาท้องถิ่น	กองการศึกษาฯ ร.ร.หรรเทพฯ
46	ค่าใช้จ่ายกิจกรรมโครงการวันเด็กแห่งชาติของ อบจ.สบ. และ ร.ร.หรรเทพฯ	เพื่อให้ความสำคัญแก่เด็ก และเยาวชนในโอกาสวันเด็กแห่งชาติ	เด็ก เยาวชน และประชาชน ร่วมกิจกรรม ประมาณ 1,000 คน	300,000 (2560:300,000) (2559:300,000) (2558:300,000) (2557:500,000)	300,000	300,000	300,000	ร้อยละของจำนวนที่เข้าร่วมกิจกรรม	บิดา มารดา ผู้ปกครอง ประชาชน และหน่วยงานได้มีส่วนร่วมในการจัดกิจกรรม	กองการศึกษาฯ ร.ร.หรรเทพฯ
47	ค่าใช้จ่ายกิจกรรมโครงการวันแม่แห่งชาติของ ร.ร.หรรเทพฯ	เพื่อจัดกิจกรรมต่าง ๆ ในวันแม่แห่งชาติ 12 สิงหาคม	เด็กนักเรียน ผู้ปกครอง ครู และประชาชน ประมาณ 350 คน	100,000 (2560:50,000) (2559:100,000) (2558:100,000) (2557:100,000)	100,000	100,000	100,000	ร้อยละของจำนวนผู้เข้าร่วมกิจกรรม	เป็นการแสดงความจงรักภักดีต่อสถาบันพระมหากษัตริย์	กองการศึกษาฯ ร.ร.หรรเทพฯ

ยุทธศาสตร์จังหวัดที่ 3 เสริมสร้างความมั่นคงและสังคมคุณภาพตามวิถีไทยภูมิปัญญาไทย

- ยุทธศาสตร์การพัฒนาขององค์กรปกครองส่วนท้องถิ่น ในเขตจังหวัดที่ 1 การพัฒนาคุณภาพชีวิต

ยุทธศาสตร์ที่ 2 ด้านการส่งเสริมคุณภาพชีวิต

แผนงานการศึกษา

แบบ ผ.01

ที่	โครงการ	วัตถุประสงค์	เป้าหมาย (ผลผลิตของโครงการ)	งบประมาณและที่มา				ตัวชี้วัด (KPI)	ผลลัพธ์ที่คาดว่าจะได้รับ	หน่วยงานที่รับผิดชอบหลัก
				2561 (บาท)	2562 (บาท)	2563 (บาท)	2564 (บาท)			
48	ค่าใช้จ่ายกิจกรรมโครงการวันพ่อแห่งชาติของ ร.ร.กรุงเทพฯ	เพื่อถวายเป็นพระราชกุศลเนื่องในวโรกาสต่าง ๆ	เด็กนักเรียน ผู้ปกครอง ครู และประชาชน ประมาณ 350 คน	100,000 (2560:50,000) (2559:100,000) (2558:100,000) (2557:100,000)	100,000	100,000	100,000	ร้อยละของจำนวนผู้เข้าร่วมกิจกรรม	เป็นการแสดงความจงรักภักดีต่อสถาบันพระมหากษัตริย์	กองการศึกษาฯ ร.ร.กรุงเทพฯ
49	ค่าใช้จ่ายโครงการแข่งขันกีฬาประเภทต่างๆ และจัดส่งนักกีฬาเข้าร่วมการแข่งขันกีฬา ตามโครงการแข่งขันกีฬานักเรียน ของอปท. ระดับภาคกลาง	เพื่อจัดการแข่งขันกีฬาประเภทต่าง ๆ เข้าร่วมการแข่งขันกับ อปท. อื่น ๆ	นักเรียน ครู นักกีฬา เยาวชน ประชาชน อบจ.เกมส์ ประมาณ 100 คน	250,000 (2560:250,000) (2559:250,000) (2558:250,000) (2557:250,000)	250,000	250,000	250,000	ร้อยละของจำนวนผู้เข้าร่วมกิจกรรม	นักเรียนและประชาชนมีน้ำใจนักกีฬา เชื่อมความสามัคคี รู้จักใช้เวลาว่างให้เป็นประโยชน์	กองการศึกษาฯ
50	ก่อสร้างโรงเก็บวัสดุงานบ้านงานครัวของ โรงเรียนกรุงเทพฯ	เพื่อไว้ใช้เก็บวัสดุวัสดุงานบ้านงานครัวของ ร.ร.กรุงเทพฯ	โรงเก็บวัสดุงานบ้านงานครัวตามแบบ อบจ.สบ.	500,000	-	-	-	โรงเก็บวัสดุงานบ้านงานครัวได้มาตรฐาน	ร.ร. มีโรงเก็บวัสดุงานบ้านงานครัวอย่างเป็นระเบียบ	กองการศึกษาฯ ร.ร.กรุงเทพฯ
51	ย้ายอาคารเรียนหลังเก่าของโรงเรียนกรุงเทพฯ	เพื่อย้ายอาคารเรียนหลังเก่าไปตั้งที่ใหม่	ย้ายอาคารเรียนหลังเก่า	1,500,000	-	-	-	อาคารเรียนมีมาตรฐาน	โรงเรียนกรุงเทพฯ มีทัศนียภาพที่สวยงาม	กองการศึกษาฯ ร.ร.กรุงเทพฯ

ยุทธศาสตร์จังหวัดที่ 3 เสริมสร้างความมั่นคงและสังคมคุณภาพตามวิถีไทยภูมิปัญญาไทย

- ยุทธศาสตร์การพัฒนาขององค์กรปกครองส่วนท้องถิ่น ในเขตจังหวัดที่ 1 การพัฒนาคุณภาพชีวิต

ยุทธศาสตร์ที่ 2 ด้านการส่งเสริมคุณภาพชีวิต

แผนงานการศึกษา

แบบ ผ.01

ที่	โครงการ	วัตถุประสงค์	เป้าหมาย (ผลผลิตของโครงการ)	งบประมาณและที่มา				ตัวชี้วัด (KPI)	ผลลัพธ์ที่คาดว่าจะได้รับ	หน่วยงานที่รับผิดชอบหลัก
				2561 (บาท)	2562 (บาท)	2563 (บาท)	2564 (บาท)			
52	ไหว้ครูดนตรีไทย โรงเรียนหรรเทศา	เพื่อให้นักเรียน ประชาชน และผู้ร่วม งานพิธีรำลึกถึงคุณครู อาจารย์ที่อบรมสั่งสอน	คณะครู นักเรียน ผู้ปกครอง ประชาชน ประมาณ 370 คน	100,000	100,000	100,000	100,000	ร้อยละของ จำนวนผู้เข้า ร่วมกิจกรรม	ครู นักเรียนได้ระลึก ถึงพระคุณคุณครู และร่วมกันอนุรักษ์ มรดกวัฒนธรรมไทย	กองการศึกษาฯ
53	โรงจอดรถครูและนักเรียน ของ โรงเรียนหรรเทศา	เพื่อใช้ในการจอด รถยนต์ และ รถจักรยานยนต์ของครู บุคลากร ประชาชน ผู้ปกครองของเด็ก นักเรียน	ก่อสร้างโรงจอดรถ ตามแบบ อบจ.สบ. กำหนด	1,000,000	-	-	-	โรงจอดรถที่ ได้มาตรฐาน	การจอดรถของ โรงเรียนมีความเป็น ระเบียบเรียบร้อย และมีความปลอดภัย	กองการศึกษาฯ ร.ร.หรรเทศา
54	โรงเรียนวิถีพุทธ	เพื่อปรับเปลี่ยน พฤติกรรมของนักเรียน ทางด้านกายวาจา ใจ ในทางที่ดีขึ้น	จัดอบรมนักเรียนในโรงเรียน สังกัด อบจ.สบ.ให้มีพฤติกรรม เป็นที่ยอมรับ	-	100,000	100,000	100,000	ร้อยละของ จำนวนผู้เข้า ร่วมกิจกรรม	นักเรียนได้ปรับ เปลี่ยนพฤติกรรม ทางด้านกายวาจา ใจและมีคุณธรรม	กองการศึกษาฯ
55	จัดงานวันไหว้ครู	เพื่อให้มีการจัดกิจกรรม เพื่อระลึกถึงพระคุณครู	จัดขึ้นเพื่อระลึกถึงพระคุณ ครู และแสดงความเคารพ	-	30,000	30,000	30,000	ร้อยละของ จำนวนผู้เข้า ร่วมกิจกรรม	ประชาชนและ หน่วยงานต่าง ๆ ได้ร่วมใจเป็น หนึ่งเดียว	กองการศึกษาฯ

ยุทธศาสตร์จังหวัดที่ 3 เสริมสร้างความมั่นคงและสังคมคุณภาพตามวิถีไทยภูมิปัญญาไทย

- ยุทธศาสตร์การพัฒนาขององค์กรปกครองส่วนท้องถิ่น ในเขตจังหวัดที่ 1 การพัฒนาคุณภาพชีวิต

ยุทธศาสตร์ที่ 2 ด้านการส่งเสริมคุณภาพชีวิต

แผนงานการศึกษา

แบบ ผ.01

ที่	โครงการ	วัตถุประสงค์	เป้าหมาย (ผลผลิตของโครงการ)	งบประมาณและที่มา				ตัวชี้วัด (KPI)	ผลลัพธ์ที่คาดว่าจะได้รับ	หน่วยงานที่รับผิดชอบหลัก
				2561 (บาท)	2562 (บาท)	2563 (บาท)	2564 (บาท)			
56	คำขวัญวิทยาศาสตร์หรือการแพทย์วัสดุอุปกรณ์การสอนวิชาวิทยาศาสตร์ของ โรงเรียนรพทพฯ	เพื่อส่งเสริมการเรียนการสอนในการฝึกปฏิบัติหรือทดลอง	เช่น สารเคมี หลอดทดลอง เครื่องมือวิทยาศาสตร์ฯ ตลอดจนวัสดุอุปกรณ์อื่น ๆ ที่ใช้ในการเรียนการสอน	- (2559:100,000) (2558:100,000) (2557:100,000)	100,000	100,000	100,000	ความพึงพอใจในการเรียนการสอน	จัดกิจกรรมการเรียนการสอนให้มีประสิทธิภาพ	กองการศึกษาฯ ร.ร.รพทพฯ
57	ก่อสร้างรั้วโรงเรียนรพทพฯ	เพื่อแสดงอาณาเขตและ ป้องกันอันตรายแก่ชีวิตและป้องกันทรัพย์สินของโรงเรียน	ก่อสร้างรั้วคอนกรีตตามแบบ อบจ.สบ. กำหนด	-	-	2,000,000	-	รั้วที่ได้มาตรฐาน	โรงเรียนรพทพฯ มีรั้วรอบขอบชิดแสดงอาณาเขตและทรัพย์สินมีความปลอดภัย	กองการศึกษาฯ ร.ร.รพทพฯ
58	ก่อสร้างระบบทางระบายน้ำของ ร.ร.รพทพฯ	เพื่อระบายน้ำเสียและระบายน้ำฝน	ระบบระบายน้ำตามแบบ อบจ.สบ.	-	500,000	-	-	ระบบรางระบายน้ำได้มาตรฐาน	ร.ร.มีระบบระบายน้ำที่ถูกลักษณะ	กองการศึกษาฯ ร.ร.รพทพฯ

ยุทธศาสตร์จังหวัดที่ 3 เสริมสร้างความมั่นคงและสังคมคุณภาพตามวิถีไทยภูมิปัญญาไทย

- ยุทธศาสตร์การพัฒนาขององค์กรปกครองส่วนท้องถิ่น ในเขตจังหวัดที่ 1 การพัฒนาคุณภาพชีวิต

ยุทธศาสตร์ที่ 2 ด้านการส่งเสริมคุณภาพชีวิต

แบบ ผ.01

แผนงานสาธารณสุข

ที่	โครงการ	วัตถุประสงค์	เป้าหมาย (ผลผลิตของโครงการ)	งบประมาณและที่มา				ตัวชี้วัด (KPI)	ผลลัพธ์ที่คาดว่าจะได้รับ	หน่วยงานที่รับผิดชอบหลัก
				2561 (บาท)	2562 (บาท)	2563 (บาท)	2564 (บาท)			
1	ค่าใช้จ่ายโครงการอบรมให้ความรู้ในการป้องกันและแก้ไขปัญหาโรคเอดส์ และโรคติดต่อทางเพศสัมพันธ์ของ อบจ.สบ.	เพื่อให้เยาวชน ประชาชน รู้จักวิธีป้องกันโรคเอดส์ และโรคติดต่อทางเพศสัมพันธ์ เพื่อสร้างความเข้าใจต่อผู้ติดเชื้อเอดส์ และโรคติดต่อทางเพศสัมพันธ์ เกี่ยวกับการป้องกันตนเอง เพื่อปรับทัศนคติ ลดการตีตราและเลือกการปฏิบัติต่อผู้เป็นโรคเอดส์	จัดทำคู่มือ สื่อ วัสดุ และอุปกรณ์ในการรณรงค์ป้องกันโรคเอดส์ และจัดกิจกรรมรณรงค์สร้างกระแสสังคม เรื่องโรคเอดส์และโรคติดต่อทางเพศสัมพันธ์ ให้แก่ เยาวชน และประชาชนใน จว.สระบุรี ตลอดจนสนับสนุนหน่วยงานต่าง ๆ ในการจัดกิจกรรมรณรงค์ป้องกันโรคเอดส์ พร้อมสร้างเครือข่ายการทำงานแบบบูรณาการร่วมกัน และค่าใช้จ่ายอื่น ๆ ที่เกี่ยวข้อง	200,000 (2561:100,000) (2560:100,000)	200,000	200,000	200,000	- ร้อยละผู้เข้าร่วมโครงการ - ผู้เข้าร่วมโครงการ ตอบแบบสอบถามได้มากกว่าก่อน เข้ารับการอบรม	เยาวชน ประชาชน รู้จักวิธีป้องกันโรคเอดส์ และโรคติดต่อทางเพศสัมพันธ์ สร้างความเข้าใจต่อผู้ติดเชื้อเอดส์และโรคติดต่อทางเพศสัมพันธ์เกี่ยวกับการป้องกันตนเอง ปรับทัศนคติ ลดการตีตราและเลือกการปฏิบัติต่อผู้เป็นติดเชื้อเอดส์	กองแผนฯ
2	ค่าใช้จ่ายโครงการเครือข่าย อบท.สระบุรี ลดโรคติดต่อของ อบจ.สบ.	เพื่อเพิ่มพูนความรู้เกี่ยวกับโรค NCDS ให้กับเครือข่าย อบท. ในจังหวัดสระบุรี	จัดประชุม/อบรมเชิงปฏิบัติการเพื่อเพิ่มพูนความรู้เกี่ยวกับโรค NCDS ให้กับเครือข่าย อบท.ใน จว.สระบุรี และค่าใช้จ่ายอื่น ๆ ที่เกี่ยวข้อง	250,000	250,000	250,000	250,000	ร้อยละของผู้เข้าอบรม	ประชาชนรู้จักวิธีป้องกันเชื้อเอชไอวี	กองแผนฯ

ยุทธศาสตร์จังหวัดที่ 3 เสริมสร้างความมั่นคงและสังคมคุณภาพตามวิถีไทยภูมิปัญญาไทย

- ยุทธศาสตร์การพัฒนาขององค์กรปกครองส่วนท้องถิ่น ในเขตจังหวัดที่ 1 การพัฒนาคุณภาพชีวิต

ยุทธศาสตร์ที่ 2 ด้านการส่งเสริมคุณภาพชีวิต

แผนงานสาธารณสุข

แบบ ผ.01

ที่	โครงการ	วัตถุประสงค์	เป้าหมาย (ผลผลิตของโครงการ)	งบประมาณและที่มา				ตัวชี้วัด (KPI)	ผลลัพธ์ที่คาดว่าจะได้รับ	หน่วยงานที่รับผิดชอบหลัก
				2561 (บาท)	2562 (บาท)	2563 (บาท)	2564 (บาท)			
3	ค่าวัสดุโครงการจัดซื้ออุปกรณ์ชุดตรวจสารเสพติด	เพื่อป้องกันการแพร่ระบาดของยาเสพติด เพื่อสนองต่อนโยบายรัฐบาลเกี่ยวกับยาเสพติด	จัดซื้ออุปกรณ์ชุดตรวจสารเสพติด	300,000	300,000	300,000	300,000	ผลสำเร็จของโครงการ	ป้องกันการแพร่ระบาดของยาเสพติด สอนต่อนโยบายรัฐบาลเกี่ยวกับยาเสพติด	กองแผนฯ
4	ค่าใช้จ่ายในการจัดทำโครงการพัฒนาศักยภาพผู้นำชุมชน อสม. แกนนำสุขภาพในการควบคุมและป้องกันโรค ของ อบจ.สบ.	เพื่อพัฒนาศักยภาพผู้นำชุมชน อสม. แกนนำสุขภาพในการควบคุมและป้องกันโรค	การพัฒนาศักยภาพผู้นำชุมชน อสม. แกนนำสุขภาพในการควบคุมและป้องกันโรค	500,000	500,000	500,000	500,000	สามารถควบคุมและป้องกันโรคได้ทันทั่วทั้งที่	สามารถป้องกันโรคต่าง ๆ ได้ทันทั่วทั้งที่	กองแผนฯ
5	ค่าวัสดุวิทยาศาสตร์หรือการแพทย์	เพื่อกำจัดแมลงที่เป็นพาหะนำโรค ในเขตจังหวัดสระบุรี	จัดซื้อน้ำยาเคมีวิทยาศาสตร์กำจัดแมลงที่เป็นพาหะนำโรค เช่น ยุงลาย (โรคไข้เลือดออก) แมลงวัน ฯลฯ และน้ำยาเคมีฆ่าเชื้อใช้หัตถ์นิก ตลอดจนน้ำยาเคมีฆ่าเชื้อโรคอื่น ๆ เวชภัณฑ์และน้ำยาชีวภาพ เพื่อกำจัดแมลง เชื้อโรค กลิ่นสภาพแวดล้อม หรืออื่น ๆ	2,500,000 (2560:2,500,000) (2559:2,500,000) (2558:3,000,000) (2557:2,600,000)	3,000,000	3,000,000	3,000,000	สามารถป้องกันโรคได้ทันทั่วทั้งที่	มีการป้องกันโรคต่าง ๆ ได้ทันทั่วทั้งที่	กองช่าง

ยุทธศาสตร์จังหวัดที่ 3 เสริมสร้างความมั่นคงและสังคมคุณภาพตามวิถีไทยภูมิปัญญาไทย

- ยุทธศาสตร์การพัฒนาขององค์กรปกครองส่วนท้องถิ่น ในเขตจังหวัดที่ 1 การพัฒนาคุณภาพชีวิต

ยุทธศาสตร์ที่ 2 ด้านการส่งเสริมคุณภาพชีวิต

แผนงานสาธารณสุข

แบบ ผ.01

ที่	โครงการ	วัตถุประสงค์	เป้าหมาย (ผลผลิตของโครงการ)	งบประมาณและที่มา				ตัวชี้วัด (KPI)	ผลลัพธ์ที่คาดว่าจะได้รับ	หน่วยงานที่รับผิดชอบหลัก
				2561 (บาท)	2562 (บาท)	2563 (บาท)	2564 (บาท)			
6	ค่าวัสดุวิทยาศาสตร์หรือการแพทย์และวัสดุอุปกรณ์	เพื่อใช้ในการบำรุงรักษา สระว่ายน้ำ อบจ.สบ. (คลอรีน) น้ำยาตรวจ สภาพน้ำ กรดเกลือ ฯลฯ	น้ำยาต่าง ๆ เคมีภัณฑ์ (คลอรีน) น้ำยาตรวจสภาพน้ำ กรดเกลือ ฯลฯ	100,000	100,000	100,000	100,000	ความพึงพอใจ ของผู้มาใช้ บริการ สระว่ายน้ำ	สระว่ายน้ำได้รับ การบำรุงรักษา ความสะอาดปราศ จากเชื้อโรค	กองการศึกษาฯ

ยุทธศาสตร์จังหวัดที่ 3 เสริมสร้างความมั่นคงและสังคมคุณภาพตามวิถีไทยภูมิปัญญาไทย

- ยุทธศาสตร์การพัฒนาขององค์กรปกครองส่วนท้องถิ่น ในเขตจังหวัดที่ 1 การพัฒนาคุณภาพชีวิต

ยุทธศาสตร์ที่ 2 ด้านการส่งเสริมคุณภาพชีวิต

แผนงานสังคมสงเคราะห์

แบบ ผ.01

ที่	โครงการ	วัตถุประสงค์	เป้าหมาย (ผลผลิตของโครงการ)	งบประมาณและที่มา				ตัวชี้วัด (KPI)	ผลลัพธ์ที่คาดว่าจะได้รับ	หน่วยงานที่รับผิดชอบหลัก
				2561 (บาท)	2562 (บาท)	2563 (บาท)	2564 (บาท)			
1	ค่าใช้จ่ายในการจัดทำโครงการเพื่อพัฒนาและส่งเสริมคุณภาพชีวิตเด็กในจังหวัดสระบุรี ร่วมกับหน่วยงานต่าง ๆ	เพื่อเป็นการพัฒนาและส่งเสริมคุณภาพชีวิตของเด็กให้มีคุณภาพชีวิตที่ดีขึ้น	พัฒนาและส่งเสริมคุณภาพชีวิตเด็กในจังหวัดสระบุรี ทั้งที่ดำเนินการเอง หรือร่วมกับหน่วยงานอื่น เช่น โรงพยาบาลสระบุรี เรือนจำจังหวัดสระบุรี เป็นต้น	200,000 (2560:200,000) (2559:200,000) (2558:200,000) (2557:200,000)	200,000	200,000	200,000	เด็กมีพัฒนาการทางด้านร่างกายและจิตใจที่ดีขึ้น	เป็นการพัฒนาและส่งเสริมคุณภาพชีวิตของเด็กให้มีคุณภาพชีวิตที่ดีขึ้น	สน.ปลัดฯ
2	ค่าใช้จ่ายในการจัดทำโครงการบ้านท้องถิ่นไทยเทิดไถ่องคราชน	เพื่อช่วยเหลือผู้ด้อยโอกาส ผู้ยากไร้ หรือผู้ยากจน	ซ่อมแซม/ก่อสร้าง ที่อยู่อาศัยให้กับผู้ด้อยโอกาส ผู้ยากไร้ หรือผู้ยากจน	100,000 (2560:100,000) (2559:100,000) (2558:200,000) (2557:200,000)	100,000	100,000	100,000	จำนวนครั้ง	สามารถแก้ไขปัญหาความเดือดร้อนให้มีความเป็นอยู่ที่ดีขึ้น	สน.ปลัดฯ
3	ค่าใช้จ่ายในการจัดทำโครงการแก้ไขปัญหาความเดือดร้อนและปรับปรุงคุณภาพชีวิต	เพื่อแก้ไขปัญหาความเดือดร้อนและปรับปรุงคุณภาพชีวิต	การสังคมสงเคราะห์ การพัฒนาคุณภาพชีวิตผู้ปวยด้อยโอกาสและครอบครัวผู้มีรายได้น้อยและผู้ไร้ที่พึ่งตามหนังสือสั่งการกระทรวงมหาดไทย ด่วนที่สุด ที่ มท 0310.4/ว 2128 ลงวันที่ 15 ก.ค. 59	500,000	500,000	500,000	500,000	จำนวนกิจกรรมที่สนับสนุนโครงการ	สามารถแก้ไขปัญหาความเดือดร้อนให้มีความเป็นอยู่ที่ดีขึ้น	สน.ปลัดฯ กองแผนฯ

ยุทธศาสตร์จังหวัดที่ 3 เสริมสร้างความมั่นคงและสังคมคุณภาพตามวิถีไทยภูมิปัญญาไทย

- ยุทธศาสตร์การพัฒนาขององค์กรปกครองส่วนท้องถิ่น ในเขตจังหวัดที่ 1 การพัฒนาคุณภาพชีวิต

ยุทธศาสตร์ที่ 2 ด้านการส่งเสริมคุณภาพชีวิต

แผนงานสังคมสงเคราะห์

แบบ ผ.01

ที่	โครงการ	วัตถุประสงค์	เป้าหมาย (ผลผลิตของโครงการ)	งบประมาณและที่มา				ตัวชี้วัด (KPI)	ผลลัพธ์ที่คาดว่าจะได้รับ	หน่วยงานที่รับผิดชอบหลัก
				2561 (บาท)	2562 (บาท)	2563 (บาท)	2564 (บาท)			
4	ค่าใช้จ่ายในการจัดทำโครงการแก้ไขปัญหาค่าเสื่อมและปรับปรุงคุณภาพชีวิต	เพื่อแก้ไขปัญหาค่าเสื่อมและปรับปรุงคุณภาพชีวิต	แก้ไขปัญหาค่าเสื่อมในด้านอาชญากรรม โรคเอดส์ การละเมิดสิทธิเด็ก และสตรี การพนัน การขยายตัวของธุรกิจบริการทางเพศ ตามความจำเป็นและเหมาะสม กับสภาพปัญหาและการสร้างความเข้มแข็งกลุ่มสตรี ตามหนังสือสั่งการกระทรวงมหาดไทย ด่วนที่สุด ที่ มท 0310.4/ว 2128 ลงวันที่ 15 ก.ค. 59	500,000	500,000	500,000	500,000	จำนวนกิจกรรมที่สนับสนุนโครงการ	สามารถแก้ไขปัญหาค่าเสื่อมและปรับปรุงคุณภาพชีวิต	สน.ปลัดฯ กองแผนฯ
5	ค่าใช้จ่ายในการจัดทำโครงการตามนโยบายของรัฐบาล คณะรักษาความสงบแห่งชาติ (คสช.) และกระทรวงมหาดไทย	เพื่อเป็นการส่งเสริมและสนับสนุนการพัฒนาคุณภาพชีวิตของประชาชนคนพิการ	ส่งเสริมและสนับสนุนการพัฒนาคุณภาพชีวิตของคนพิการ ตามหนังสือสั่งการกระทรวงมหาดไทย ด่วนที่สุด ที่ มท 0310.4/ว 2128 ลงวันที่ 15 ก.ค. 59	500,000	500,000	500,000	500,000	จำนวนกิจกรรมที่สนับสนุนโครงการ	เป็นการส่งเสริมและสนับสนุนการพัฒนาคุณภาพชีวิตของคนพิการ	สน.ปลัดฯ กองแผนฯ

ยุทธศาสตร์จังหวัดที่ 3 เสริมสร้างความมั่นคงและสังคมคุณภาพตามวิถีไทยภูมิปัญญาไทย

- ยุทธศาสตร์การพัฒนาขององค์กรปกครองส่วนท้องถิ่น ในเขตจังหวัดที่ 1 การพัฒนาคุณภาพชีวิต

ยุทธศาสตร์ที่ 2 ด้านการส่งเสริมคุณภาพชีวิต

แผนงานสังคมสงเคราะห์

แบบ ผ.01

ที่	โครงการ	วัตถุประสงค์	เป้าหมาย (ผลผลิตของโครงการ)	งบประมาณและที่มา				ตัวชี้วัด (KPI)	ผลลัพธ์ที่คาดว่าจะได้รับ	หน่วยงานที่รับผิดชอบหลัก
				2561 (บาท)	2562 (บาท)	2563 (บาท)	2564 (บาท)			
6	ค่าใช้จ่ายในการจัดทำโครงการตามนโยบายของรัฐบาล คณะรักษาความสงบแห่งชาติ(คสช.) และกระทรวงมหาดไทย ตามหนังสือสั่งการกระทรวงมหาดไทย ด่วนที่สุด ที่ มท 0310.4/ว 2128 ลงวันที่ 15 ก.ค. 59	เพื่อเป็นการส่งเสริมการดำเนินงานโครงการ/กิจกรรมด้านพัฒนาสตรีและครอบครัว และครอบครัว	การส่งเสริมการดำเนินงานโครงการ/กิจกรรมด้านพัฒนาสตรีและครอบครัว ได้แก่ การส่งเสริมภาวะผู้นำแก่สตรีในชุมชน และพัฒนาสตรีในด้านต่าง ๆ การส่งเสริมพัฒนาความรู้ให้แก่บุคลากร พนักงานท้องถิ่น การให้ความรู้เพื่อการพัฒนาครอบครัวแก่ประชาชนในพื้นที่ การเสริมสร้างสัมพันธภาพที่ดีระหว่างสมาชิกในครอบครัว การป้องกันและแก้ไขปัญหาครอบครัว การส่งเสริมการจัดตั้งศูนย์ให้การช่วยเหลือสำหรับนโยบายที่เน้นหนักและมุ่งผลสัมฤทธิ์ ได้แก่ การเสริมสร้างความเข้มแข็งของบทบาทสตรี การยุติความรุนแรงในครอบครัว และการป้องกันและแก้ไขปัญหาการมีเพศสัมพันธ์ก่อนวัยอันควร การตั้งครรภ์ในวัยรุ่น	500,000	500,000	500,000	500,000	จำนวนกิจกรรมที่สนับสนุนโครงการ	เป็นการส่งเสริมการดำเนินงานโครงการ/กิจกรรมด้านพัฒนาสตรีและครอบครัว	สน.ปลัดฯ กองแผนฯ

ยุทธศาสตร์จังหวัดที่ 3 เสริมสร้างความมั่นคงและสังคมคุณภาพตามวิถีไทยภูมิปัญญาไทย

- ยุทธศาสตร์การพัฒนาขององค์กรปกครองส่วนท้องถิ่น ในเขตจังหวัดที่ 1 การพัฒนาคุณภาพชีวิต

ยุทธศาสตร์ที่ 2 ด้านการส่งเสริมคุณภาพชีวิต

แผนงานสังคมสงเคราะห์

แบบ ผ.01

ที่	โครงการ	วัตถุประสงค์	เป้าหมาย (ผลผลิตของโครงการ)	งบประมาณและที่มา				ตัวชี้วัด (KPI)	ผลลัพธ์ที่คาดว่าจะได้รับ	หน่วยงานที่รับผิดชอบหลัก
				2561 (บาท)	2562 (บาท)	2563 (บาท)	2564 (บาท)			
7	ค่าวัสดุสำหรับการจัดทำโครงการ อบจ.สบ.พบปะประชาชน โครงการบำบัดทุกข์บำรุงสุข สร้างรอยยิ้มให้กับประชาชน สนับสนุนจังหวัดสระบุรี ออกหน่วยบริการเคลื่อนที่ เยี่ยมเยียนประชาชน	เพื่อออกไปพบปะประชาชนรับทราบปัญหา ความต้องการแต่ละท้องถิ่นในจังหวัดสระบุรี	เครื่องอุปโภค - บริโภค เครื่องนุ่งห่ม ยาสามัญ ประจำบ้าน และวัสดุอื่น ๆ ที่จำเป็น	1,000,000 (2560:1,000,000) (2559:1,000,000) (2558:1,000,000) (2557:1,000,000)	1,000,000	1,000,000	1,000,000	ร้อยละของจำนวนผู้มารับบริการ	รับทราบปัญหา ความต้องการแต่ละท้องถิ่นใน จ.สระบุรี	กองแผนฯ
8	ค่าใช้จ่ายโครงการแก้ไขฟื้นฟูผู้กระทำผิดและเสริมทักษะด้านอาชีพให้ผู้กระทำผิด ร่วมกับสำนักงานคุมประพฤติ จังหวัดสระบุรี	เพื่อให้ผู้กระทำผิดได้รับการปรับเปลี่ยนพฤติกรรม และมีทักษะในการดำเนินชีวิตให้ห่างไกลยาเสพติด เพื่อให้ครอบครัวและชุมชนเข้ามามีบทบาทในการแก้ไขฟื้นฟูผู้กระทำผิดในชุมชนให้กลับตัวตัวเป็นพลเมืองดี เพื่อให้ผู้กระทำผิดมีทักษะทางด้านอาชีพ นำไปใช้กับชีวิตประจำวันสร้างความมั่นคงให้กับคุณภาพชีวิต	สนับสนุนการแก้ไขฟื้นฟูผู้กระทำผิด เสริมทักษะด้านอาชีพให้ผู้กระทำผิด และพัฒนาศักยภาพอาสาสมัครคุมประพฤติ เพื่อขับเคลื่อนการบูรณาการแก้ไขฟื้นฟู ติดตาม ดูแลช่วยเหลือ และสงเคราะห์ผู้กระทำผิดในพื้นที่	400,000	400,000	400,000	400,000	ผลสำเร็จของโครงการ	ผู้ถูกคุมประพฤติในคดียาเสพติดไม่หวนกลับไปเสพและเกี่ยวข้องกับยาเสพติดอีก ผู้กระทำผิดมีทักษะด้านอาชีพเพื่อนำไปใช้กับชีวิตประจำวัน ให้มีคุณภาพชีวิตที่ดีขึ้น ครอบครัวชุมชน มีความเข้าใจและทัศนคติการให้โอกาสในการแก้ไขฟื้นฟูฯ	กองแผนฯ

ยุทธศาสตร์จังหวัดที่ 3 เสริมสร้างความมั่นคงและสังคมคุณภาพตามวิถีไทยภูมิปัญญาไทย

- ยุทธศาสตร์การพัฒนาขององค์กรปกครองส่วนท้องถิ่น ในเขตจังหวัดที่ 1 การพัฒนาคุณภาพชีวิต

ยุทธศาสตร์ที่ 2 ด้านการส่งเสริมคุณภาพชีวิต

แผนงานสังคมสงเคราะห์

แบบ ผ.01

ที่	โครงการ	วัตถุประสงค์	เป้าหมาย (ผลผลิตของโครงการ)	งบประมาณและที่มา				ตัวชี้วัด (KPI)	ผลลัพธ์ที่คาดว่าจะได้รับ	หน่วยงานที่รับผิดชอบหลัก
				2561 (บาท)	2562 (บาท)	2563 (บาท)	2564 (บาท)			
9	ค่าใช้จ่ายในการจัดทำโครงการส่งเสริมการบำบัดแก้ไข พันฟู เด็กและเยาวชน ในสถานพินิจและคุ้มครองเด็กและเยาวชน จังหวัดสระบุรี	เพื่อเป็นการบูรณาการการทำงานในการบำบัดแก้ไข พันฟู เด็กและเยาวชน เพื่อให้ได้เข้าใจและตระหนักถึงปัญหาของเด็กและเยาวชน และมีส่วนร่วมในการแก้ไขปัญหาร่วมกับภาครัฐ เพื่อให้เด็กและเยาวชนได้มีขวัญและกำลังใจในการปรับเปลี่ยนพฤติกรรมและเป็นการลดการกระทำผิดซ้ำของเด็กและเยาวชน	- กิจกรรมเสริมสร้างทักษะกีฬาสำหรับเด็กและเยาวชน - กิจกรรมส่งเสริมคุณธรรมจริยธรรมเพื่อพัฒนาคุณภาพชีวิต " แสงเทียนแห่งปัญญา " (ค่ายธรรมมะ)	400,000	400,000	400,000	400,000	จำนวนเด็กและเยาวชนกลุ่มเป้าหมายได้เข้าร่วมกิจกรรม	สถานพินิจฯมีการบูรณาการการทำงานในการบำบัดแก้ไข พันฟู เด็กและเยาวชน มีความเข้าใจและตระหนักถึงปัญหาของเด็กและเยาวชน และมีส่วนร่วมในการแก้ไขปัญหาลดการกระทำผิดซ้ำของเด็กและเยาวชน	กองแผนฯ

ยุทธศาสตร์จังหวัดที่ 4 เสริมสร้างระบบบริการสาธารณสุขตามหลักธรรมาภิบาลและมีคุณภาพมาตรฐาน

- ยุทธศาสตร์การพัฒนาขององค์กรปกครองส่วนท้องถิ่น ในเขตจังหวัดที่ 1 การพัฒนาคุณภาพชีวิต

ยุทธศาสตร์ที่ 2 การส่งเสริมคุณภาพชีวิต

แบบ ผ.01

แผนงานเคหะและชุมชน

ที่	โครงการ	วัตถุประสงค์	เป้าหมาย (ผลผลิตของโครงการ)	งบประมาณและที่มา				ตัวชี้วัด (KPI)	ผลลัพธ์ที่คาดว่าจะได้รับ	หน่วยงานที่รับผิดชอบ
				2561 (บาท)	2562 (บาท)	2563 (บาท)	2564 (บาท)			
1	ติดตั้งไฟฟ้าแสงสว่าง บริเวณ หมู่ที่ 10 ต.ตาลเดี่ยว อ.แก่งคอย จ.สระบุรี	เพื่อให้บริเวณดังกล่าว มีแสงสว่างทั่วถึง เพื่อประโยชน์ในการสัญจร ของประชาชนทั่วไป	ติดตั้งโคมไฟ สูง 9 เมตร ขนาด 250 w HPS จำนวน 62 ต้น ตามแบบ อบจ.สบ.	3,007,000	-	-	-	ร้อยละของโคมไฟ ที่ติดตั้ง อุบัติเหตุ การอาชญากรรม ลดลง ร้อยละความพึงพอใจ ของประชาชน	ประชาชนทั่วไปได้รับ ประโยชน์ในการสัญจร ป้องกันการเกิด- อาชญากรรมได้	กองช่าง
2	ติดตั้งไฟฟ้าแสงสว่าง บริเวณ หมู่ที่ 6 ต.ห้วยแห้ง อ.แก่งคอย จ.สระบุรี	เพื่อให้บริเวณดังกล่าว มีแสงสว่างทั่วถึง เพื่อประโยชน์ในการสัญจร ของประชาชนทั่วไป	ติดตั้งโคมไฟ สูง 9 เมตร ขนาด 250 w HPS จำนวน 39 ต้น ตามแบบ อบจ.สบ.	2,004,000	-	-	-	ร้อยละของโคมไฟ ที่ติดตั้ง อุบัติเหตุ การอาชญากรรม ลดลง ร้อยละความพึงพอใจ ของประชาชน	ประชาชนทั่วไปได้รับ ประโยชน์ในการสัญจร ป้องกันการเกิด- อาชญากรรมได้	กองช่าง
3	ติดตั้งไฟฟ้าแสงสว่าง บริเวณ หมู่ที่ 8 ต.ท่าคล้อ เชื่อมต่อกับ ต. ท่าตูม อ.แก่งคอย จ.สระบุรี	เพื่อให้บริเวณดังกล่าว มีแสงสว่างทั่วถึง เพื่อประโยชน์ในการสัญจร ของประชาชนทั่วไป	ติดตั้งโคมไฟ สูง 9 เมตร ขนาด 250 w HPS จำนวน 39 ต้น ตามแบบ อบจ.สบ.	2,004,000	-	-	-	ร้อยละของโคมไฟ ที่ติดตั้ง อุบัติเหตุ การอาชญากรรม ลดลง ร้อยละความพึงพอใจ ของประชาชน	ประชาชนทั่วไปได้รับ ประโยชน์ในการสัญจร ป้องกันการเกิด- อาชญากรรมได้	กองช่าง

ยุทธศาสตร์จังหวัดที่ 4 เสริมสร้างระบบบริการสาธารณะตามหลักธรรมาภิบาลและมีคุณภาพมาตรฐาน

- ยุทธศาสตร์การพัฒนาขององค์กรปกครองส่วนท้องถิ่น ในเขตจังหวัดที่ 1 การพัฒนาคุณภาพชีวิต

ยุทธศาสตร์ที่ 2 การส่งเสริมคุณภาพชีวิต

แบบ ผ.01

แผนงานเคหะและชุมชน

ที่	โครงการ	วัตถุประสงค์	เป้าหมาย (ผลผลิตของโครงการ)	งบประมาณและที่มา				ตัวชี้วัด (KPI)	ผลลัพธ์ที่คาดว่าจะได้รับ	หน่วยงานที่รับผิดชอบ
				2561 (บาท)	2562 (บาท)	2563 (บาท)	2564 (บาท)			
4	ติดตั้งเสาไฟฟ้าพร้อมโคมส่องสว่างบริเวณ หมู่ที่ 1 หมู่ที่ 5 เชื่อมต่อ หมู่ที่ 2 ถึงหมู่ที่ 10 และหมู่ที่ 9 และหมู่ที่ 11 ต.คชสิทธิ์ อ.หนองแค จ.สระบุรี	เพื่อให้บริเวณดังกล่าวมีแสงสว่างทั่วถึงเพื่อประโยชน์ในการสัญจรของประชาชนทั่วไป	ติดตั้งโคมไฟ สูง 9 เมตร ขนาด 250 w จำนวน 145 ต้น ตามแบบ อบจ.สบ.	6,944,000		-	-	ร้อยละของโคมไฟที่ติดตั้ง อุบัติเหตุ การอาชญากรรม ลดลง ร้อยละความพึงพอใจของประชาชน	ประชาชนทั่วไปได้รับประโยชน์ในการสัญจร ป้องกันการเกิดอาชญากรรมได้	กองช่าง
5	ติดตั้งไฟฟ้าแสงสว่างจากถนนโพธิ์พระยา-ท่าเรือ หมู่ที่ 2 ต.บ้านหลวง อ.ดอนพุด จ.สระบุรี	เพื่อให้บริเวณดังกล่าวมีแสงสว่างทั่วถึงเพื่อประโยชน์ในการสัญจรของประชาชนทั่วไป	ติดตั้งโคมไฟ สูง 9 เมตร ขนาด 250 w จำนวน 90 ต้น ตามแบบ อบจ.สบ.	-	4,500,000	-	-	ร้อยละของโคมไฟที่ติดตั้ง อุบัติเหตุ การอาชญากรรม ลดลง ร้อยละความพึงพอใจของประชาชน	ประชาชนทั่วไปได้รับประโยชน์ในการสัญจร ป้องกันการเกิดอาชญากรรมได้	กองช่าง

ยุทธศาสตร์จังหวัดที่ 4 เสริมสร้างระบบบริการสาธารณสุขตามหลักธรรมาภิบาลและมีคุณภาพมาตรฐาน

- ยุทธศาสตร์การพัฒนาขององค์กรปกครองส่วนท้องถิ่น ในเขตจังหวัดที่ 1 การพัฒนาคุณภาพชีวิต

ยุทธศาสตร์ที่ 2 การส่งเสริมคุณภาพชีวิต

แบบ ผ.01

แผนงานเคหะและชุมชน

ที่	โครงการ	วัตถุประสงค์	เป้าหมาย (ผลผลิตของโครงการ)	งบประมาณและที่มา				ตัวชี้วัด (KPI)	ผลลัพธ์ที่คาดว่าจะได้รับ	หน่วยงานที่รับผิดชอบ
				2561 (บาท)	2562 (บาท)	2563 (บาท)	2564 (บาท)			
6	ก่อสร้างหลังคาคลุม ห้องน้ำพร้อมระบบสาธารณูปโภค ภายในศูนย์กำจัดขยะแบบครบวงจร จากขยะมูลฝอยชุมชน ต.บ้านหมอ อ.บ้านหมอ จ.สระบุรี	เพื่อเพิ่มประสิทธิภาพใน การทำงานและรองรับ ผู้มาติดต่อประสานงาน และศึกษาดูงาน เพื่อยืดอายุการใช้งาน ของวัสดุ อุปกรณ์ ครุภัณฑ์ ตลอดจน ทรัพย์สินอื่นๆ	หลังคาคลุม กว้าง 12 ม. ยาว 24 ม. สูง 6 ม. จำนวน 1 หลัง และ กว้าง 5 ม. ยาว 8 ม. สูง 3.50 ม. จำนวน 1 หลัง ห้องน้ำ 1 หลัง และระบบสาธารณูปโภค ตามแบบ อบจ.สบ.	5,130,000	-	-	-	จำนวนหลังคาคลุม ตามแบบอบจ.สบ. ร้อยละความพึงพอใจ ของประชาชน	ประสิทธิภาพในการ ทำงานเพิ่มขึ้น มีสถานที่รองรับ ผู้มาติดต่ออย่างเพียงพอ ยืดอายุการใช้งาน ของวัสดุ อุปกรณ์ ครุภัณฑ์ ตลอดจน ทรัพย์สินอื่นๆ	กองช่าง

ยุทธศาสตร์จังหวัดที่ 2 เสริมสร้างขีดความสามารถในกระบวนการผลิตสินค้าและบริการให้ได้มาตรฐานสากลและเชื่อมโยงนานาชาติ

- ยุทธศาสตร์การพัฒนาขององค์กรปกครองส่วนท้องถิ่น ในเขตจังหวัดที่ 2 การพัฒนาการบริหารจัดการทรัพยากรธรรมชาติและสิ่งแวดล้อม

ยุทธศาสตร์ที่ 2 ด้านการส่งเสริมคุณภาพชีวิต

แบบ ผ.01

แผนงานเคหะและชุมชน

ที่	โครงการ	วัตถุประสงค์	เป้าหมาย (ผลผลิตของโครงการ)	งบประมาณและที่มา				ตัวชี้วัด (KPI)	ผลลัพธ์ที่คาดว่าจะได้รับ	หน่วยงานที่รับผิดชอบหลัก
				2561 (บาท)	2562 (บาท)	2563 (บาท)	2564 (บาท)			
7	ค่าจ้างเหมาบริการ	เพื่อแก้ไขปัญหาขยะและสิ่งปฏิกูล	1. จ้างเหมาทำเครื่องหมายจราจรตีเส้นจราจร จ้างฉาบผิว SLURRY SEAL ถนน 2. จ้างบริหารจัดการศูนย์กำจัดขยะมูลฝอยแบบครบวงจรจากขยะมูลฝอยชุมชน ต.บ้านหม้อ อ.บ้านหม้อ จ.สระบุรี 3. จ้างเหมารักษาความปลอดภัยสถานที่ราชการและทรัพย์สินของ อบจ.สบ. 4. จ้างเหมาทำความสะอาดอาคารที่ทำการ ดูแลรักษาต้นไม้สวนไม้ประดับ หรือสวนหย่อมสนามหญ้าของ อบจ.สบ. 5. ค่าจ้างล้างฟิล์มอัดขยายภาพเพื่อประกอบการสำรวจออกแบบการตรวจการจ้าง 6. ค่าจ้างเช่าเล่มทำปกหนังสือ ค่าจ้างพิมพ์หนังสือ วารสาร ฯลฯ ค่าจ้างเหมาบริการงานในหน้าที่ของ อบจ.สบ. อื่น ๆ	9,000,000 (2559:9,000,000) (2558:6,500,000) (2557:6,500,000)	9,000,000	9,000,000	9,000,000	ร้อยละความสำเร็จของโครงการ	มีสภาพแวดล้อมที่ดีลดปัญหาขยะเป็นพิษ	กองช่าง

ยุทธศาสตร์จังหวัดที่ 2 เสริมสร้างขีดความสามารถในกระบวนการผลิตสินค้าและบริการให้ได้มาตรฐานสากลและเชื่อมโยงนานาชาติ

- ยุทธศาสตร์การพัฒนาขององค์กรปกครองส่วนท้องถิ่น ในเขตจังหวัดที่ 2 การพัฒนาการบริหารจัดการทรัพยากรธรรมชาติและสิ่งแวดล้อม

ยุทธศาสตร์ที่ 2 ด้านการส่งเสริมคุณภาพชีวิต

แบบ ผ.01

แผนงานเคหะและชุมชน

ที่	โครงการ	วัตถุประสงค์	เป้าหมาย (ผลผลิตของโครงการ)	งบประมาณและที่มา				ตัวชี้วัด (KPI)	ผลลัพธ์ที่คาดว่าจะได้รับ	หน่วยงานที่รับผิดชอบหลัก
				2561 (บาท)	2562 (บาท)	2563 (บาท)	2564 (บาท)			
8	ค่าใช้จ่ายโครงการ "รักน้ำ รักป่า รักษาแผ่นดิน"	เพื่อสร้างจิตสำนึกและส่งเสริมการมีส่วนร่วมของภาครัฐ อปท. และภาคประชาชนได้ตระหนักถึงความสำคัญของการอนุรักษ์ทรัพยากรป่าไม้และแหล่งน้ำ ร่วมกันฟื้นฟูและเพิ่มพื้นที่สีเขียว เพื่อให้แหล่งน้ำและพื้นที่ป่าฟื้นคืนสู่สภาพเดิม มีความอุดมสมบูรณ์ และสามารถแก้ปัญหาความแห้งแล้งและอุทกภัยในพื้นที่ได้อย่างยั่งยืน	ขับเคลื่อนนโยบายการเพิ่มพื้นที่สีเขียวในที่สาธารณะของ อปท. จังหวัดสระบุรี ประจำปี 2561 โครงการปลูกต้นไม้เพื่อเพิ่มพื้นที่สีเขียวในการอนุรักษ์ทรัพยากรน้ำและป่า รวมทั้งสร้างจิตสำนึกของประชาชนการรักษาสิ่งแวดล้อม และอนุรักษ์ทรัพยากรธรรมชาติ โดยถือปฏิบัติตามหนังสือกรมส่งเสริมการปกครองท้องถิ่น ด่วนที่สุด ที่ มท 0801.2/ว 1060 ลงวันที่ 31 พ.ค. 59 ตามหนังสือสั่งการกระทรวงมหาดไทย ด่วนที่สุด ที่ มท 0310.4/ว 2128 ลงวันที่ 15 ก.ค. 59	900,000	900,000	900,000	900,000	ผลสำเร็จของโครงการ	ประชาชน นักเรียน นักศึกษา รวมทั้งหน่วยงานภาครัฐและภาคเอกชน มีความตระหนักถึงความสำคัญของการอนุรักษ์และฟื้นฟูทรัพยากรธรรมชาติและสิ่งแวดล้อม สนองตอบนโยบายของรัฐบาล กระทรวงมหาดไทย และกรมส่งเสริมการปกครองส่วนท้องถิ่น	กองช่าง

ยุทธศาสตร์จังหวัดที่ 2 เสริมสร้างขีดความสามารถในกระบวนการผลิตสินค้าและบริการให้ได้มาตรฐานสากลและเชื่อมโยงนานาชาติ

- ยุทธศาสตร์การพัฒนาขององค์กรปกครองส่วนท้องถิ่น ในเขตจังหวัดที่ 2 การพัฒนาการบริหารจัดการทรัพยากรธรรมชาติและสิ่งแวดล้อม

ยุทธศาสตร์ที่ 2 ด้านการส่งเสริมคุณภาพชีวิต

แบบ ผ.01

แผนงานเคหะและชุมชน

ที่	โครงการ	วัตถุประสงค์	เป้าหมาย (ผลผลิตของโครงการ)	งบประมาณและที่มา				ตัวชี้วัด (KPI)	ผลลัพธ์ที่คาดว่าจะได้รับ	หน่วยงานที่รับผิดชอบหลัก
				2561 (บาท)	2562 (บาท)	2563 (บาท)	2564 (บาท)			
9	ค่าใช้จ่ายดำเนินโครงการส่งเสริมการมีส่วนร่วมของชุมชนในการคัดแยกขยะที่ต้นทาง จังหวัดสระบุรี	เพื่อให้ อปท. มีการเตรียมความพร้อมให้กับภาคประชาชนในการคัดแยกขยะที่ต้นทาง เพื่อรองรับการจัดการขยะรูปแบบใหม่	ชุมชนต้นแบบการคัดแยกขยะที่ต้นทาง อย่างน้อยจำนวน 1 หมู่บ้าน/ชุมชน มีการคัดแยกขยะจากต้นทางทุกวันหรือทุกวัน ปริมาณขยะที่ต้องนำไปกำจัดหลังจากดำเนินการโครงการลดลงไม่น้อยกว่าร้อยละ 10 ของปริมาณขยะที่เกิดขึ้นในหมู่บ้าน/ชุมชนต้นแบบก่อนเริ่มดำเนินการโครงการ	900,000	900,000	900,000	900,000	ผลสำเร็จของโครงการ จำนวนปริมาณขยะลดลง	ประชาชนมีความพร้อมในการคัดแยกขยะที่ต้นทาง เพื่อรองรับการจัดการขยะรูปแบบใหม่ ประชาชนมีความรู้ความเข้าใจเกี่ยวกับการจัดการขยะมูลฝอยตามแนวทางลดปริมาณของเสียให้น้อยลง (Less Waste) จนมีการจัดการขยะเหลือศูนย์ (Zero Waste) เกิดการมีส่วนร่วมของชุมชนในการบริหารจัดการขยะอย่างยั่งยืน	กองช่าง

ยุทธศาสตร์จังหวัดที่ 2 เสริมสร้างขีดความสามารถในกระบวนการผลิตสินค้าและบริการให้ได้มาตรฐานสากลและเชื่อมโยงนานาชาติ

- ยุทธศาสตร์การพัฒนาขององค์กรปกครองส่วนท้องถิ่น ในเขตจังหวัดที่ 2 การพัฒนาการบริหารจัดการทรัพยากรธรรมชาติและสิ่งแวดล้อม

ยุทธศาสตร์ที่ 2 ด้านการส่งเสริมคุณภาพชีวิต

แบบ ผ.01

แผนงานเคหะและชุมชน

ที่	โครงการ	วัตถุประสงค์	เป้าหมาย (ผลผลิตของโครงการ)	งบประมาณและที่มา				ตัวชี้วัด (KPI)	ผลลัพธ์ที่คาดว่าจะได้รับ	หน่วยงานที่รับผิดชอบหลัก
				2561 (บาท)	2562 (บาท)	2563 (บาท)	2564 (บาท)			
10	จังหวัดสระบุรีสะอาดด้วยหลักการ "3RS - ประชาธิปไตย" แบบบูรณาการ	เพื่อเพิ่มประสิทธิภาพระบบการจัดการขยะมูลฝอยโดยการมีส่วนร่วมของชุมชนและภาคีเครือข่ายแบบบูรณาการ เพื่อส่งเสริมการมีส่วนร่วมของประชาชนให้สามารถลดปริมาณขยะ คัดแยกขยะ นำขยะมาใช้ประโยชน์อย่างเป็นรูปธรรมและเป็นระบบ โดยใช้หลักการ 3RS	ชุมชนและโรงเรียนในเขตอปท. ทุกแห่ง ผู้แทน ผู้นำชุมชน ตำบลละ 1 คน ไม่น้อยกว่า 111 คน ผู้บริหารและบุคลากรด้านสาธารณสุขและสิ่งแวดล้อมของ อปท. จำนวนไม่น้อยกว่า 218 คน ผู้บริหารสถานศึกษาและบุคลากรในสถานศึกษาในสังกัด อปท. 28 แห่ง จำนวนไม่น้อยกว่า 58 คน	2,000,000	2,000,000	2,000,000	2,000,000	ร้อยละของขยะนำมาใช้ใหม่เพิ่มขึ้น ร้อยละความพึงพอใจของประชาชน	มีการบูรณาการร่วมกันทุกภาคส่วนในการจัดการปริมาณขยะลดลง มีการคัดแยกขยะและนำมาใช้ประโยชน์ได้มากขึ้น	กองช่าง
11	ก่อสร้างห้องเก็บขยะมูลฝอยที่มีสารเคมีอันตราย บริเวณศูนย์กำจัดขยะมูลฝอยแบบครบวงจร ต.บ้านหม้อ อ.บ้านหม้อ จ.สระบุรี	เพื่อก่อสร้างห้องเก็บขยะที่มีสารเคมีอันตรายมีพิษ เช่น หลอดไฟ ฯลฯ	ก่อสร้างห้องเก็บขยะมูลฝอยที่มีสารเคมีอันตราย	1,000,000	-	-	-	อันตรายที่เกิดจากสารเคมีลดลง	มีสภาพแวดล้อมที่ดี ลดปัญหาขยะเป็นพิษ	กองช่าง

ยุทธศาสตร์จังหวัดที่ 2 เสริมสร้างขีดความสามารถในกระบวนการผลิตสินค้าและบริการให้ได้มาตรฐานสากลและเชื่อมโยงนานาชาติ

- ยุทธศาสตร์การพัฒนาขององค์กรปกครองส่วนท้องถิ่น ในเขตจังหวัดที่ 2 การพัฒนาการบริหารจัดการทรัพยากรธรรมชาติและสิ่งแวดล้อม

ยุทธศาสตร์ที่ 2 ด้านการส่งเสริมคุณภาพชีวิต

แบบ ผ.01

แผนงานเคหะและชุมชน

ที่	โครงการ	วัตถุประสงค์	เป้าหมาย (ผลผลิตของโครงการ)	งบประมาณและที่มา				ตัวชี้วัด (KPI)	ผลลัพธ์ที่คาดว่าจะได้รับ	หน่วยงานที่รับผิดชอบหลัก
				2561 (บาท)	2562 (บาท)	2563 (บาท)	2564 (บาท)			
12	ค่าใช้จ่ายโครงการขับเคลื่อนนโยบายเพิ่มพื้นที่สีเขียวในที่สาธารณะขององค์กรปกครองส่วนท้องถิ่น จังหวัดสระบุรี	เพื่อสร้างจิตสำนึกและส่งเสริมการมีส่วนร่วมของภาครัฐ อปท. และภาคประชาชนได้ตระหนักถึงความสำคัญของการอนุรักษ์ทรัพยากรป่าไม้และแหล่งน้ำ ร่วมกันฟื้นฟูและเพิ่มพื้นที่สีเขียวเพื่อให้แหล่งน้ำและพื้นที่ป่าคืนสู่สภาพเดิม มีความอุดมสมบูรณ์และสามารถแก้ปัญหาความแห้งแล้งได้อย่างยั่งยืน	ประชาชน นักเรียน ผู้แทนจากหน่วยงานภาครัฐ อปท. และภาคเอกชนในพื้นที่จังหวัดสระบุรี จำนวนไม่น้อยกว่า 3,000 คน	600,000	600,000	600,000	600,000	ร้อยละความพึงพอใจของประชาชน มีผู้เข้าร่วมมากกว่าร้อยละ 80	พื้นที่ป่าเพิ่มขึ้นมากกว่าเดิมต้นไม้อุดมมากกว่าร้อยละ 60	กองช่าง
13	จัดทำโครงการเกี่ยวกับสิ่งแวดล้อมและมลภาวะ	เพื่อลดปัญหามลภาวะสิ่งแวดล้อมเป็นพิษและทำให้คุณภาพชีวิตของประชาชนมีสุขภาพพลานามัยดีขึ้น	สิ่งแวดล้อม และมลภาวะต่างๆ ของ อบจ.สบ. หรือที่ร่วมกับ อปท. อื่น หรือหน่วยงานอื่น ส่วนราชการอื่น	200,000 (2559:200,000) (2558:200,000)	200,000	200,000	200,000	ร้อยละความสำเร็จของโครงการ	ช่วยลดปัญหาในท้องถิ่นให้มีสิ่งแวดล้อมที่ดีขึ้น ประชาชนมีสุขภาพพลานามัยดีขึ้น	กองช่าง

ยุทธศาสตร์จังหวัดที่ 2 เสริมสร้างขีดความสามารถในกระบวนการผลิตสินค้าและบริการให้ได้มาตรฐานสากลและเชื่อมโยงนานาชาติ

- ยุทธศาสตร์การพัฒนาขององค์กรปกครองส่วนท้องถิ่น ในเขตจังหวัดที่ 2 การพัฒนาการบริหารจัดการทรัพยากรธรรมชาติและสิ่งแวดล้อม

ยุทธศาสตร์ที่ 2 ด้านการส่งเสริมคุณภาพชีวิต

แบบ ผ.01

แผนงานเคหะและชุมชน

ที่	โครงการ	วัตถุประสงค์	เป้าหมาย (ผลผลิตของโครงการ)	งบประมาณและที่มา				ตัวชี้วัด (KPI)	ผลลัพธ์ที่คาดว่าจะได้รับ	หน่วยงานที่รับผิดชอบหลัก
				2561 (บาท)	2562 (บาท)	2563 (บาท)	2564 (บาท)			
14	ค่าใช้จ่ายในการจัดทำโครงการแก้ไขปัญหาความเดือดร้อนและปรับปรุงคุณภาพชีวิต	เพื่อสร้างจิตสำนึกและความตระหนักให้แก่ประชาชน เยาวชน นักเรียน นักศึกษา ได้มีส่วนร่วมในการอนุรักษ์ฟื้นฟูทรัพยากรธรรมชาติและสิ่งแวดล้อม	คุ้มครอง ดูแล บำรุง รักษา ทรัพยากรธรรมชาติและสิ่งแวดล้อม ควบคุมและลดมลพิษ เป็นมิตรกับสิ่งแวดล้อม ฯลฯ เช่น การส่งเสริม สนับสนุนโครงการอนุรักษ์พันธุกรรมพืชอันเนื่องมาจากพระราชดำริสมเด็จพระเทพรัตนราชสุดาฯ สยามบรมราชกุมารี โดยถือปฏิบัติตามหนังสือกรมส่งเสริมการปกครองท้องถิ่น ด่วนที่สุด ที่ มท 0891.4/ว 164 ลงวันที่ 26 ม.ค. 58 ตามหนังสือสั่งการกระทรวงมหาดไทย ด่วนที่สุด ที่ มท 0310.4/ว 2128 ลงวันที่ 15 ก.ค. 59	500,000	500,000	500,000	500,000	จำนวนกิจกรรมที่สนับสนุนโครงการ	ประชาชน เยาวชน นักเรียน นักศึกษา ได้มีส่วนร่วมในการอนุรักษ์ฟื้นฟูทรัพยากรธรรมชาติและสิ่งแวดล้อม	กองช่าง

ยุทธศาสตร์จังหวัดที่ 2 เสริมสร้างขีดความสามารถในกระบวนการผลิตสินค้าและบริการให้ได้มาตรฐานสากลและเชื่อมโยงนานาชาติ

- ยุทธศาสตร์การพัฒนาขององค์กรปกครองส่วนท้องถิ่น ในเขตจังหวัดที่ 2 การพัฒนาการบริหารจัดการทรัพยากรธรรมชาติและสิ่งแวดล้อม

แบบ ผ.01

ยุทธศาสตร์ที่ 2 ด้านการส่งเสริมคุณภาพชีวิต

แผนงานเคหะและชุมชน

ที่	โครงการ	วัตถุประสงค์	เป้าหมาย (ผลผลิตของโครงการ)	งบประมาณและที่มา				ตัวชี้วัด (KPI)	ผลลัพธ์ที่คาดว่าจะได้รับ	หน่วยงานที่รับผิดชอบหลัก
				2561 (บาท)	2562 (บาท)	2563 (บาท)	2564 (บาท)			
15	ค่าใช้จ่ายในการจัดทำโครงการตามนโยบายของรัฐบาล คณะรักษาความสงบแห่งชาติ(คสช.) และกระทรวงมหาดไทย	เพื่อกำจัดขยะมูลฝอย สิ่งปฏิกูลและน้ำเสีย เพื่อควบคุมและกำจัดภาวะมลพิษที่มีผลกระทบต่อสุขอนามัย สวัสดิภาพ และคุณภาพชีวิตของประชาชน	การกำจัดขยะมูลฝอย สิ่งปฏิกูลและน้ำเสีย เพื่อควบคุมและกำจัดภาวะมลพิษที่มีผลกระทบต่อสุขภาพอนามัย สวัสดิภาพ และคุณภาพชีวิตของประชาชน ตามหนังสือสั่งการกระทรวงมหาดไทย ด่วนที่สุด ที่ มท 0310.4/ว 2128 ลงวันที่ 15 ก.ค. 59	500,000	500,000	500,000	500,000	จำนวนกิจกรรมที่สนับสนุนโครงการ	สามารถกำจัดขยะมูลฝอยสิ่งปฏิกูลและน้ำเสีย สามารถควบคุมและกำจัดภาวะมลพิษที่มีผลกระทบต่อสุขอนามัย สวัสดิภาพและคุณภาพชีวิตของประชาชน	กองช่าง
16	ประชาสัมพันธ์เพื่อช่วยอนุรักษ์และรักษาทรัพยากรธรรมชาติและสิ่งแวดล้อมภายในจังหวัดสระบุรี	เพื่อสร้างจิตสำนึกและความตระหนักให้แก่ประชาชนในการรักและหวงแหนทรัพยากรธรรมชาติและสิ่งแวดล้อม	จัดทำสื่อประชาสัมพันธ์ในการอนุรักษ์และรักษาทรัพยากรธรรมชาติและสิ่งแวดล้อม	-	-	500,000	500,000	ผลสำเร็จของโครงการ	สร้างจิตสำนึกและความตระหนักให้แก่ประชาชนในการรักและหวงแหนทรัพยากรธรรมชาติและสิ่งแวดล้อม	กองช่าง
17	ปลูกจิตสำนึกในการอนุรักษ์ทรัพยากรธรรมชาติและสิ่งแวดล้อม	เพื่อสร้างจิตสำนึกและความตระหนักให้แก่ประชาชน เยาวชน นักเรียน นักศึกษา ได้มีส่วนร่วมในการอนุรักษ์ฟื้นฟูทรัพยากรธรรมชาติและสิ่งแวดล้อม	จัดอบรม ศึกษาดูงาน ปลูกจิตสำนึกเครือข่ายอนุรักษ์ทรัพยากรธรรมชาติและสิ่งแวดล้อม ในพื้นที่จังหวัดสระบุรี	-	-	500,000	500,000	ผลสำเร็จของโครงการ	ประชาชน เยาวชน นักเรียน นักศึกษา ได้มีส่วนร่วมในการอนุรักษ์ฟื้นฟูทรัพยากรธรรมชาติและสิ่งแวดล้อม	กองช่าง

ยุทธศาสตร์จังหวัดที่ 2 เสริมสร้างขีดความสามารถในกระบวนการผลิตสินค้าและบริการให้ได้มาตรฐานสากลและเชื่อมโยงนานาชาติ

- ยุทธศาสตร์การพัฒนาขององค์กรปกครองส่วนท้องถิ่น ในเขตจังหวัดที่ 2 การพัฒนาการบริหารจัดการทรัพยากรธรรมชาติและสิ่งแวดล้อม

แบบ ผ.01

ยุทธศาสตร์ที่ 2 ด้านการส่งเสริมคุณภาพชีวิต

แผนงานเคหะและชุมชน

ที่	โครงการ	วัตถุประสงค์	เป้าหมาย (ผลผลิตของโครงการ)	งบประมาณและที่มา				ตัวชี้วัด (KPI)	ผลลัพธ์ที่คาดว่าจะได้รับ	หน่วยงานที่รับผิดชอบหลัก
				2561 (บาท)	2562 (บาท)	2563 (บาท)	2564 (บาท)			
18	ศึกษาวิจัยคุณภาพน้ำ ลุ่มแม่น้ำป่าสัก	เพื่อทำให้คุณภาพ ลุ่มน้ำป่าสักมีความสะอาด ปราศจากเชื้อโรค	ศึกษาวิจัยคุณภาพน้ำลุ่มแม่น้ำ ป่าสัก	-	-	500,000	500,000	ผลสำเร็จของ โครงการ	ประชาชนสามารถ นำน้ำมาใช้ในการ อุปโภค-บริโภค	กองช่าง
19	เตาเผาขยะปลอดมลพิษ ร.ร.เทพฯ	เพื่อบริหารจัดการขยะที่ เกิดขึ้นในโรงเรียนในแต่ละวัน เพื่อกำจัดขยะและทำลาย แหล่งเชื้อโรคโดยเผาขยะ และสิ่งแวดล้อม	ก่อสร้างเตาเผาขยะ ตามแบบ อบจ.สบ.	2,000,000	-	-	-	จำนวนขยะ ที่ได้รับการ กำจัด	มีสภาพแวดล้อมที่ดี ลดปัญหาขยะเป็นพิษ ในโรงเรียน	กองการศึกษาฯ
20	ค่ายเยาวชนรักษ์สิ่งแวดล้อม	เพื่อฝึกอบรมเยาวชนให้มี จิตสำนึกและตระหนักใน การรักษาทรัพยากร ธรรมชาติและสิ่งแวดล้อม	จัดเข้าค่ายฝึกอบรมเยาวชน	- (2559:100,000) (2558:100,000)	-	100,000	100,000	จำนวนผู้เข้า ร่วมโครงการ	เยาวชนเห็นคุณค่า และมีความตระหนัก ใส่ใจในการรักษา ทรัพยากรธรรมชาติและ สิ่งแวดล้อม	กองการศึกษาฯ
21	เรียนรู้วิทยาศาสตร์ ดาราศาสตร์และสิ่งแวดล้อม	เพื่อจัดกิจกรรมการเข้า ค่ายเรียนรู้ เพื่อส่งเสริมการเรียนรู้	จัดนักเรียนเข้าค่ายทาง วิทยาศาสตร์ดาราศาสตร์และ สิ่งแวดล้อม	-	-	100,000	100,000	จำนวนผู้เข้า ร่วมโครงการ	นักเรียนและครูได้ ปฏิบัติจริงในการจัด กิจกรรมการเรียนรู้	กองการศึกษาฯ

ยุทธศาสตร์จังหวัดที่ 3 เสริมสร้างความมั่นคงและสังคมคุณภาพตามวิถีไทยภูมิปัญญาไทย

- ยุทธศาสตร์การพัฒนาขององค์กรปกครองส่วนท้องถิ่น ในเขตจังหวัดที่ 1 การพัฒนาคุณภาพชีวิต

ยุทธศาสตร์ที่ 2 ด้านการส่งเสริมคุณภาพชีวิต

แผนงานสร้างความเข้มแข็งของชุมชน

แบบ ผ.01

ที่	โครงการ	วัตถุประสงค์	เป้าหมาย (ผลผลิตของโครงการ)	งบประมาณและที่มา				ตัวชี้วัด (KPI)	ผลลัพธ์ที่คาดว่าจะได้รับ	หน่วยงานที่รับผิดชอบหลัก
				2561 (บาท)	2562 (บาท)	2563 (บาท)	2564 (บาท)			
1	ค่าใช้จ่ายในการจัดทำโครงการรณรงค์เพื่อยุติความรุนแรงต่อผู้หญิงในประเทศไทย	เพื่อส่งเสริมให้ประชาชนมีความรู้ความเข้าใจกฎหมาย ได้รู้ถึงสิทธิและหน้าที่ของตน เพื่อลดปัญหาการถูกเอารัดเอาเปรียบ	รณรงค์เพื่อยุติความรุนแรงต่อผู้หญิงในประเทศไทย	500,000	500,000	500,000	500,000	ผลสำเร็จของโครงการ	ประชาชนมีความรู้ความเข้าใจกฎหมาย ได้รู้ถึงสิทธิและหน้าที่ของตน ลดปัญหาการถูกเอารัดเอาเปรียบ	สน.ปลัดฯ
2	ค่าใช้จ่ายในการจัดทำโครงการการจัดกิจกรรมเฉลิมพระเกียรติ และสนับสนุนโครงการอื่นเนื่องมาจากพระราชดำริ	เพื่อแสดงความจงรักภักดีสำนึกในพระมหากรุณาธิคุณ	จัดกิจกรรมและโครงการเฉลิมพระเกียรติ การดำเนินการหรือสนับสนุนโครงการอันเนื่องมาจากพระราชดำริของพระบาทสมเด็จพระเจ้าอยู่หัวฯ และสมเด็จพระนางเจ้าฯ พระบรมราชินีนาถฯ ตามหนังสือสั่งการกระทรวงมหาดไทย ด่วนที่สุด ที่ มท 0310.4/ว 2128 ลงวันที่ 15 ก.ค. 59 0891.4/ว 1659 ลงวันที่ 24 ส.ค. 53 ตามหนังสือสั่งการกระทรวงมหาดไทย ด่วนที่สุด ที่ มท 0310.4/ว 2128 ลงวันที่ 15 ก.ค. 59	500,000	500,000	500,000	500,000	จำนวนกิจกรรมที่สนับสนุนโครงการ	แสดงความจงรักภักดีสำนึกในพระมหากรุณาธิคุณ	สน.ปลัดฯ กองแผนฯ

ยุทธศาสตร์จังหวัดที่ 3 เสริมสร้างความมั่นคงและสังคมคุณภาพตามวิถีไทยภูมิปัญญาไทย

- ยุทธศาสตร์การพัฒนาขององค์กรปกครองส่วนท้องถิ่น ในเขตจังหวัดที่ 1 การพัฒนาคุณภาพชีวิต

ยุทธศาสตร์ที่ 2 ด้านการส่งเสริมคุณภาพชีวิต

แผนงานสร้างความเข้มแข็งของชุมชน

แบบ ผ.01

ที่	โครงการ	วัตถุประสงค์	เป้าหมาย (ผลผลิตของโครงการ)	งบประมาณและที่มา				ตัวชี้วัด (KPI)	ผลลัพธ์ที่คาดว่าจะได้รับ	หน่วยงานที่รับผิดชอบหลัก
				2561 (บาท)	2562 (บาท)	2563 (บาท)	2564 (บาท)			
3	ค่าใช้จ่ายในการจัดทำโครงการการจัดกิจกรรมเฉลิมพระเกียรติ และสนับสนุนโครงการอื่นเนื่องมาจากพระราชดำรินี้	เพื่อส่งเสริมสนับสนุนการดำเนินงานตามหลักปรัชญาของเศรษฐกิจพอเพียง ระดับครัวเรือน ระดับชุมชน และระดับอปท.	ส่งเสริมสนับสนุนการดำเนินงานตามหลักปรัชญาของเศรษฐกิจพอเพียง ระดับครัวเรือน ระดับชุมชน และระดับอปท. โดยถือปฏิบัติตามหนังสือกรมส่งเสริมการปกครองท้องถิ่น ด่วนที่สุด ที่ มท 0891.4/ว 1659 ลงวันที่ 24 ส.ค. 53 ตามหนังสือสั่งการกระทรวงมหาดไทย ด่วนที่สุด ที่ มท 0310.4/ว 2128 ลงวันที่ 15 ก.ค. 59	500,000	500,000	500,000	500,000	จำนวนกิจกรรมที่สนับสนุนโครงการ	ส่งเสริมสนับสนุนการดำเนินงานตามหลักปรัชญาของเศรษฐกิจพอเพียง ระดับครัวเรือน ระดับชุมชน และระดับอปท.	สน.ปลัดฯ กองแผนฯ
4	ค่าใช้จ่ายในการจัดทำโครงการตามนโยบายของรัฐบาล คณะรักษาความสงบแห่งชาติ (คสช.) และกระทรวงมหาดไทย	เพื่อให้ประชาชนมีรายได้เพียงพอต่อการดำรงชีวิตและสามารถพึ่งพาตนเองได้อย่างยั่งยืน	การบำรุงและส่งเสริมการประกอบอาชีพของประชาชน เพื่อให้ประชาชนมีรายได้เพียงพอต่อการดำรงชีวิตและสามารถพึ่งพาตนเองได้อย่างยั่งยืน	500,000	500,000	500,000	500,000	จำนวนกิจกรรมที่สนับสนุนโครงการ	ประชาชนมีรายได้เพียงพอต่อการดำรงชีวิตและสามารถพึ่งพาตนเองได้อย่างยั่งยืน	สน.ปลัดฯ กองแผนฯ

ยุทธศาสตร์จังหวัดที่ 3 เสริมสร้างความมั่นคงและสังคมคุณภาพตามวิถีไทยภูมิปัญญาไทย

- ยุทธศาสตร์การพัฒนาขององค์กรปกครองส่วนท้องถิ่น ในเขตจังหวัดที่ 1 การพัฒนาคุณภาพชีวิต

ยุทธศาสตร์ที่ 2 ด้านการส่งเสริมคุณภาพชีวิต

แผนงานสร้างความเข้มแข็งของชุมชน

แบบ ผ.01

ที่	โครงการ	วัตถุประสงค์	เป้าหมาย (ผลผลิตของโครงการ)	งบประมาณและที่มา				ตัวชี้วัด (KPI)	ผลลัพธ์ที่คาดว่าจะได้รับ	หน่วยงานที่รับผิดชอบหลัก
				2561 (บาท)	2562 (บาท)	2563 (บาท)	2564 (บาท)			
5	ค่าใช้จ่ายในการจัดทำโครงการเสริมสร้างบทบาทและภาวะผู้นำสตรีจังหวัดสระบุรี	เพื่อเป็นค่าใช้จ่ายในการจัดทำโครงการเสริมสร้างบทบาทและภาวะผู้นำสตรีจังหวัดสระบุรี	จัดฝึกอบรมด้านบทบาทภาวะผู้นำและการเสริมสร้างบทบาทสตรีให้แก่ กลุ่มสตรี ผู้นำชุมชนสตรี กลุ่มเยาวชนสตรี ตามโครงการของ อบจ.สบ.	150,000 (2560:150,000)	150,000	150,000	150,000	ผลสำเร็จของโครงการ	เสริมสร้างบทบาทและภาวะผู้นำสตรีจังหวัดสระบุรี	กองแผนฯ
6	ค่าใช้จ่ายในการจัดทำโครงการส่งเสริมอาชีพ	เพื่อเป็นการสร้างอาชีพและรายได้ให้แก่ราษฎรในจังหวัดและส่งเสริมเศรษฐกิจพอเพียง	จัดทำโครงการฝึกอาชีพต่าง ๆ ให้กับกลุ่มสตรี ผู้พิการ ผู้ด้อยโอกาส ในจังหวัดสระบุรี ตามโครงการของ อบจ.สบ.	500,000	500,000	500,000	500,000	ผลสำเร็จของโครงการ	ร่วมกันคิดร่วมกันกำหนดทิศทางและกิจกรรมการพัฒนาของชุมชน โดยยึดลดการพึ่งพาจากภายนอก	กองแผนฯ
7	ค่าใช้จ่ายในการดำเนินโครงการส่งเสริมอาชีพต่าง ๆ จังหวัดสระบุรี	เพื่อเป็นการสร้างอาชีพและรายได้ให้แก่ราษฎรในจังหวัดและส่งเสริมเศรษฐกิจพอเพียง	ส่งเสริมอาชีพต่าง ๆ ที่เป็นการสร้างอาชีพและรายได้แก่ราษฎร และส่งเสริมเศรษฐกิจพอเพียง และค่าจัดทำเอกสารเผยแพร่ประชาสัมพันธ์โครงการส่งเสริมอาชีพอื่น ๆ	500,000	500,000	500,000	500,000	ผลสำเร็จของโครงการ	เป็นการสร้างอาชีพและรายได้แก่ราษฎร และส่งเสริมเศรษฐกิจพอเพียง	กองแผนฯ

ยุทธศาสตร์จังหวัดที่ 3 เสริมสร้างความมั่นคงและสังคมคุณภาพตามวิถีไทยภูมิปัญญาไทย

- ยุทธศาสตร์การพัฒนาขององค์กรปกครองส่วนท้องถิ่น ในเขตจังหวัดที่ 1 การพัฒนาคุณภาพชีวิต

ยุทธศาสตร์ที่ 2 ด้านการส่งเสริมคุณภาพชีวิต

แผนงานสร้างความเข้มแข็งของชุมชน

แบบ ผ.01

ที่	โครงการ	วัตถุประสงค์	เป้าหมาย (ผลผลิตของโครงการ)	งบประมาณและที่มา				ตัวชี้วัด (KPI)	ผลลัพธ์ที่คาดว่าจะได้รับ	หน่วยงานที่รับผิดชอบหลัก
				2561 (บาท)	2562 (บาท)	2563 (บาท)	2564 (บาท)			
8	ค่าใช้จ่ายในการจัดทำโครงการ/กิจกรรมส่งเสริมประสิทธิภาพการขับเคลื่อนเศรษฐกิจพอเพียง การฝึกอบรมสัมมนาทางวิชาการ และอื่น ๆ	เพื่อศึกษา เรียนรู้ แนวทางการขับเคลื่อนเศรษฐกิจพอเพียง นำมาประยุกต์ใช้ให้เหมาะสม และขยายผลสู่ประชาชนและชุมชน	บุคลากรทางการศึกษา ข้าราชการ เจ้าหน้าที่ ลูกจ้าง ตามภารกิจ ลูกจ้างประจำ และผู้เกี่ยวข้อง จำนวน 50 คน	200,000 (2560:200,000) (2559:200,000) (2558:200,000)	200,000	200,000	200,000	ร้อยละของจำนวนผู้เข้าร่วมโครงการ	ศึกษา เรียนรู้ แนวทางมีการขับเคลื่อนเศรษฐกิจพอเพียง นำมาประยุกต์ใช้ให้เหมาะสม และขยายผลสู่ประชาชนและชุมชน	กองการศึกษาฯ
9	ค่าใช้จ่ายในการจัดทำศูนย์การเรียนรู้เกษตรทฤษฎีใหม่ตามปรัชญาของเศรษฐกิจพอเพียง ร.ร.เทพฯ	เพื่อจัดทำแหล่งเรียนรู้ด้านเกษตรทฤษฎีใหม่ตามปรัชญาของเศรษฐกิจพอเพียง	จัดทำแหล่งเรียนรู้ด้านการเกษตรทฤษฎีใหม่ตามปรัชญาเศรษฐกิจพอเพียงสำหรับนักเรียน นักศึกษา และประชาชนผู้สนใจ ภายใน ร.ร.เทพฯ โดยมีพื้นฐานการเรียนที่ครอบคลุมทุกด้าน	-	800,000	-	-	ร้อยละของจำนวนผู้เข้าร่วมโครงการ	โรงเรียนมีแหล่งเรียนรู้ด้านเกษตรทฤษฎีใหม่ตามปรัชญาเศรษฐกิจพอเพียง สำหรับนักเรียน นักศึกษา ประชาชน	กองการศึกษาฯ ร.ร.เทพฯ

ยุทธศาสตร์จังหวัดที่ 3 เสริมสร้างความมั่นคงและสังคมคุณภาพตามวิถีไทยภูมิปัญญาไทย

- ยุทธศาสตร์การพัฒนาขององค์กรปกครองส่วนท้องถิ่น ในเขตจังหวัดที่ 1 การพัฒนาคุณภาพชีวิต

ยุทธศาสตร์ที่ 2 ด้านการส่งเสริมคุณภาพชีวิต

แผนงานสร้างความเข้มแข็งของชุมชน

แบบ ผ.01

ที่	โครงการ	วัตถุประสงค์	เป้าหมาย (ผลผลิตของโครงการ)	งบประมาณและที่มา				ตัวชี้วัด (KPI)	ผลลัพธ์ที่คาดว่าจะได้รับ	หน่วยงานที่รับผิดชอบหลัก
				2561 (บาท)	2562 (บาท)	2563 (บาท)	2564 (บาท)			
10	ก่อสร้างโรงเรียนไก่ของ ร.ร.หรรเทพฯ	เพื่อให้นักเรียนได้ศึกษาเรียนรู้การเลี้ยงไก่เพื่อการประกอบอาชีพตามแนวทางปรัชญาเศรษฐกิจพอเพียง	ก่อสร้างโรงเรียนไก่ตามแบบ อบจ.สบ. กำหนด	-	500,000	-	-	ร้อยละของนักเรียนที่ได้ศึกษาเรียนรู้	นักเรียนโรงเรียนหรรเทพฯ มีความรู้ในการเลี้ยงไก่และสามารถนำไปประกอบอาชีพได้ในอนาคต	กองการศึกษาฯ ร.ร.หรรเทพฯ
11	ค่าใช้จ่ายในการจัดทำศูนย์การเรียนรู้การขับเคลื่อนเศรษฐกิจพอเพียง	เพื่อสร้างความรู้ความเข้าใจและความตระหนักในการดำเนินการภายใต้ปรัชญาเศรษฐกิจพอเพียงแก่คณะทำงานขับเคลื่อนยุทธศาสตร์การพัฒนาจังหวัดในระดับจังหวัด/อำเภอและผู้นำท้องถิ่น	จัดตั้งศูนย์การเรียนรู้การขับเคลื่อนเศรษฐกิจพอเพียงสำหรับประชาชนและผู้ที่เกี่ยวข้องทุกภาคส่วน ได้ใช้เป็นเครื่องมือในการศึกษาและน้อมนำปรัชญาเศรษฐกิจพอเพียงมาดำรงชีวิต	-	1,000,000	-	-	ร้อยละของจำนวนผู้เข้าร่วมกิจกรรม	มีความตระหนักในการขับเคลื่อนปรัชญาเศรษฐกิจพอเพียง และเป็นไปในทิศทางเดียวกันสามารถสร้างพลังชุมชนเพื่อขับเคลื่อนสู่ความพอเพียงและนำไปใช้กับชีวิตประจำวัน	กองการศึกษาฯ

ยุทธศาสตร์จังหวัดที่ 3 เสริมสร้างความมั่นคงและสังคมคุณภาพตามวิถีไทยภูมิปัญญาไทย

- ยุทธศาสตร์การพัฒนาขององค์กรปกครองส่วนท้องถิ่น ในเขตจังหวัดที่ 1 การพัฒนาคุณภาพชีวิต

ยุทธศาสตร์ที่ 2 ด้านการส่งเสริมคุณภาพชีวิต

แผนงานสร้างความเข้มแข็งของชุมชน

แบบ ผ.01

ที่	โครงการ	วัตถุประสงค์	เป้าหมาย (ผลผลิตของโครงการ)	งบประมาณและที่มา				ตัวชี้วัด (KPI)	ผลลัพธ์ที่คาดว่าจะได้รับ	หน่วยงานที่รับผิดชอบหลัก
				2561 (บาท)	2562 (บาท)	2563 (บาท)	2564 (บาท)			
12	ค่าใช้จ่ายในการพัฒนาการจัดการเรียนรู้เกษตรทฤษฎีใหม่ตามปรัชญาเศรษฐกิจพอเพียงของ ร.ร.หรรเทพฯ	เพื่อให้นักเรียนเรียนรู้การเกษตรแบบเศรษฐกิจพอเพียงเพื่อจะนำผลผลิตมาใช้ปรุงอาหารและเป็นแนวทางให้นักเรียนได้มีความรู้ในการทำการเกษตรแบบเศรษฐกิจพอเพียงนำไปขายเป็นการเพิ่มรายได้แก่ครอบครัว	จัดฝึกอบรมและดูงาน	-	-	1,000,000	-	จำนวนผู้เข้าฝึกอบรมดูงาน	นักเรียนเรียนรู้การเกษตรแบบเศรษฐกิจพอเพียงนำผลผลิตมาใช้ปรุงอาหารและเป็นแนวทางให้นักเรียนได้มีความรู้ในการทำการเกษตรแบบเศรษฐกิจพอเพียงนำไปขายเป็นการเพิ่มรายได้แก่ครอบครัว	กองการศึกษาฯ

ยุทธศาสตร์จังหวัดที่ 4 เสริมสร้างระบบบริการสาธารณสุขตามหลักธรรมาภิบาลและมีคุณภาพมาตรฐาน

- ยุทธศาสตร์การพัฒนาขององค์กรปกครองส่วนท้องถิ่น ในเขตจังหวัดที่ 1 การพัฒนาคุณภาพชีวิต

ยุทธศาสตร์ที่ 2 การส่งเสริมคุณภาพชีวิต

แผนงานการศาสนา วัฒนธรรม และนันทนาการ

แบบ ผ.01

ที่	โครงการ	วัตถุประสงค์	เป้าหมาย (ผลผลิตของโครงการ)	งบประมาณและที่มา				ตัวชี้วัด (KPI)	ผลลัพธ์ที่คาดว่าจะได้รับ	หน่วยงานที่รับผิดชอบ
				2561 (บาท)	2562 (บาท)	2563 (บาท)	2564 (บาท)			
1	ก่อสร้างหลังคาคลุมบริเวณสนามบาสเกตบอล (แห่งที่ 2) สนามกีฬาองค์การบริหารส่วนจังหวัดสระบุรี อ.เมืองสระบุรี จ.สระบุรี	เพื่อรองรับกิจกรรมต่างๆ และการให้บริการกับประชาชนได้หลากหลายมากยิ่งขึ้น	หลังคาคลุมกว้าง 28 ม. ยาว 48 ม. หรือคิดเป็นพื้นที่ไม่น้อยกว่า 1,344 ตร.ม.ตามแบบอบจ.สบ	4,950,000	-	-	-	หลังคาคลุมตามแบบอบจ.สบ. ร้อยละความพึงพอใจของประชาชน	สามารถรองรับกิจกรรมต่างๆและการให้บริการกับประชาชนได้หลากหลายมากยิ่งขึ้น	กองช่าง กองการศึกษาฯ
2	ปรับปรุงสนามกีฬา สนามกีฬาองค์การบริหารส่วนจังหวัดสระบุรี ต.ดาวเรือง อ.เมืองสระบุรี จ.สระบุรี	เพื่อเพิ่มประสิทธิภาพในการทำงานในระบบต่างๆ ให้เต็มทีและรองรับผู้มารับบริการเพื่อระบบสาธารณสุขโรคที่รองรับการทำงานที่เพียงพอ เพื่อเพิ่มความปลอดภัยในชีวิตและทรัพย์สิน	ปรับปรุงระบบไฟฟ้า ปรับปรุงระบบระบายน้ำ ปรับปรุงลานอเนกประสงค์ ปรับปรุงสนามฟุตบอล ปรับปรุงสนามบาสเกตบอล (แห่งที่ 1) ปรับปรุงสนามฟุตบอลที่สอง ปรับปรุงภูมิทัศน์โดยรอบฯ ตามแบบอบจ.สบ	10,374,000	-	-	-	สนามกีฬา ระบบไฟฟ้า ระบบระบายน้ำ ลานอเนกประสงค์ สนามฟุตบอล สนามบาสเกตบอล สนามฟุตบอล ภูมิทัศน์โดยรอบ เป็นไปตามมาตรฐาน/แบบ ร้อยละความพึงพอใจของประชาชน	ประสิทธิภาพในการทำงานเพิ่มขึ้น มีสถานที่รองรับผู้มาติดต่ออย่างเพียงพอ มีระบบสาธารณสุขโรคที่ได้มาตรฐาน ความปลอดภัยในชีวิตและทรัพย์สินเพิ่มขึ้น	กองช่าง กองการศึกษาฯ

ยุทธศาสตร์จังหวัดที่ 4 เสริมสร้างระบบบริการสาธารณะตามหลักธรรมาภิบาลและมีคุณภาพมาตรฐาน

- ยุทธศาสตร์การพัฒนาขององค์กรปกครองส่วนท้องถิ่น ในเขตจังหวัดที่ 1 การพัฒนาคุณภาพชีวิต

ยุทธศาสตร์ที่ 2 การส่งเสริมคุณภาพชีวิต

แบบ ผ.01

แผนงานการศาสนา วัฒนธรรม และนันทนาการ

ที่	โครงการ	วัตถุประสงค์	เป้าหมาย (ผลผลิตของโครงการ)	งบประมาณและที่มา				ตัวชี้วัด (KPI)	ผลลัพธ์ที่คาดว่าจะได้รับ	หน่วยงานที่รับผิดชอบ
				2561 (บาท)	2562 (บาท)	2563 (บาท)	2564 (บาท)			
3	ป้ายประชาสัมพันธ์ สนามกีฬาองค์การบริหารส่วนจังหวัด สระบุรี อำเภอเมืองสระบุรี จ.สระบุรี	เพื่อเพิ่มประสิทธิภาพ ในการประชาสัมพันธ์ ข้อมูล ข่าวสารต่างๆ ในทุกด้าน โดยเฉพาะ เรื่องสาธารณสุข	ป้ายประชาสัมพันธ์ กว้าง 2.4 ม. x ยาว 4.8 ม. สูง 4.9 ม. จำนวน 4 ป้าย ตามแบบอบจ.สบ	440,000	-	-	-	ป้ายประชาสัมพันธ์ เป็นไปตามแบบ และจำนวน ร้อยละความพึงพอใจ ของประชาชน	ประสิทธิภาพในการ ประชาสัมพันธ์ข้อมูล ข่าวสารต่างๆ ในทุกด้าน โดยเฉพาะ เรื่องสาธารณสุข ครอบคลุม ครบถ้วน	กองช่าง

ยุทธศาสตร์จังหวัดที่ 3 เสริมสร้างความมั่นคงและสังคมคุณภาพตามวิถีไทยภูมิปัญญาไทย

- ยุทธศาสตร์การพัฒนาขององค์กรปกครองส่วนท้องถิ่น ในเขตจังหวัดที่ 1 การพัฒนาคุณภาพชีวิต

ยุทธศาสตร์ที่ 2 ด้านการส่งเสริมคุณภาพชีวิต

แผนงานการศาสนาวัฒนธรรมและนันทนาการ

แบบ ผ.01

ที่	โครงการ	วัตถุประสงค์	เป้าหมาย (ผลผลิตของโครงการ)	งบประมาณและที่มา				ตัวชี้วัด (KPI)	ผลลัพธ์ที่คาดว่าจะได้รับ	หน่วยงานที่รับผิดชอบหลัก
				2561 (บาท)	2562 (บาท)	2563 (บาท)	2564 (บาท)			
4	ค่าใช้จ่ายโครงการออกกำลังกายเพื่อสุขภาพ (รำกระบอง-แอโรบิคแดนซ์)	เพื่อส่งเสริมให้ประชาชนได้ออกกำลังกาย มีสุขภาพร่างกายแข็งแรงสมบูรณ์	ประชาชน เด็ก เยาวชน ประมาณ 50 คน	100,000 (2560:100,000) (2559:100,000) (2558:100,000) (2557:100,000)	100,000	100,000	100,000	จำนวนผู้เข้าร่วมกิจกรรม	ประชาชนได้ออกกำลังกาย มีสุขภาพร่างกายแข็งแรงสมบูรณ์	กองการศึกษาฯ
5	จ้างเหมาดูแลรักษาความสะอาด รักษาความปลอดภัย และการจ้างเหมาบริการอื่น ๆ ที่เกี่ยวข้องกับสระว่ายน้ำของ อบจ.สบ.	เพื่อบริหารจัดการด้านการให้บริการสระว่ายน้ำครบวงจร เพื่อบริการให้กับผู้ใช้บริการได้รับประโยชน์และได้รับความปลอดภัย	เด็ก เยาวชน ประชาชนทั่วไป ใช้บริการ ประมาณ 100 คนต่อสัปดาห์	1,800,000 (2560:1,800,000) (2559:1,800,000) (2558:1,800,000) (2557:1,800,000)	1,800,000	1,800,000	1,800,000	ร้อยละของจำนวนผู้มาใช้บริการ	เกิดความคล่องตัวในการทำงานและงานสำเร็จลุล่วงไปด้วยดี	กองการศึกษาฯ
6	ค่าใช้จ่ายในการจัดทำโครงการส่งเสริมและสนับสนุนการสร้างความปลอดภัยและสมานฉันท์ของคนในชาติ	เพื่อสร้างความรู้รักสามัคคีของประชาชนในชุมชน	การจัดกิจกรรมกีฬานันทนาการ เพื่อสร้างความรู้รักสามัคคีของประชาชนในชุมชน	500,000	500,000	500,000	500,000		สร้างความรู้รักสามัคคีของประชาชนในชุมชน	กองการศึกษาฯ

ยุทธศาสตร์จังหวัดที่ 1 ส่งเสริมการค้าการลงทุนและการท่องเที่ยวในอุตสาหกรรมที่เป็นมิตรกับสิ่งแวดล้อม

- ยุทธศาสตร์การพัฒนาขององค์กรปกครองส่วนท้องถิ่น ในเขตจังหวัดที่ 2 การพัฒนาการบริหารจัดการทรัพยากรธรรมชาติและสิ่งแวดล้อม

ยุทธศาสตร์ที่ 2 ด้านการส่งเสริมคุณภาพชีวิต

แบบ ผ.01

แผนงานการเกษตร

ที่	โครงการ	วัตถุประสงค์	เป้าหมาย (ผลผลิตของโครงการ)	งบประมาณและที่มา				ตัวชี้วัด (KPI)	ผลลัพธ์ที่คาดว่าจะได้รับ	หน่วยงานที่รับผิดชอบ
				2561 (บาท)	2562 (บาท)	2563 (บาท)	2564 (บาท)			
1	ขุดลอกคลองห้วยอีล่า ด้านหลัง อบต.บ้านป่า ถึงถนนมิตรภาพ ต.ทับกวาง อ.แก่งคอย จ.สระบุรี	เพื่อให้ประชาชนได้มีน้ำใช้ ในการอุปโภคบริโภค เพื่อให้เกษตรกรมีน้ำไว้ใช้ในการ การทำเกษตรอย่างทั่วถึง	ปากคลองกว้างเฉลี่ย 9 ม. ก้นคลองกว้างเฉลี่ย 5 ม. ลึกเฉลี่ย 4 ม.ยาว 1,100 ม. หรือคิดเป็นปริมาณดินขุด ไม่น้อยกว่า 90,750 ลบ.ม. ตามแบบ อบจ.สบ.	-	-	3,000,000	-	ร้อยละระยะทาง ที่ขุดลอก ร้อยละความพึงพอใจ ของประชาชน	ประชาชนมีน้ำไว้ใช้ใน การอุปโภค บริโภค และเพียงพอต่อการ ทำเกษตร	กองช่าง
2	ขุดลอกฝายและคลองบ้านท่าน้ำอ้อย หมู่ที่ 9 ต.ลำสมพุง อ.มวกเหล็ก จ.สระบุรี จุดเริ่มต้น N 14.978042 E 101.104998 จุดสิ้นสุด N 14.978158 E 101.405020	เพื่อใช้เป็นที่พักเก็บน้ำ เพื่อการอุปโภค บริโภค เพื่อการเกษตร เพื่อช่วยระบายน้ำให้เร็วขึ้น ป้องกันน้ำท่วม	ขุดลอกฝายพื้นที่ประมาณ 14,200 ตร.ม. ลึกเฉลี่ย 3 ม.หรือคิดเป็นปริมาณดินขุด ไม่น้อยกว่า 52,400 ลบ.ม. ปากคลองกว้างเฉลี่ย 16 ม. ก้นคลองกว้างเฉลี่ย 8 ม. ลึกเฉลี่ย 3 ม. ระยะทาง 2,400 ม. ปริมาณดินเลน วัชพืช ไม่น้อยกว่า 50,400 ลบ.ม. ตามแบบ อบจ.สบ.	4,620,000	-	-	-	ร้อยละระยะทาง ที่ขุดลอก ร้อยละความพึงพอใจ ของประชาชน	ใช้เป็นที่พักเก็บน้ำ ใช้ในการอุปโภค บริโภค ใช้ในการเกษตร ช่วยระบายน้ำเร็วขึ้น ป้องกันน้ำท่วม	กองช่าง

ยุทธศาสตร์จังหวัดที่ 1 ส่งเสริมการค้าการลงทุนและการท่องเที่ยวในอุตสาหกรรมที่เป็นมิตรกับสิ่งแวดล้อม

- ยุทธศาสตร์การพัฒนาขององค์กรปกครองส่วนท้องถิ่น ในเขตจังหวัดที่ 2 การพัฒนาการบริหารจัดการทรัพยากรธรรมชาติและสิ่งแวดล้อม

ยุทธศาสตร์ที่ 2 ด้านการส่งเสริมคุณภาพชีวิต

แบบ ผ.01

แผนงานการเกษตร

ที่	โครงการ	วัตถุประสงค์	เป้าหมาย (ผลผลิตของโครงการ)	งบประมาณและที่มา				ตัวชี้วัด (KPI)	ผลลัพธ์ที่คาดว่าจะได้รับ	หน่วยงานที่รับผิดชอบ
				2561 (บาท)	2562 (บาท)	2563 (บาท)	2564 (บาท)			
3	ขุดลอกอ่างเก็บน้ำ หมู่ที่ 8 ต.ลำพญากลาง อ.มวกเหล็ก จ.สระบุรี	เพื่อใช้เป็นที่กักเก็บน้ำ เพื่อการอุปโภค บริโภค เพื่อการเกษตร เพื่อช่วยระบายน้ำให้เร็วขึ้น ป้องกันน้ำท่วม	ขุดลอกอ่างเก็บน้ำลิกเฉลี่ย จากเดิม 1.50 ม. ตามแบบ อบจ.สบ.	-	-	9,120,000	-	ร้อยละที่ขุดลอก ร้อยละความพึงพอใจ ของประชาชน	ใช้เป็นที่กักเก็บน้ำ ใช้ในการอุปโภค บริโภค ใช้ในการเกษตร ช่วยระบายน้ำให้เร็วขึ้น ป้องกันน้ำท่วม	กองช่าง
4	ขุดลอกฝายน้ำล้น หมู่ที่ 2 ต.ลำพญากลาง อ.มวกเหล็ก จ.สระบุรี	เพื่อใช้เป็นที่กักเก็บน้ำ เพื่อการอุปโภค บริโภค เพื่อการเกษตร เพื่อช่วยระบายน้ำให้เร็วขึ้น ป้องกันน้ำท่วม	ขุดลอกฝายน้ำล้นลิกเฉลี่ย จากเดิม 1.50 ม. ตามแบบ อบจ.สบ.	-	10,000,000	-	-	ร้อยละที่ขุดลอก ร้อยละความพึงพอใจ ของประชาชน	ใช้เป็นที่กักเก็บน้ำ ใช้ในการอุปโภค บริโภค ใช้ในการเกษตร ช่วยระบายน้ำให้เร็วขึ้น ป้องกันน้ำท่วม	กองช่าง
5	ขุดลอกอ่างเก็บน้ำ หมู่ที่ 9 ต.ลำพญากลาง อ.มวกเหล็ก จ.สระบุรี	เพื่อใช้เป็นที่กักเก็บน้ำ เพื่อการอุปโภค บริโภค เพื่อการเกษตร เพื่อช่วยระบายน้ำให้เร็วขึ้น ป้องกันน้ำท่วม	ขุดลอกอ่างเก็บน้ำลิกเฉลี่ย จากเดิม 1.50 ม. ตามแบบ อบจ.สบ.	-	5,000,000	-	-	ร้อยละที่ขุดลอก ร้อยละความพึงพอใจ ของประชาชน	ใช้เป็นที่กักเก็บน้ำ ใช้ในการอุปโภค บริโภค ใช้ในการเกษตร ช่วยระบายน้ำให้เร็วขึ้น ป้องกันน้ำท่วม	กองช่าง

ยุทธศาสตร์จังหวัดที่ 1 ส่งเสริมการค้าการลงทุนและการท่องเที่ยวในอุตสาหกรรมที่เป็นมิตรกับสิ่งแวดล้อม

- ยุทธศาสตร์การพัฒนาขององค์กรปกครองส่วนท้องถิ่น ในเขตจังหวัดที่ 2 การพัฒนาการบริหารจัดการทรัพยากรธรรมชาติและสิ่งแวดล้อม

ยุทธศาสตร์ที่ 2 ด้านการส่งเสริมคุณภาพชีวิต

แบบ ผ.01

แผนงานการเกษตร

ที่	โครงการ	วัตถุประสงค์	เป้าหมาย (ผลผลิตของโครงการ)	งบประมาณและที่มา				ตัวชี้วัด (KPI)	ผลลัพธ์ที่คาดว่าจะได้รับ	หน่วยงานที่รับผิดชอบ
				2561 (บาท)	2562 (บาท)	2563 (บาท)	2564 (บาท)			
6	ขุดลอกฝายน้ำโคกนนทรี หมู่ที่ 17 ต.ลำพญากลาง อ.มวกเหล็ก จ.สระบุรี	เพื่อใช้เป็นที่กักเก็บน้ำเพื่อการอุปโภค บริโภค เพื่อการเกษตร เพื่อช่วยระบายน้ำให้เร็วขึ้น ป้องกันน้ำท่วม	ขุดลอกฝายน้ำล้นลึกเฉลี่ย จากเดิม 1.50 ม. ตามแบบ อบจ.สบ.	-	-	-	10,000,000	ร้อยละที่ขุดลอก ร้อยละความพึงพอใจ ของประชาชน	ใช้เป็นที่กักเก็บน้ำ ใช้ในการอุปโภค บริโภค ใช้ในการเกษตร ช่วยระบายน้ำให้เร็วขึ้น ป้องกันน้ำท่วม	กองช่าง
7	ขุดลอกคลอง หมู่ที่ 3 ต.ดอนพุด อ.ดอนพุด เชื่อมต่อ ต.ไผ่ขวาง ต.โคกใหญ่ อ.บ้านหมอ จ.สระบุรี (คลอง 23 ขวา)	เพื่อพัฒนาแหล่งน้ำให้สามารถกักเก็บน้ำไว้ใช้ในการอุปโภค บริโภคและทำการเกษตร	ปากคลองกว้างเฉลี่ย 11 ม. ลึกเฉลี่ย 3 ม. ก้นคลองกว้างเฉลี่ย 5 ม. ยาว 9,000 ม. หรือคิดเป็นปริมาณดินขุด ไม่น้อยกว่า 47,250 ลบ.ม. ตามแบบ อบจ.สบ. จุดเริ่มต้น N 14.593527 E 100.626994 จุดสิ้นสุด N 14.627396 E 100.696936	-	-	1,649,000	-	ร้อยละระยะทาง ที่ขุดลอก ร้อยละความพึงพอใจ ของประชาชน	บรรเทาปัญหาน้ำท่วม เกษตรมีน้ำไว้ใช้ตลอดปี ผลผลิตทางการเกษตร มากขึ้น	กองช่าง

ยุทธศาสตร์จังหวัดที่ 1 ส่งเสริมการค้าการลงทุนและการท่องเที่ยวในอุตสาหกรรมที่เป็นมิตรกับสิ่งแวดล้อม

- ยุทธศาสตร์การพัฒนาขององค์กรปกครองส่วนท้องถิ่น ในเขตจังหวัดที่ 2 การพัฒนาการบริหารจัดการทรัพยากรธรรมชาติและสิ่งแวดล้อม

ยุทธศาสตร์ที่ 2 ด้านการส่งเสริมคุณภาพชีวิต

แบบ ผ.01

แผนงานการเกษตร

ที่	โครงการ	วัตถุประสงค์	เป้าหมาย (ผลผลิตของโครงการ)	งบประมาณและที่มา				ตัวชี้วัด (KPI)	ผลลัพธ์ที่คาดว่าจะได้รับ	หน่วยงานที่รับผิดชอบ
				2561 (บาท)	2562 (บาท)	2563 (บาท)	2564 (บาท)			
8	ขุดลอกคลอง หมู่ที่ 7,3,5 ต.ไม้หลิว ต.ดอนพุด เชื่อมต่อ ต.ดอนทอง อ.หนองโดน จ.สระบุรี จุดเริ่มต้น N 14.628924 E 100.633778 จุดสิ้นสุด N 14.637905 E 100.671509	เพื่อพัฒนาแหล่งน้ำให้ สามารถกักเก็บน้ำไว้ใช้ ในการอุปโภค บริโภคและ ทำการเกษตร	ช่วงที่ 1 ปากคลองกว้างเฉลี่ย 10 ม. ลึกเฉลี่ย 3 ม. ก้นคลองกว้างเฉลี่ย 6 ม. ยาว 6,000 ม. หรือคิดเป็นปริมาณดินขุด ไม่น้อยกว่า 31,500 ลบ.ม. ช่วงที่ 2 ปากคลองกว้างเฉลี่ย 10 ม. ลึกเฉลี่ย 3 ม. ก้นคลองกว้างเฉลี่ย 6 ม. ยาว 1,700 ม. หรือคิดเป็นปริมาณดินขุด ไม่น้อยกว่า 8,925 ลบ.ม. ตามแบบ อบจ.สบ.	-	-	1,960,000	-	ร้อยละระยะทาง ที่ขุดลอก ร้อยละความพึงพอใจ ของประชาชน	บรรเทาปัญหาน้ำท่วม เกษตรมีน้ำไว้ใช้ตลอดปี ผลผลิตทางการเกษตร มากขึ้น	กองช่าง

ยุทธศาสตร์จังหวัดที่ 1 ส่งเสริมการค้าการลงทุนและการท่องเที่ยวในอุตสาหกรรมที่เป็นมิตรกับสิ่งแวดล้อม

- ยุทธศาสตร์การพัฒนาขององค์กรปกครองส่วนท้องถิ่น ในเขตจังหวัดที่ 2 การพัฒนาการบริหารจัดการทรัพยากรธรรมชาติและสิ่งแวดล้อม

ยุทธศาสตร์ที่ 2 ด้านการส่งเสริมคุณภาพชีวิต

แบบ ผ.01

แผนงานการเกษตร

ที่	โครงการ	วัตถุประสงค์	เป้าหมาย (ผลผลิตของโครงการ)	งบประมาณและที่มา				ตัวชี้วัด (KPI)	ผลลัพธ์ที่คาดว่าจะได้รับ	หน่วยงานที่รับผิดชอบ
				2561 (บาท)	2562 (บาท)	2563 (บาท)	2564 (บาท)			
9	ขุดลอกคลอง หมู่ที่ 6 ต.ไผ่หลัว เข้ม หมู่ที่ 6,9 ต.ดงตะงาว อ.ดอนพุด จ.สระบุรี	เพื่อใช้เป็นที่พักเก็บน้ำ เพื่อการอุปโภค บริโภค เพื่อการเกษตร เพื่อช่วยระบายน้ำให้เร็วขึ้น ป้องกันน้ำท่วม	<u>ช่วงที่ 1</u> ปากคลองกว้างเฉลี่ย 9 ม. ก้นคลองกว้างเฉลี่ย 4 ม. ลึกเฉลี่ย 2.50 ม. ระยะทาง 2,000 ม. ปริมาณดินเลน วัชพืช ไม่น้อยกว่า 13,900 ลบ.ม. <u>ช่วงที่ 2</u> ปากคลองกว้างเฉลี่ย 14 ม. ก้นคลองกว้างเฉลี่ย 9 ม. ลึกเฉลี่ย 2.50 ม. ระยะทาง 3,500 ม. ปริมาณดินเลน วัชพืช ไม่น้อยกว่า 42,087 ลบ.ม. รวมคิดเป็นปริมาณดินเลน วัชพืชไม่น้อยกว่า 55,987 ลบ.ม. ตามแบบ อบจ.สบ.	-	-	-	1,919,000	ร้อยละระยะทาง ที่ขุดลอก ร้อยละความพึงพอใจ ของประชาชน	ใช้เป็นที่กักเก็บน้ำ ใช้ในการอุปโภค บริโภค ใช้ในการเกษตร ช่วยระบายน้ำให้เร็วขึ้น ป้องกันน้ำท่วม	กองช่าง

ยุทธศาสตร์จังหวัดที่ 1 ส่งเสริมการค้าการลงทุนและการท่องเที่ยวในอุตสาหกรรมที่เป็นมิตรกับสิ่งแวดล้อม

- ยุทธศาสตร์การพัฒนาขององค์กรปกครองส่วนท้องถิ่น ในเขตจังหวัดที่ 2 การพัฒนาการบริหารจัดการทรัพยากรธรรมชาติและสิ่งแวดล้อม

ยุทธศาสตร์ที่ 2 ด้านการส่งเสริมคุณภาพชีวิต

แบบ ผ.01

แผนงานการเกษตร

ที่	โครงการ	วัตถุประสงค์	เป้าหมาย (ผลผลิตของโครงการ)	งบประมาณและที่มา				ตัวชี้วัด (KPI)	ผลลัพธ์ที่คาดว่าจะได้รับ	หน่วยงานที่รับผิดชอบ
				2561 (บาท)	2562 (บาท)	2563 (บาท)	2564 (บาท)			
10	ขุดลอกคลองแม่น้ำใน หมู่ที่ 2,7,6 ต.หนองหมู อ.วิหารแดง จ.สระบุรี จุดเริ่มต้น N 14.299593 E 100.945485 จุดสิ้นสุด N 14.272582 E 100.951601	เพื่อพัฒนาแหล่งน้ำให้สามารถกักเก็บน้ำไว้ใช้ในการอุปโภค บริโภคและทำการเกษตร	ช่วงที่ 1 ปากคลองกว้างเฉลี่ย 20 ม. ลึกเฉลี่ย 3.50 ม. ก้นคลองกว้างเฉลี่ย 13 ม. ยาว 1,425 ม. หรือคิดเป็นปริมาณดินขุด ช่วงที่ 3 ปากคลองกว้างเฉลี่ย 35 ม. ลึกเฉลี่ย 3.50 ม. ก้นคลองกว้างเฉลี่ย 28 ม. ยาวประมาณ 1,350 ม. หรือคิดเป็นปริมาณดินขุด ไม่น้อยกว่า 42,525 ลบ.ม. หรือรวมคิดเป็นปริมาณดินขุดและวัชพืชไม่น้อยกว่า 88,465 ลบ.ม. ตามแบบ อบจ.สบ.	3,357,900	-	-	-	ร้อยละระยะทางที่ขุดลอก ร้อยละความพึงพอใจของประชาชน	บรรเทาปัญหาน้ำท่วม เกษตรกรมีน้ำใช้ตลอดปี ผลผลิตทางการเกษตรมากขึ้น	กองช่าง

ยุทธศาสตร์จังหวัดที่ 1 ส่งเสริมการค้าการลงทุนและการท่องเที่ยวในอุตสาหกรรมที่เป็นมิตรกับสิ่งแวดล้อม

- ยุทธศาสตร์การพัฒนาขององค์กรปกครองส่วนท้องถิ่น ในเขตจังหวัดที่ 2 การพัฒนาการบริหารจัดการทรัพยากรธรรมชาติและสิ่งแวดล้อม

ยุทธศาสตร์ที่ 2 ด้านการส่งเสริมคุณภาพชีวิต

แบบ ผ.01

แผนงานการเกษตร

ที่	โครงการ	วัตถุประสงค์	เป้าหมาย (ผลผลิตของโครงการ)	งบประมาณและที่มา				ตัวชี้วัด (KPI)	ผลลัพธ์ที่คาดว่าจะได้รับ	หน่วยงานที่รับผิดชอบ
				2561 (บาท)	2562 (บาท)	2563 (บาท)	2564 (บาท)			
11	ขุดลอกคลองลำศาลา หมู่ที่ 1 ถึงหมู่ที่ 3 ต.หนองหมู อ.วิหารแดง จ.สระบุรี	เพื่อพัฒนาแหล่งน้ำให้ สามารถกักเก็บน้ำไว้ใช้ ในการอุปโภค บริโภคและ ทำการเกษตร	ปากคลองกว้างเฉลี่ย 15 ม. ลึกเฉลี่ย 3 ม. ก้นคลองกว้างเฉลี่ย 9 ม. ยาว 3,580 ม. หรือคิดเป็นปริมาณดินขุด ไม่น้อยกว่า 30,430 ลบ.ม. ตามแบบ อบจ.สบ. จุดเริ่มต้น N 14.339408 E 100.957105 จุดสิ้นสุด N 14.310260 E 100.954412	1,285,200	-	-	-	ร้อยละระยะทาง ที่ขุดลอก ร้อยละความพึงพอใจ ของประชาชน	บรรเทาปัญหาน้ำท่วม เกษตรมีน้ำไว้ใช้ตลอดปี ผลผลิตทางการเกษตร มากขึ้น	กองช่าง

ยุทธศาสตร์จังหวัดที่ 1 ส่งเสริมการค้าการลงทุนและการท่องเที่ยวในอุตสาหกรรมที่เป็นมิตรกับสิ่งแวดล้อม

- ยุทธศาสตร์การพัฒนาขององค์กรปกครองส่วนท้องถิ่น ในเขตจังหวัดที่ 2 การพัฒนาการบริหารจัดการทรัพยากรธรรมชาติและสิ่งแวดล้อม

ยุทธศาสตร์ที่ 2 ด้านการส่งเสริมคุณภาพชีวิต

แบบ ผ.01

แผนงานการเกษตร

ที่	โครงการ	วัตถุประสงค์	เป้าหมาย (ผลผลิตของโครงการ)	งบประมาณและที่มา				ตัวชี้วัด (KPI)	ผลลัพธ์ที่คาดว่าจะได้รับ	หน่วยงานที่รับผิดชอบ
				2561 (บาท)	2562 (บาท)	2563 (บาท)	2564 (บาท)			
12	ขุดลอกคลองรุจิณรงค์ หมู่ที่ 7 ต.หนองหมู อ.วิหารแดง จ.สระบุรี จุดเริ่มต้น N 14.291235 E 100.956299 จุดสิ้นสุด N 14.306549 E 100.958993	เพื่อพัฒนาแหล่งน้ำให้ สามารถกักเก็บน้ำไว้ใช้ ในการอุปโภค บริโภคและ ทำการเกษตร	ช่วงที่ 1 ปากคลองกว้างเฉลี่ย 10 ม. ลึกเฉลี่ย 3 ม. ก้นคลองกว้างเฉลี่ย 4 ม. ยาว 650 ม. หรือคิดเป็นปริมาณดินขุด ไม่น้อยกว่า 3,900 ลบ.ม. ช่วงที่ 2 ปากคลองกว้างเฉลี่ย 13 ม. ลึกเฉลี่ย 3 ม. ก้นคลองกว้างเฉลี่ย 7 ม. ยาว 735 ม. หรือคิดเป็นปริมาณดินขุด ไม่น้อยกว่า 5,500 ลบ.ม. ช่วงที่ 3 ปากคลองกว้างเฉลี่ย 15 ม. ลึกเฉลี่ย 3.50 ม. ก้นคลองกว้างเฉลี่ย 8 ม. ยาวประมาณ 1,320 ม. หรือคิดเป็นปริมาณดินขุด ไม่น้อยกว่า 11,550 ลบ.ม. หรือรวมคิดเป็นปริมาณ ดินขุดและวัชพืชไม่น้อยกว่า 20,950 ลบ.ม. ตามแบบ อบจ.สบ.	869,900	-	-	-	ร้อยละระยะทาง ที่ขุดลอก ร้อยละความพึงพอใจ ของประชาชน	บรรเทาปัญหาน้ำท่วม เกษตรมีน้ำไว้ใช้ตลอดปี ผลผลิตทางการเกษตร มากขึ้น	กองช่าง

ยุทธศาสตร์จังหวัดที่ 1 ส่งเสริมการค้าการลงทุนและการท่องเที่ยวในอุตสาหกรรมที่เป็นมิตรกับสิ่งแวดล้อม

- ยุทธศาสตร์การพัฒนาขององค์กรปกครองส่วนท้องถิ่น ในเขตจังหวัดที่ 2 การพัฒนาการบริหารจัดการทรัพยากรธรรมชาติและสิ่งแวดล้อม

ยุทธศาสตร์ที่ 2 ด้านการส่งเสริมคุณภาพชีวิต

แบบ ผ.01

แผนงานการเกษตร

ที่	โครงการ	วัตถุประสงค์	เป้าหมาย (ผลผลิตของโครงการ)	งบประมาณและที่มา				ตัวชี้วัด (KPI)	ผลลัพธ์ที่คาดว่าจะได้รับ	หน่วยงานที่รับผิดชอบ
				2561 (บาท)	2562 (บาท)	2563 (บาท)	2564 (บาท)			
13	ขุดลอกคลอง 26 หมู่ที่ 3 ถึงหมู่ที่ 7 ต.หนองสรวง อ.วิหารแดง จ.สระบุรี	เพื่อพัฒนาแหล่งน้ำให้ สามารถกักเก็บน้ำไว้ใช้ ในการอุปโภค บริโภคและ ทำการเกษตร	ปากคลองกว้างเฉลี่ย 25 ม. ลึกเฉลี่ย 5 ม. ก้นคลองกว้างเฉลี่ย 13 ม. ยาว 3,150 ม. หรือคิดเป็นปริมาณดินขุด ไม่น้อยกว่า 36,000 ลบ.ม. ตามแบบ อบจ.สบ. จุดเริ่มต้น N 14.336599 E 100.950315 จุดสิ้นสุด N 14.323932 E 100.923390	-	-	-	2,863,000	ร้อยละระยะทาง ที่ขุดลอก ร้อยละความพึงพอใจ ของประชาชน	บรรเทาปัญหาน้ำท่วม เกษตรมีน้ำไว้ใช้ตลอดปี ผลผลิตทางการเกษตร มากขึ้น	กองช่าง

ยุทธศาสตร์จังหวัดที่ 1 ส่งเสริมการค้าการลงทุนและการท่องเที่ยวในอุตสาหกรรมที่เป็นมิตรกับสิ่งแวดล้อม

- ยุทธศาสตร์การพัฒนาขององค์กรปกครองส่วนท้องถิ่น ในเขตจังหวัดที่ 2 การพัฒนาการบริหารจัดการทรัพยากรธรรมชาติและสิ่งแวดล้อม

ยุทธศาสตร์ที่ 2 ด้านการส่งเสริมคุณภาพชีวิต

แบบ ผ.01

แผนงานการเกษตร

ที่	โครงการ	วัตถุประสงค์	เป้าหมาย (ผลผลิตของโครงการ)	งบประมาณและที่มา				ตัวชี้วัด (KPI)	ผลลัพธ์ที่คาดว่าจะได้รับ	หน่วยงานที่รับผิดชอบ
				2561 (บาท)	2562 (บาท)	2563 (บาท)	2564 (บาท)			
14	ขุดลอกคลองลาดปลาเค้า หมู่ที่ 1 ถึงหมู่ที่ 3 ต.หนองหมู อ.วิหารแดง จ.สระบุรี จุดเริ่มต้น N 14.331768 E 100.941773 จุดสิ้นสุด N 14.308368 E 100.948726	เพื่อพัฒนาแหล่งน้ำให้สามารถกักเก็บน้ำไว้ใช้ในการอุปโภค บริโภคและทำการเกษตร	ปากคลองกว้างเฉลี่ย 11 ม. ลึกเฉลี่ย 3 ม. ก้นคลองกว้างเฉลี่ย 5 ม. ยาว 2,950 ม. หรือคิดเป็นปริมาณดินขุดไม่น้อยกว่า 19,175 ลบ.ม. ตามแบบ อบจ.สบ.	-	-	762,000	-	ร้อยละระยะทางที่ขุดลอก ร้อยละความพึงพอใจของประชาชน	บรรเทาปัญหาน้ำท่วม เกษตรกรมีน้ำไว้ใช้ตลอดปี ผลผลิตทางการเกษตรมากขึ้น	กองช่าง
15	ขุดลอกคลองหนองสรวง หมู่ที่ 4 ถึงหมู่ที่ 5 ต.หนองสรวง อ.วิหารแดง จ.สระบุรี จุดเริ่มต้น N 14.337801 E 100.992497 จุดสิ้นสุด N 14.323794 E 100.955306	เพื่อพัฒนาแหล่งน้ำให้สามารถกักเก็บน้ำไว้ใช้ในการอุปโภค บริโภคและทำการเกษตร	ปากคลองกว้างเฉลี่ย 16 ม. ลึกเฉลี่ย 3.50 ม. ก้นคลองกว้างเฉลี่ย 9 ม. ยาว 3,707 ม. หรือคิดเป็นปริมาณดินขุดไม่น้อยกว่า 34,200 ลบ.ม. ตามแบบ อบจ.สบ.	-	-	1,557,000	-	ร้อยละระยะทางที่ขุดลอก ร้อยละความพึงพอใจของประชาชน	บรรเทาปัญหาน้ำท่วม เกษตรกรมีน้ำไว้ใช้ตลอดปี ผลผลิตทางการเกษตรมากขึ้น	กองช่าง

ยุทธศาสตร์จังหวัดที่ 1 ส่งเสริมการค้าการลงทุนและการท่องเที่ยวในอุตสาหกรรมที่เป็นมิตรกับสิ่งแวดล้อม

- ยุทธศาสตร์การพัฒนาขององค์กรปกครองส่วนท้องถิ่น ในเขตจังหวัดที่ 2 การพัฒนาการบริหารจัดการทรัพยากรธรรมชาติและสิ่งแวดล้อม

ยุทธศาสตร์ที่ 2 ด้านการส่งเสริมคุณภาพชีวิต

แบบ ผ.01

แผนงานการเกษตร

ที่	โครงการ	วัตถุประสงค์	เป้าหมาย (ผลผลิตของโครงการ)	งบประมาณและที่มา				ตัวชี้วัด (KPI)	ผลลัพธ์ที่คาดว่าจะได้รับ	หน่วยงานที่รับผิดชอบ
				2561 (บาท)	2562 (บาท)	2563 (บาท)	2564 (บาท)			
16	ขุดลอกคลองหนองโพธิ์ คลองสอง หมู่ที่ 10 ต.หนองสรวง อ.วิหารแดง จ.สระบุรี จุดเริ่มต้น N 14.347715 E 100.992133 จุดสิ้นสุด N 14.348608 E 100.001116	เพื่อพัฒนาแหล่งน้ำให้ สามารถกักเก็บน้ำไว้ใช้ ในการอุปโภค บริโภคและ ทำการเกษตร	คลองหนองโพธิ์ ปากคลองกว้างเฉลี่ย 17 ม. ลึกเฉลี่ย 3.50 ม. กั้นคลองกว้างเฉลี่ย 10 ม. ยาว 1,000 ม. หรือคิดเป็นปริมาณดินขุด ไม่น้อยกว่า 8,250 ลบ.ม. คลองสอง ปากคลองกว้างเฉลี่ย 11 ม. ลึกเฉลี่ย 3 ม. กั้นคลองกว้างเฉลี่ย 3 ม. ยาว 410 ม. หรือคิดเป็นปริมาณดินขุด ไม่น้อยกว่า 410 ลบ.ม. ตามแบบ อบจ.สบ.	-	-	347,000	-	ร้อยละระยะทาง ที่ขุดลอก ร้อยละความพึงพอใจ ของประชาชน	บรรเทาปัญหาน้ำท่วม เกษตรมีน้ำไว้ใช้ตลอดปี ผลผลิตทางการเกษตร มากขึ้น	กองช่าง

ยุทธศาสตร์จังหวัดที่ 1 ส่งเสริมการค้าการลงทุนและการท่องเที่ยวในอุตสาหกรรมที่เป็นมิตรกับสิ่งแวดล้อม

- ยุทธศาสตร์การพัฒนาขององค์กรปกครองส่วนท้องถิ่น ในเขตจังหวัดที่ 2 การพัฒนาการบริหารจัดการทรัพยากรธรรมชาติและสิ่งแวดล้อม

ยุทธศาสตร์ที่ 2 ด้านการส่งเสริมคุณภาพชีวิต

แบบ ผ.01

แผนงานการเกษตร

ที่	โครงการ	วัตถุประสงค์	เป้าหมาย (ผลผลิตของโครงการ)	งบประมาณและที่มา				ตัวชี้วัด (KPI)	ผลลัพธ์ที่คาดว่าจะได้รับ	หน่วยงานที่รับผิดชอบ
				2561 (บาท)	2562 (บาท)	2563 (บาท)	2564 (บาท)			
17	ขุดลอกคลองหนองรี หมู่ที่ 2 ต.หนองสรวง อ.วิหารแดง จ.สระบุรี	เพื่อพัฒนาแหล่งน้ำให้ สามารถกักเก็บน้ำไว้ใช้ ในการอุปโภค บริโภคและ ทำการเกษตร	ปากคลองกว้างเฉลี่ย 15 ม. ลึกเฉลี่ย 3.50 ม. ก้นคลองกว้างเฉลี่ย 8 ม. ยาว 1,140 ม. หรือคิดเป็นปริมาณดินขุด ไม่น้อยกว่า 8,265 ลบ.ม. ตามแบบ อบจ.สบ. จุดเริ่มต้น N 14.346122 E 100.958723 จุดสิ้นสุด N 14.352922 E 100.952175	-	-	380,000	-	ร้อยละระยะทาง ที่ขุดลอก ร้อยละความพึงพอใจ ของประชาชน	บรรเทาปัญหาน้ำท่วม เกษตรมีน้ำไว้ใช้ตลอดปี ผลผลิตทางการเกษตร มากขึ้น	กองช่าง

ยุทธศาสตร์จังหวัดที่ 1 ส่งเสริมการค้าการลงทุนและการท่องเที่ยวในอุตสาหกรรมที่เป็นมิตรกับสิ่งแวดล้อม

- ยุทธศาสตร์การพัฒนาขององค์กรปกครองส่วนท้องถิ่น ในเขตจังหวัดที่ 2 การพัฒนาการบริหารจัดการทรัพยากรธรรมชาติและสิ่งแวดล้อม

ยุทธศาสตร์ที่ 2 ด้านการส่งเสริมคุณภาพชีวิต

แบบ ผ.01

แผนงานการเกษตร

ที่	โครงการ	วัตถุประสงค์	เป้าหมาย (ผลผลิตของโครงการ)	งบประมาณและที่มา				ตัวชี้วัด (KPI)	ผลลัพธ์ที่คาดว่าจะได้รับ	หน่วยงานที่รับผิดชอบ
				2561 (บาท)	2562 (บาท)	2563 (บาท)	2564 (บาท)			
18	ขุดลอกคลองซอยหลังโรงสีบางง หมู่ที่ 8 ต.หนองสรวง อ.วิหารแดง จ.สระบุรี จุดเริ่มต้น N 14.313656 E 100.953274 จุดสิ้นสุด N 14.323290 E 100.975794	เพื่อพัฒนาแหล่งน้ำให้ สามารถกักเก็บน้ำไว้ใช้ ในการอุปโภค บริโภคและ ทำการเกษตร	ช่วงที่ 1 ปากคลองกว้างเฉลี่ย 9 ม. ลึกเฉลี่ย 2.50 ม. ก้นคลองกว้างเฉลี่ย 4 ม. ยาว 1,200 ม. หรือคิดเป็นปริมาณดินขุด ไม่น้อยกว่า 2,700 ลบ.ม. ช่วงที่ 2 ปากคลองกว้างเฉลี่ย 6 ม. ลึกเฉลี่ย 2.50 ม. ก้นคลองกว้างเฉลี่ย 1 ม. ยาว 2,150 ม. หรือคิดเป็นปริมาณดินขุด ไม่น้อยกว่า 1,160 ลบ.ม. ตามแบบ อบจ.สบ.	-	-	201,000	-	ร้อยละระยะทาง ที่ขุดลอก ร้อยละความพึงพอใจ ของประชาชน	บรรเทาปัญหาน้ำท่วม เกษตรมีน้ำไว้ใช้ตลอดปี ผลผลิตทางการเกษตร มากขึ้น	กองช่าง

ยุทธศาสตร์จังหวัดที่ 1 ส่งเสริมการค้าการลงทุนและการท่องเที่ยวในอุตสาหกรรมที่เป็นมิตรกับสิ่งแวดล้อม

- ยุทธศาสตร์การพัฒนาขององค์กรปกครองส่วนท้องถิ่น ในเขตจังหวัดที่ 2 การพัฒนาการบริหารจัดการทรัพยากรธรรมชาติและสิ่งแวดล้อม

ยุทธศาสตร์ที่ 2 ด้านการส่งเสริมคุณภาพชีวิต

แบบ ผ.01

แผนงานการเกษตร

ที่	โครงการ	วัตถุประสงค์	เป้าหมาย (ผลผลิตของโครงการ)	งบประมาณและที่มา				ตัวชี้วัด (KPI)	ผลลัพธ์ที่คาดว่าจะได้รับ	หน่วยงานที่รับผิดชอบ
				2561 (บาท)	2562 (บาท)	2563 (บาท)	2564 (บาท)			
19	ขุดลอกคลองหนอง ซอย 26 หมู่ที่ 3 ถึงหมู่ที่ 9 ต.หนองสว่าง อ.วิหารแดง จ.สระบุรี	เพื่อพัฒนาแหล่งน้ำให้สามารถกักเก็บน้ำไว้ใช้ในการอุปโภค บริโภคและทำการเกษตร	ปากคลองกว้างเฉลี่ย 12 ม. ลึกเฉลี่ย 3 ม. ก้นคลองกว้างเฉลี่ย 6 ม. ยาว 1,650 ม. หรือคิดเป็นปริมาณดินขุดไม่น้อยกว่า 5,360 ลบ.ม. ตามแบบ อบจ.สบ. จุดเริ่มต้น N 14.345045 E 100.933850 จุดสิ้นสุด N 14.333050 E 100.941878	-	-	233,000	-	ร้อยละระยะทางที่ขุดลอก ร้อยละความพึงพอใจของประชาชน	บรรเทาปัญหาน้ำท่วม เกษตรมีน้ำไว้ใช้ตลอดปี ผลผลิตทางการเกษตรมากขึ้น	กองช่าง

ยุทธศาสตร์จังหวัดที่ 1 ส่งเสริมการค้าการลงทุนและการท่องเที่ยวในอุตสาหกรรมที่เป็นมิตรกับสิ่งแวดล้อม

- ยุทธศาสตร์การพัฒนาขององค์กรปกครองส่วนท้องถิ่น ในเขตจังหวัดที่ 2 การพัฒนาการบริหารจัดการทรัพยากรธรรมชาติและสิ่งแวดล้อม

ยุทธศาสตร์ที่ 2 ด้านการส่งเสริมคุณภาพชีวิต

แบบ ผ.01

แผนงานการเกษตร

ที่	โครงการ	วัตถุประสงค์	เป้าหมาย (ผลผลิตของโครงการ)	งบประมาณและที่มา				ตัวชี้วัด (KPI)	ผลลัพธ์ที่คาดว่าจะได้รับ	หน่วยงานที่รับผิดชอบ
				2561 (บาท)	2562 (บาท)	2563 (บาท)	2564 (บาท)			
20	ขุดลอกคลองสายเลียบคลองชลประทาน ชัยนาท-ป่าสัก (ฝั่งขวา) หมู่ที่ 7 ต.บ้านกล้วย ถึง หมู่ที่ 3 ต.บ้านโป่ง เชื่อมต่อหมู่ที่ 11 (บ้านตอย่าง) ต.หนองโดน อ.หนองโดน จ.สระบุรี	เพื่อพัฒนาแหล่งน้ำให้ สามารถกักเก็บน้ำไว้ใช้ ในการอุปโภค บริโภคและ ทำการเกษตร	ปากคลองกว้างเฉลี่ย 14 ม. ลึกเฉลี่ย 2.50 ม. ก้นคลองกว้างเฉลี่ย 8 ม. ยาวประมาณ 10,000 ม. หรือคิดเป็นปริมาณดินขุด ไม่น้อยกว่า 85,000 ลบ.ม. ตามแบบ อบจ.สบ. จุดเริ่มต้น N 14.739632 E 100.667394 จุดสิ้นสุด N 14.662169 E 100.740076	3,160,000	-	-	-	ร้อยละระยะทาง ที่ขุดลอก ร้อยละความพึงพอใจ ของประชาชน	บรรเทาปัญหาน้ำท่วม เกษตรมีน้ำไว้ใช้ตลอดปี ผลผลิตทางการเกษตร มากขึ้น	กองช่าง

ยุทธศาสตร์จังหวัดที่ 4 เสริมสร้างระบบบริการสาธารณะตามหลักธรรมาภิบาลและมีคุณภาพมาตรฐาน

- ยุทธศาสตร์การพัฒนาขององค์กรปกครองส่วนท้องถิ่น ในเขตจังหวัดที่ 1 การพัฒนาคุณภาพชีวิต

ยุทธศาสตร์ที่ 2 การส่งเสริมคุณภาพชีวิต

แบบ ผ.01

แผนงานการพาณิชย์

ที่	โครงการ	วัตถุประสงค์	เป้าหมาย (ผลผลิตของโครงการ)	งบประมาณและที่มา				ตัวชี้วัด (KPI)	ผลลัพธ์ที่คาดว่าจะได้รับ	หน่วยงานที่รับผิดชอบ
				2561 (บาท)	2562 (บาท)	2563 (บาท)	2564 (บาท)			
1	ปรับปรุงตลาดสด องค์การบริหารส่วนจังหวัดสระบุรี สระบุรี ต.ปากเพรียว อ.เมืองสระบุรี จ.สระบุรี	เพื่อเป็นตามหลักเกณฑ์ ถูกสุขลักษณะ สะอาด เพื่อเสริมสร้างภาพลักษณ์ เพื่อเพิ่มความปลอดภัย ในชีวิตและทรัพย์สิน	ปรับปรุงงานโครงสร้าง งานพื้น งานหลังคา งานสี ปรับปรุงระบบไฟฟ้า ปรับปรุงระบบสุขาภิบาล และดับเพลิง ตามแบบอบจ.สบ	1,999,900	-	-	-	ระบบไฟฟ้า ระบบสุขภิบาล ระบบอาคาร เช่น งานโครงสร้าง พื้น หลังคา สี เป็นไปตาม มาตรฐาน/แบบ ร้อยละความพึงพอใจ ของประชาชน	เป็นตามหลักเกณฑ์ ถูกสุขลักษณะ สะอาด เสริมสร้างภาพลักษณ์ ความปลอดภัยในชีวิต และทรัพย์สินเพิ่มขึ้น	กองช่าง สำนักปลัดฯ

ยุทธศาสตร์จังหวัดที่ 3 เสริมสร้างความมั่นคงและสังคมคุณภาพตามวิถีไทยภูมิปัญญาไทย

- ยุทธศาสตร์การพัฒนาขององค์กรปกครองส่วนท้องถิ่น ในเขตจังหวัดที่ 1 การพัฒนาคุณภาพชีวิต

ยุทธศาสตร์ที่ 2 ด้านการส่งเสริมคุณภาพชีวิต

แผนงานงบกลาง

แบบ ผ.01

ที่	โครงการ	วัตถุประสงค์	เป้าหมาย (ผลผลิตของโครงการ)	งบประมาณและที่มา				ตัวชี้วัด (KPI)	ผลลัพธ์ที่คาดว่าจะได้รับ	หน่วยงานที่รับผิดชอบหลัก
				2561 (บาท)	2562 (บาท)	2563 (บาท)	2564 (บาท)			
1	ค่าใช้จ่ายในการเดินทางของผู้ป่วยที่ยากไร้ เพื่อเข้ารับการรักษาพยาบาล ณ สถานพยาบาลของรัฐ	เพื่อให้ความช่วยเหลือแก่ผู้ป่วยที่ยากไร้ สำหรับค่าใช้จ่ายในการเดินทางเพื่อเข้ารับการรักษาพยาบาล ณ สถานพยาบาลของรัฐ ตามระเบียบ มท ว่าด้วยค่าใช้จ่ายในการสงเคราะห์ผู้ป่วยที่ยากไร้ของ อบจ. พ.ศ. 2560	ผู้ป่วยที่ยากไร้ จำนวนไม่น้อยกว่า 200 คน	1,200,000	1,200,000	1,200,000	1,200,000	ร้อยละของผู้ป่วยยากไร้	เป็นการพัฒนาและส่งเสริมคุณภาพชีวิตของประชาชนให้มีคุณภาพชีวิตที่ดีขึ้น	สน.ปลัดฯ
2	เงินสมทบสำนักงานหลักประกันสุขภาพแห่งชาติ	เพื่อพัฒนาศักยภาพและความเข้มแข็งขององค์กรคนพิการและองค์กรผู้สูงอายุและองค์กรอื่นๆ	เงินสมทบสำนักงานหลักประกันสุขภาพแห่งชาติ กองทุนฟื้นฟูสมรรถภาพที่จำเป็นต่อสุขภาพระดับจังหวัด	4,000,000 (2560:5,000,000) (2559:5,000,000) (2558:5,000,000) (2557:5,000,000)	4,000,000	4,000,000	4,000,000	ร้อยละของจำนวนคนพิการที่มาใช้บริการ	พัฒนาศักยภาพและความเข้มแข็งขององค์กรคนพิการและองค์กรผู้สูงอายุและองค์กรอื่นๆ	กองคลัง

ยุทธศาสตร์จังหวัดที่ 1 ส่งเสริมการค้า การลงทุนและการท่องเที่ยวในอุตสาหกรรมที่ไม่ส่งผลกระทบต่อทรัพยากรธรรมชาติและสิ่งแวดล้อม

- ยุทธศาสตร์การพัฒนาขององค์กรปกครองส่วนท้องถิ่น ในเขตจังหวัดที่ 5 การส่งเสริมและพัฒนาการท่องเที่ยว

ยุทธศาสตร์ที่ 3 ด้านการส่งเสริมการท่องเที่ยว อนุรักษ์วัฒนธรรม จารีตประเพณี และภูมิปัญญาท้องถิ่น

แบบ ผ.01

แผนงานเคหะและชุมชน

ที่	โครงการ	วัตถุประสงค์	เป้าหมาย (ผลผลิตของโครงการ)	งบประมาณและที่มา				ตัวชี้วัด (KPI)	ผลลัพธ์ที่คาดว่าจะได้รับ	หน่วยงานที่รับผิดชอบ
				2561 (บาท)	2562 (บาท)	2563 (บาท)	2564 (บาท)			
1	ติดตั้งไฟฟ้าแสงสว่างแบบประติมากรรม บริเวณทางเข้าผาเสด็จ หมู่ที่ 5 ต.ทับกวาง อ.แก่งคอย จ.สระบุรี	เพื่อให้บริเวณดังกล่าว มีแสงสว่างทั่วถึง เพื่อประโยชน์ในการสัญจรของประชาชนทั่วไป เพื่อส่งเสริมการท่องเที่ยว เพื่อเสริมสร้างภาพลักษณ์ของแหล่งท่องเที่ยว	ติดตั้งโคมไฟประติมากรรม สูง 6 เมตร จำนวน 90 ต้น พร้อมขยายแนวเขตไฟฟ้า หม้อแปลงและอุปกรณ์ครบชุด ตามแบบ อบจ.สบ.	9,960,000	-	-	-	ร้อยละของโคมไฟที่ติดตั้ง อุบัติเหตุ การอาชญากรรม ลดลง ร้อยละความพึงพอใจของประชาชน ร้อยละของนักท่องเที่ยว พึงพอใจ	ประชาชนทั่วไปได้รับประโยชน์ในการสัญจร ป้องกันการเกิดอาชญากรรมได้ นักท่องเที่ยวพึงพอใจ	กองช่าง
2	ติดตั้งไฟฟ้าแสงสว่างแบบประติมากรรม บริเวณรอบบึงตลาดไชย หมู่ที่ 8 ต.สองคอน อ.แก่งคอย จ.สระบุรี	เพื่อให้บริเวณดังกล่าว มีแสงสว่างทั่วถึง เพื่อประโยชน์ในการสัญจรของประชาชนทั่วไป เพื่อส่งเสริมการท่องเที่ยว เพื่อเสริมสร้างภาพลักษณ์ของแหล่งท่องเที่ยว	ติดตั้งโคมไฟประติมากรรม สูง 6 เมตร จำนวน 60 ต้น พร้อมขยายแนวเขตไฟฟ้า หม้อแปลงและอุปกรณ์ครบชุด ตามแบบ อบจ.สบ.	6,344,000	-	-	-	ร้อยละของโคมไฟที่ติดตั้ง อุบัติเหตุ การอาชญากรรม ลดลง ร้อยละความพึงพอใจของประชาชน ร้อยละของนักท่องเที่ยว พึงพอใจ	ประชาชนทั่วไปได้รับประโยชน์ในการสัญจร ป้องกันการเกิดอาชญากรรมได้ นักท่องเที่ยวพึงพอใจ	กองช่าง

ยุทธศาสตร์จังหวัดที่ 1 ส่งเสริมการค้าการลงทุนและการท่องเที่ยวในอุตสาหกรรมที่ไม่ส่งผลกระทบต่อทรัพยากรธรรมชาติและสิ่งแวดล้อม

- ยุทธศาสตร์การพัฒนาขององค์กรปกครองส่วนท้องถิ่นในเขตจังหวัดที่ 5 การส่งเสริมและพัฒนาการท่องเที่ยว

ยุทธศาสตร์ที่ 3 ด้านการส่งเสริมการท่องเที่ยว อนุรักษ์วัฒนธรรม จารีตประเพณีและภูมิปัญญาท้องถิ่น

แบบ ผ.01

แผนงานการศาสนา วัฒนธรรม และนันทนาการ

ที่	โครงการ	วัตถุประสงค์	เป้าหมาย (ผลผลิตของโครงการ)	งบประมาณและที่มา				ตัวชี้วัด (KPI)	ผลลัพธ์ที่คาดว่าจะได้รับ	หน่วยงานที่รับผิดชอบหลัก	
				2561 (บาท)	2562 (บาท)	2563 (บาท)	2564 (บาท)				
1	ค่าใช้จ่ายในการจัดทำโครงการส่งเสริมการท่องเที่ยวในภาพรวมของจังหวัดสระบุรีของ อบจ.สบ.	เพื่อเป็นการส่งเสริมการท่องเที่ยวในภาพรวมของจังหวัดสระบุรี เพื่อส่งเสริมรายได้ของราษฎรและกระตุ้นเศรษฐกิจของจังหวัดสระบุรีจากการท่องเที่ยว	ส่งเสริมการท่องเที่ยวในภาพรวมของจังหวัดสระบุรีของ อบจ.สบ.	100,000 (2560:100,000) (2559:100,000) (2558:100,000) (2557:500,000)	100,000	100,000	100,000	100,000	ผลสำเร็จของโครงการ	เป็นการส่งเสริมการท่องเที่ยวของจังหวัดราษฎรมีรายได้เพิ่มขึ้นและเศรษฐกิจของจังหวัดสระบุรีมาจากนักท่องเที่ยว	สำนักปลัดฯ
2	สนับสนุนจัดทำป้ายประชาสัมพันธ์ ป้ายแผนที่ที่แสดงแหล่งท่องเที่ยวภายในเขตจังหวัดสระบุรี	เพื่อประชาสัมพันธ์แหล่งท่องเที่ยวสถานที่ท่องเที่ยวต่างๆ ภายในจังหวัดสระบุรี	จัดทำป้ายประชาสัมพันธ์ ป้ายแผนที่แสดงแหล่งท่องเที่ยว ภายในเขตจังหวัดสระบุรี	1,000,000	1,000,000	1,000,000	1,000,000	ผลสำเร็จของโครงการ	นักท่องเที่ยวรู้จักแหล่งท่องเที่ยวต่างๆ เป็นการส่งเสริมการท่องเที่ยว	สำนักปลัดฯ	

ยุทธศาสตร์จังหวัดที่ 1 ส่งเสริมการค้าการลงทุนและการท่องเที่ยวในอุตสาหกรรมที่ไม่ส่งผลกระทบต่อทรัพยากรธรรมชาติและสิ่งแวดล้อม

- ยุทธศาสตร์การพัฒนาขององค์กรปกครองส่วนท้องถิ่นในเขตจังหวัดที่ 5 การส่งเสริมและ พัฒนาการท่องเที่ยว

ยุทธศาสตร์ที่ 3 ด้านการส่งเสริมการท่องเที่ยว อนุรักษ์วัฒนธรรม จารีตประเพณีและภูมิปัญญาท้องถิ่น

แผนงานการศาสนา วัฒนธรรม และนันทนาการ

แบบ ผ.01

ที่	โครงการ	วัตถุประสงค์	เป้าหมาย (ผลผลิตของโครงการ)	งบประมาณและที่มา				ตัวชี้วัด (KPI)	ผลลัพธ์ที่คาดว่าจะได้รับ	หน่วยงานที่รับผิดชอบหลัก
				2561 (บาท)	2562 (บาท)	2563 (บาท)	2564 (บาท)			
3	ค่าใช้จ่ายในการจัดทำโครงการส่งเสริมและสนับสนุนการสร้างความปลอดภัยและสมานฉันท์ของคนในชาติ	เพื่อส่งเสริมและสนับสนุนให้ประชาชนมีความจงรักภักดีพร้อมที่จะปกป้องเทิดทูนและรักษาไว้ซึ่งสถาบันสำคัญของชาติ	การจัดกิจกรรมและโครงการในการปกป้องสถาบันสำคัญของชาติ โดยเฉพาะสถาบันพระมหากษัตริย์ ซึ่งเป็นสถาบันของชาติอันเป็นศูนย์รวมแห่งความเป็นชาติและความสามัคคีของคนในชาติ โดย อปท. จัดทำหรือสนับสนุนโครงการปกป้องสถาบันสำคัญของชาติ และให้ประชาชนได้มีส่วนร่วมในกิจกรรมดังกล่าวด้วย โดยถือปฏิบัติตามหนังสือกระทรวงมหาดไทย ด่วนที่สุด ที่ มท 0310.4/ว 2128 ลงวันที่ 31 ก.ค. 57 ตามหนังสือสั่งการกระทรวงมหาดไทย ด่วนที่สุด ที่ มท 0310.4/ว 2128 ลงวันที่ 15 ก.ค. 59	500,000	500,000	500,000	500,000	จำนวนกิจกรรมที่สนับสนุนโครงการ	ประชาชนมีความจงรักภักดีพร้อมที่จะปกป้องเทิดทูน และรักษาไว้ซึ่งสถาบันสำคัญของชาติ	สน.ปลัดฯ กองแผนฯ

ยุทธศาสตร์จังหวัดที่ 1 ส่งเสริมการค้าการลงทุนและการท่องเที่ยวในอุตสาหกรรมที่ไม่ส่งผลกระทบต่อทรัพยากรธรรมชาติและสิ่งแวดล้อม

แบบ ผ.01

- ยุทธศาสตร์การพัฒนาขององค์กรปกครองส่วนท้องถิ่นในเขตจังหวัดที่ 5 การส่งเสริมและพัฒนาการท่องเที่ยว

ยุทธศาสตร์ที่ 3 ด้านการส่งเสริมการท่องเที่ยว อนุรักษ์วัฒนธรรม จารีตประเพณีและภูมิปัญญาท้องถิ่น

แผนงานการศาสนา วัฒนธรรม และนันทนาการ

ที่	โครงการ	วัตถุประสงค์	เป้าหมาย (ผลผลิตของโครงการ)	งบประมาณและที่มา				ตัวชี้วัด (KPI)	ผลลัพธ์ที่คาดว่าจะได้รับ	หน่วยงานที่รับผิดชอบหลัก
				2561 (บาท)	2562 (บาท)	2563 (บาท)	2564 (บาท)			
4	ค่าใช้จ่ายในการจัดกิจกรรมเฉลิมพระเกียรติสมเด็จพระเจ้าอยู่หัวมหาวชิราลงกรณบดินทรเทพยวรางกูร	เพื่อส่งเสริมและสนับสนุนให้ประชาชนมีความจงรักภักดีพร้อมที่จะปกป้องเทิดทูนและรักษาไว้ซึ่งสถาบันสำคัญของชาติ	จัดกิจกรรมเฉลิมพระเกียรติสมเด็จพระเจ้าอยู่หัวมหาวชิราลงกรณบดินทรเทพยวรางกูร	500,000	500,000	500,000	500,000	จำนวนกิจกรรมที่สนับสนุนโครงการ	ส่งเสริมและสนับสนุนให้ประชาชนมีความจงรักภักดีพร้อมที่จะปกป้องเทิดทูนและรักษาไว้ซึ่งสถาบันสำคัญของชาติ	สน.ปลัดฯ กองแผนฯ กองการศึกษาฯ
5	ค่าใช้จ่ายในการจัดทำโครงการการจัดกิจกรรมเฉลิมพระเกียรติ และสนับสนุนโครงการอื่นเนื่องมาจากพระราชดำริ	เพื่อจัดกิจกรรมเฉลิมพระเกียรติ และสนับสนุนโครงการอื่นเนื่องมาจากพระราชดำริ	การจัดกิจกรรมและโครงการเฉลิมพระเกียรติ การดำเนินการหรือสนับสนุนโครงการอื่นเนื่องมาจากพระราชดำริของพระบาทสมเด็จพระเจ้าอยู่หัวฯ และสมเด็จพระนางเจ้าฯ พระบรมราชินีนาถฯ ตามหนังสือสั่งการกระทรวงมหาดไทย ด่วนที่สุด ที่ มท 0310.4/ว 2128 ลงวันที่ 15 ก.ค. 59	500,000	500,000	500,000	500,000	จำนวนกิจกรรมที่สนับสนุนโครงการ	จัดกิจกรรมเฉลิมพระเกียรติ และสนับสนุนโครงการอื่นเนื่องมาจากพระราชดำริ	สน.ปลัดฯ กองแผนฯ

ยุทธศาสตร์จังหวัดที่ 1 ส่งเสริมการค้าการลงทุนและการท่องเที่ยวในอุตสาหกรรมที่ไม่ส่งผลกระทบต่อทรัพยากรธรรมชาติและสิ่งแวดล้อม

แบบ ผ.01

- ยุทธศาสตร์การพัฒนาขององค์กรปกครองส่วนท้องถิ่นในเขตจังหวัดที่ 5 การส่งเสริมและพัฒนาการท่องเที่ยว

ยุทธศาสตร์ที่ 3 ด้านการส่งเสริมการท่องเที่ยว อนุรักษ์วัฒนธรรม จารีตประเพณีและภูมิปัญญาท้องถิ่น

แผนงานการศาสนา วัฒนธรรม และนันทนาการ

ที่	โครงการ	วัตถุประสงค์	เป้าหมาย (ผลผลิตของโครงการ)	งบประมาณและที่มา				ตัวชี้วัด (KPI)	ผลลัพธ์ที่คาดว่าจะได้รับ	หน่วยงานที่รับผิดชอบหลัก
				2561 (บาท)	2562 (บาท)	2563 (บาท)	2564 (บาท)			
6	ค่าใช้จ่ายในการจัดการแข่งขันเดิน - วิ่งเทิดพระเกียรติพระบาทสมเด็จพระเจ้าอยู่หัวฯ สมเด็จพระเจ้าอยู่หัวฯ	เพื่อเป็นการเฉลิมฉลองและเทิดพระเกียรติแด่พระบาทสมเด็จพระเจ้าอยู่หัวฯ เพื่อส่งเสริมการมีส่วนร่วมของครอบครัวและประชาชนทั่วไป	ป้ายประชาสัมพันธ์ เสื้อกีฬา ถ้วยรางวัล ประกาศนียบัตร โล่ น้ำดื่ม อาหารว่าง เต็มบริการ ค่ากรรมการ และค่าใช้จ่ายอื่น ๆ ที่จำเป็นเพื่อการนี้	300,000 (2560:500,000) (2559:500,000) (2558:500,000) (2557:500,000)	300,000	300,000	300,000	ร้อยละของจำนวนที่เข้าร่วมกิจกรรม	ประชาชนมีความจงรักภักดีพร้อมที่จะปกป้องเทิดทูน และรักษาไว้ซึ่งสถาบันสำคัญของชาติ	กองแผนฯ
7	ค่าใช้จ่ายในการจัดทำโครงการการจัดกิจกรรมเฉลิมพระเกียรติ และสนับสนุนโครงการอื่นเนื่องมาจากพระราชดำริ	เพื่อส่งเสริมสนับสนุนให้ประชาชนมีความจงรักภักดีพร้อมที่จะปกป้องเทิดทูน และรักษาไว้ซึ่งสถาบันสำคัญของชาติ	การจัดกิจกรรมในการประชาสัมพันธ์เชิญชวน หรืออำนวยความสะดวกให้กับประชาชนเพื่อมาร่วมงานพิธีและพระราชพิธีต่าง ๆ ตามหนังสือสั่งการกระทรวงมหาดไทย ด่วนที่สุด ที่ มท 0310.4/ว 2128 ลงวันที่ 15 ก.ค. 59	200,000	200,000	200,000	200,000	จำนวนกิจกรรมที่สนับสนุนโครงการ	ประชาชนมีความจงรักภักดีพร้อมที่จะปกป้องเทิดทูน และรักษาไว้ซึ่งสถาบันสำคัญของชาติ	สน.ปลัดฯ กองแผนฯ

ยุทธศาสตร์จังหวัดที่ 1 ส่งเสริมการค้าการลงทุนและการท่องเที่ยวในอุตสาหกรรมที่ไม่ส่งผลกระทบต่อทรัพยากรธรรมชาติและสิ่งแวดล้อม

- ยุทธศาสตร์การพัฒนาขององค์กรปกครองส่วนท้องถิ่นในเขตจังหวัดที่ 5 การส่งเสริมและพัฒนาการท่องเที่ยว

ยุทธศาสตร์ที่ 3 ด้านการส่งเสริมการท่องเที่ยว อนุรักษ์วัฒนธรรม จารีตประเพณีและภูมิปัญญาท้องถิ่น

แผนงานการศาสนา วัฒนธรรม และนันทนาการ

แบบ ผ.01

ที่	โครงการ	วัตถุประสงค์	เป้าหมาย (ผลผลิตของโครงการ)	งบประมาณและที่มา				ตัวชี้วัด (KPI)	ผลลัพธ์ที่คาดว่าจะได้รับ	หน่วยงานที่รับผิดชอบหลัก
				2561 (บาท)	2562 (บาท)	2563 (บาท)	2564 (บาท)			
8	ค่าใช้จ่ายในการจัดทำโครงการส่งเสริมและสนับสนุนการสร้างความปลอดภัยและสมานฉันท์ของคนในชาติ	เพื่อส่งเสริมและสนับสนุนการสร้างความปลอดภัยและสมานฉันท์ของคนในชาติอันเป็นการพิทักษ์ไว้ซึ่งชาติ ศาสนา พระมหากษัตริย์ อันเป็นที่ยึดเหนี่ยวและเป็นศูนย์รวมจิตใจของประชาชนไทยทั้งชาติ	การจัดกิจกรรมอันเป็นการพิทักษ์รักษาไว้ซึ่งชาติ ศาสนา พระมหากษัตริย์ อันเป็นที่ยึดเหนี่ยวและเป็นศูนย์รวมจิตใจของประชาชนไทยทั้งชาติ ตามหนังสือสั่งการกระทรวงมหาดไทย ด่วนที่สุด ที่ มท 0310.4/ว 2128 ลงวันที่ 15 ก.ค. 59	500,000	500,000	500,000	500,000	จำนวนกิจกรรมที่สนับสนุนโครงการ	ส่งเสริมและสนับสนุนการสร้างความปลอดภัยและสมานฉันท์ของคนในชาติ อันเป็นการพิทักษ์ไว้ซึ่งชาติ ศาสนา พระมหากษัตริย์ อันเป็นที่ยึดเหนี่ยวและเป็นศูนย์รวมจิตใจของประชาชนไทยทั้งชาติ	สน.ปลัดฯ กองแผนฯ
9	เวียนเทียนวันมาฆะไหว้พระพุทธรูปจังหวัดสระบุรี	เพื่อเป็นการอนุรักษ์และสืบสานขนบธรรมเนียมศาสนาพิธีอันดีงามให้คงอยู่ เพื่อเป็นการปลูกฝังให้เยาวชน ประชาชน มีความสนใจ พระพุทธศาสนามากยิ่งขึ้น	ข้าราชการ ลูกจ้าง นักเรียน นักศึกษา และประชาชน ในจังหวัดสระบุรี ประมาณ 3,000 คน	450,000 (2559:275,000) (2558:275,000) (2557:410,000)	450,000	450,000	450,000	ร้อยละของจำนวนผู้เข้าร่วมกิจกรรม	ได้ดำเนินการอนุรักษ์และสืบสานขนบธรรมเนียมศาสนาพิธีอันดีงามให้คงอยู่ ได้จัดกิจกรรมปลูกฝังให้เยาวชน ประชาชน มีความสนใจ พระพุทธศาสนามากยิ่งขึ้น	กองการศึกษาฯ

ยุทธศาสตร์จังหวัดที่ 1 ส่งเสริมการค้าการลงทุนและการท่องเที่ยวในอุตสาหกรรมที่ไม่ส่งผลกระทบต่อทรัพยากรธรรมชาติและสิ่งแวดล้อม

- ยุทธศาสตร์การพัฒนาขององค์กรปกครองส่วนท้องถิ่นในเขตจังหวัดที่ 5 การส่งเสริมและพัฒนากิจการท่องเที่ยว

ยุทธศาสตร์ที่ 3 ด้านการส่งเสริมการท่องเที่ยว อนุรักษ์วัฒนธรรม จารีตประเพณีและภูมิปัญญาท้องถิ่น

แบบ ผ.01

แผนงานการศาสนา วัฒนธรรม และนันทนาการ

ที่	โครงการ	วัตถุประสงค์	เป้าหมาย (ผลผลิตของโครงการ)	งบประมาณและที่มา				ตัวชี้วัด (KPI)	ผลลัพธ์ที่คาดว่าจะได้รับ	หน่วยงานที่รับผิดชอบหลัก
				2561 (บาท)	2562 (บาท)	2563 (บาท)	2564 (บาท)			
10	ค่าใช้จ่ายในการจัดทำโครงการ/กิจกรรมวันสำคัญต่าง ๆ	เพื่อส่งเสริมกิจกรรมวันสำคัญต่าง ๆ ที่เกี่ยวข้องกับชาติ ศาสนา พระมหากษัตริย์ เด็ก เยาวชน งานพิธี งานรัฐพิธี ฯลฯ	เด็ก เยาวชน ข้าราชการ พนักงานจ้าง ลูกจ้างสังกัด อบจ.สบ และประชาชน ประมาณ 500 คน	500,000 (2560:500,000) (2559:200,000) (2558:200,000) (2557:1,000,000)	500,000	500,000	500,000	ร้อยละของจำนวนผู้เข้าร่วมกิจกรรม	เด็ก เยาวชน ได้เห็นถึงความสำคัญของการจัดกิจกรรมวันสำคัญที่เกี่ยวข้องกับวันชาติ ศาสนา และพระมหากษัตริย์	กองการศึกษาฯ
11	ค่าใช้จ่ายในการจัดทำโครงการ/กิจกรรมเพื่อส่งเสริมอนุรักษ์วัฒนธรรม ประเพณีต่าง ๆ	เพื่อส่งเสริมอนุรักษ์วัฒนธรรม ประเพณีต่าง ๆ ของจังหวัดสระบุรี	เด็ก เยาวชน ข้าราชการ พนักงานจ้าง ลูกจ้างสังกัด อบจ.สบ. และประชาชน ประมาณ 1,000 คน	1,000,000 (2560:1,000,000) (2559:300,000) (2558:300,000) (2557:1,000,000)	1,000,000	1,000,000	1,000,000	ร้อยละของจำนวนผู้เข้าร่วมกิจกรรม	ได้ส่งเสริมอนุรักษ์วัฒนธรรม ประเพณีต่าง ๆ ภายในจังหวัดสระบุรี	กองการศึกษาฯ
12	ค่าใช้จ่ายในการประชาสัมพันธ์การจัดงานประเพณีตักบาตรดอกเข้าพรรษา	เพื่อเป็นส่งเสริมให้มีการอนุรักษ์ ขนบธรรมเนียม ประเพณีและวัฒนธรรมอันดีงาม ให้คงอยู่คู่จังหวัดสระบุรีต่อไป	จัดงานประเพณีตักบาตรดอกเข้าพรรษาและถวายเทียนพรรษาประจำปี	500,000	500,000	500,000	500,000	ร้อยละของจำนวนผู้เข้าร่วมกิจกรรม	สามารถสืบสานวัฒนธรรม รักษาขนบธรรมเนียม ประเพณีซึ่งมีมาแต่โบราณกาลของชาติได้สืบต่อไป	กองการศึกษาฯ

ยุทธศาสตร์จังหวัดที่ 1 ส่งเสริมการค้าการลงทุนและการท่องเที่ยวในอุตสาหกรรมที่ไม่ส่งผลกระทบต่อทรัพยากรธรรมชาติและสิ่งแวดล้อม

- ยุทธศาสตร์การพัฒนาขององค์กรปกครองส่วนท้องถิ่นในเขตจังหวัดที่ 5 การส่งเสริมและพัฒนาการท่องเที่ยว

ยุทธศาสตร์ที่ 3 ด้านการส่งเสริมการท่องเที่ยว อนุรักษ์วัฒนธรรม จารีตประเพณีและภูมิปัญญาท้องถิ่น

แบบ ผ.01

แผนงานการศาสนา วัฒนธรรม และนันทนาการ

ที่	โครงการ	วัตถุประสงค์	เป้าหมาย (ผลผลิตของโครงการ)	งบประมาณและที่มา				ตัวชี้วัด (KPI)	ผลลัพธ์ที่คาดว่าจะได้รับ	หน่วยงานที่รับผิดชอบหลัก
				2561 (บาท)	2562 (บาท)	2563 (บาท)	2564 (บาท)			
13	ค่าใช้จ่ายโครงการจัดงานประเพณีตักบาตรข้าวต้มลูกโยนจังหวัดสระบุรี	เพื่อเป็นส่งเสริมให้มีกิจกรรมอนุรักษ์ขนบธรรมเนียมประเพณีและวัฒนธรรมอันดีงาม ให้คงอยู่คู่จังหวัดสระบุรีต่อไป	ประชาชนมาร่วมงานไม่น้อยกว่า 2,000 คน	400,000 (2559:300,000) (2558:300,000) (2557:300,000)	400,000	400,000	400,000	ร้อยละของจำนวนผู้เข้าร่วมกิจกรรม	สามารถสืบสานวัฒนธรรมรักษาขนบธรรมเนียมประเพณีซึ่งมีมาแต่โบราณกาลของชาติได้สืบต่อไป	กองการศึกษาฯ
14	สรงน้ำพระวันสงกรานต์สืบสานประเพณีไทย	เพื่อเป็นการอนุรักษ์และสืบสายวัฒนธรรมประเพณีอันดีงามให้คงอยู่ เพื่อให้ข้าราชการลูกจ้างประจำพนักงานจ้างได้ร่วมกิจกรรมประเพณีวันสงกรานต์ เพื่อส่งเสริม สนับสนุนการปฏิบัติตามหลักธรรมคำสั่งสอนและกิจกรรมทางพุทธศาสนา	หัวหน้าส่วน ข้าราชการ ลูกจ้าง และประชาชน ไม่น้อยกว่า 1,000 คน เข้าร่วมกิจกรรมถวายภัตตาหาร สรงน้ำพระราชาคณะและพระสังฆาธิการในเทศกาลสงกรานต์	300,000 (2560:200,000) (2559:170,000) (2558:100,000)	300,000	300,000	300,000	ร้อยละของผู้เข้าร่วมกิจกรรม	ได้อนุรักษ์และสืบสานวัฒนธรรมประเพณีอันดีงาม ข้าราชการ ลูกจ้างประจำ พนักงานจ้าง ได้ร่วมกิจกรรมประเพณีวันสงกรานต์ ได้ส่งเสริม สนับสนุนการปฏิบัติตามหลักธรรมคำสั่งสอนและกิจกรรมทางพุทธศาสนา	กองการศึกษาฯ

ยุทธศาสตร์จังหวัดที่ 1 ส่งเสริมการค้าการลงทุนและการท่องเที่ยวในอุตสาหกรรมที่ไม่ส่งผลกระทบต่อทรัพยากรธรรมชาติและสิ่งแวดล้อม

- ยุทธศาสตร์การพัฒนาขององค์กรปกครองส่วนท้องถิ่นในเขตจังหวัดที่ 5 การส่งเสริมและพัฒนาการท่องเที่ยว

ยุทธศาสตร์ที่ 3 ด้านการส่งเสริมการท่องเที่ยว อนุรักษ์วัฒนธรรม จารีตประเพณีและภูมิปัญญาท้องถิ่น

แผนงานการศาสนา วัฒนธรรม และนันทนาการ

แบบ ผ.01

ที่	โครงการ	วัตถุประสงค์	เป้าหมาย (ผลผลิตของโครงการ)	งบประมาณและที่มา				ตัวชี้วัด (KPI)	ผลลัพธ์ที่คาดว่าจะได้รับ	หน่วยงานที่รับผิดชอบหลัก
				2561 (บาท)	2562 (บาท)	2563 (บาท)	2564 (บาท)			
15	สวดมนต์นพเคราะห์ เฉลิมพระเกียรติพระบาท สมเด็จพระเจ้าอยู่หัวฯ	เพื่อจัดกิจกรรมถวาย เป็นพระราชกุศลแด่ พระบาทสมเด็จพระเจ้า อยู่หัวฯ	ข้าราชการ กลุ่มพลังมวลชน นักศึกษา นักเรียนและ ประชาชน ไม่น้อยกว่า 2,000 คน	300,000 (2559:300,000) (2558:400,000) (2557:400,000)	-	-	-	ร้อยละของ จำนวนผู้เข้า ร่วมกิจกรรม	มีการจัดกิจกรรม ถวายเป็นพระราชกุศล แด่พระบาทสมเด็จพระ เจ้าอยู่หัวฯ	กองการศึกษาฯ

ยุทธศาสตร์จังหวัดที่ 4 เสริมสร้างระบบบริการสาธารณสุขที่มีคุณภาพ

- ยุทธศาสตร์การพัฒนาขององค์กรปกครองส่วนท้องถิ่น ในเขตจังหวัดที่ 4 การพัฒนาองค์กรและบุคลากรภาครัฐสู่การบริหารจัดการที่ดี

แบบ ผ.01

ยุทธศาสตร์ที่ 4 ด้านการพัฒนาองค์กรและบุคลากรสู่การบริหารจัดการที่ดี

แผนงานบริหารงานทั่วไป

ที่	โครงการ	วัตถุประสงค์	เป้าหมาย (ผลผลิตของโครงการ)	งบประมาณและที่มา				ตัวชี้วัด (KPI)	ผลลัพธ์ที่คาดว่าจะได้รับ	หน่วยงานที่รับผิดชอบ
				2561 (บาท)	2562 (บาท)	2563 (บาท)	2564 (บาท)			
1	ปรับปรุงอาคารสำนักงาน- องค์การบริหารส่วนจังหวัดสระบุรี สระบุรี ต.ดาวเรือง อ.เมืองสระบุรี จ.สระบุรี	เพื่อเพิ่มประสิทธิภาพ ในการทำงานในระบบ ต่างๆ ให้เต็มทีและ รองรับผู้มารับบริการ เพื่อระบบสาธารณสุข ที่รองรับการทำงาน ที่เพียงพอ เพื่อเพิ่มความปลอดภัย ในชีวิตและทรัพย์สิน เพื่อเสริมสร้างภาพลักษณ์	ปรับปรุงหลังคา ปรับปรุงภายในอาคารฯ ก่อสร้างทางลาดคนพิการ ปรับปรุงระบบไฟฟ้า ปรับปรุงระบบสุขาภิบาล ปรับปรุงในระบบอาคาร สำนักงาน เช่น พื้น ห้องน้ำ สุขภัณฑ์ สี ฯลฯ ตามแบบอบจ.สบ	4,577,500	-	-	-	หลังคา ระบบไฟฟ้า ระบบสุขาภิบาล ระบบอาคาร สำนักงาน เช่น พื้น ห้องน้ำ สุขภัณฑ์ สี ฯลฯ เป็นไปตาม มาตรฐาน/แบบ ร้อยละความพึงพอใจ ของประชาชน	ประสิทธิภาพในการ ทำงานเพิ่มขึ้น มีสถานที่รองรับ ผู้มาติดต่ออย่างเพียงพอ มีระบบสาธารณสุข ที่ได้มาตรฐาน ความปลอดภัยในชีวิต และทรัพย์สินเพิ่มขึ้น ภาพลักษณ์ที่ดี	กองช่าง สำนักปลัดฯ
2	ปรับปรุงระบบเครื่องปรับอากาศ อาคารสำนักงาน- องค์การบริหารส่วนจังหวัดสระบุรี สระบุรี ต.ดาวเรือง อ.เมืองสระบุรี จ.สระบุรี	เพื่อคุณภาพชีวิตที่ดีขึ้น ของเจ้าหน้าที่ เพื่อเป็นขวัญกำลังใจแก่ เจ้าหน้าที่ เพื่อเพิ่มความปลอดภัย ในชีวิตและทรัพย์สิน เพื่อเสริมสร้างภาพลักษณ์	ปรับปรุงระบบเครื่องปรับอากาศ พร้อมอุปกรณ์เกี่ยวข้อง ตามแบบอบจ.สบ ปรับปรุงระบบไฟฟ้า ปรับปรุงระบบสุขาภิบาล ปรับปรุงในระบบอาคาร สำนักงาน เช่น พื้น ห้องน้ำ สุขภัณฑ์ สี ฯลฯ	4,074,000	-	-	-	ระบบเครื่องปรับอากาศเป็นตาม มาตรฐาน/แบบ ร้อยละความพึงพอใจ ของประชาชน	คุณภาพชีวิตที่ดีขึ้น ของเจ้าหน้าที่ เป็นขวัญกำลังใจแก่ เจ้าหน้าที่ เพิ่มความปลอดภัย ในชีวิตและทรัพย์สิน เสริมสร้างภาพลักษณ์	กองช่าง สำนักปลัดฯ

ยุทธศาสตร์จังหวัดที่ 4 เสริมสร้างระบบบริการสาธารณสุขที่มีคุณภาพ

- ยุทธศาสตร์การพัฒนาขององค์กรปกครองส่วนท้องถิ่น ในเขตจังหวัดที่ 4 การพัฒนาองค์กรและบุคลากรภาครัฐสู่การบริหารจัดการที่ดี

แบบ ผ.01

ยุทธศาสตร์ที่ 4 ด้านการพัฒนาองค์กรและบุคลากรสู่การบริหารจัดการที่ดี

แผนงานบริหารงานทั่วไป

ที่	โครงการ	วัตถุประสงค์	เป้าหมาย (ผลผลิตของโครงการ)	งบประมาณและที่มา				ตัวชี้วัด (KPI)	ผลลัพธ์ที่คาดว่าจะได้รับ	หน่วยงานที่รับผิดชอบ
				2561 (บาท)	2562 (บาท)	2563 (บาท)	2564 (บาท)			
3	ติดตั้งระบบไฟฟ้าและอุปกรณ์ บ้านพัก อบจ.สระบุรี ต.ปากเพรียว อ.เมืองสระบุรี จ.สระบุรี	เพื่อคุณภาพชีวิตที่ดีขึ้น ของเจ้าหน้าที่ เพื่อเป็นขวัญกำลังใจแก่ เจ้าหน้าที่ เพื่อเพิ่มความปลอดภัย ในชีวิตและทรัพย์สิน เพื่อเสริมสร้างภาพลักษณ์	ค่าติดตั้งระบบไฟฟ้าและ อุปกรณ์ ตามแบบมาตรฐาน ตามแบบ อบจ.สบ.	89,000	-	-	-	ไฟฟ้าตามแบบ และมาตรฐาน ร้อยละความพึงพอใจ ของประชาชน	คุณภาพชีวิตที่ดีขึ้น ของเจ้าหน้าที่ เป็นขวัญกำลังใจแก่ เจ้าหน้าที่ เพิ่มความปลอดภัย ในชีวิตและทรัพย์สิน เสริมสร้างภาพลักษณ์	กองช่าง สำนักปลัดฯ
4	ติดตั้งระบบประปาและอุปกรณ์ บ้านพัก อบจ.สระบุรี ต.ปากเพรียว อ.เมืองสระบุรี จ.สระบุรี	เพื่อคุณภาพชีวิตที่ดีขึ้น ของเจ้าหน้าที่ เพื่อเป็นขวัญกำลังใจแก่ เจ้าหน้าที่ เพื่อเพิ่มความปลอดภัย ในชีวิตและทรัพย์สิน เพื่อเสริมสร้างภาพลักษณ์	ค่าติดตั้งระบบประปาและ อุปกรณ์ ตามแบบมาตรฐาน ตามแบบ อบจ.สบ.	220,000	-	-	-	ประปาดตามแบบ และมาตรฐาน ร้อยละความพึงพอใจ ของประชาชน	คุณภาพชีวิตที่ดีขึ้น ของเจ้าหน้าที่ เป็นขวัญกำลังใจแก่ เจ้าหน้าที่ เพิ่มความปลอดภัย ในชีวิตและทรัพย์สิน เสริมสร้างภาพลักษณ์	กองช่าง สำนักปลัดฯ

ยุทธศาสตร์จังหวัดที่ 4 เสริมสร้างระบบบริการสาธารณะตามหลักธรรมาภิบาลและมีคุณภาพมาตรฐาน

แบบ ผ.01

- ยุทธศาสตร์การพัฒนาขององค์กรปกครองส่วนท้องถิ่น ในเขตจังหวัดที่ 4 การพัฒนาองค์กรและบุคลากรภาครัฐสู่การบริหารจัดการที่ดี

ยุทธศาสตร์ที่ 4 ด้านการพัฒนาองค์กรและบุคลากรสู่การบริหารจัดการที่ดี

แผนงานบริหารงานทั่วไป

ที่	โครงการ	วัตถุประสงค์	เป้าหมาย (ผลผลิตของโครงการ)	งบประมาณและที่มา				ตัวชี้วัด (KPI)	ผลลัพธ์ที่คาดว่าจะได้รับ	หน่วยงานที่รับผิดชอบหลัก
				2561 (บาท)	2562 (บาท)	2563 (บาท)	2564 (บาท)			
5	ค่าใช้จ่ายในการจัดฝึกอบรมสัมมนา การดูงานนอกสถานที่	เพื่อเป็นค่าจัดฝึกอบรมสัมมนาการดูงานนอกสถานที่ เดินทางไปอบรมสัมมนาประชุมเชิงปฏิบัติการตามที่หน่วยงานของรัฐเป็นผู้จัดหรือได้รับอนุมัติ อนุญาตให้เข้ารับการฝึกอบรมฯ	คณะผู้บริหาร ข้าราชการ อบจ. ข้าราชการครู บุคลากรทางการศึกษา ลูกจ้างประจำ และพนักงานจ้าง ของ อบจ.สบ. ผู้ช่วยผู้บริหาร รวมถึงข้าราชการและเจ้าหน้าที่อื่นของรัฐ ฯลฯ	2,000,000 (2560:2,000,000) (2559:2,000,000) (2558:2,800,000) (2557:1,800,000)	2,000,000	2,000,000	2,000,000	ผลสำเร็จของโครงการ	เพิ่มศักยภาพให้กับบุคลากรและหน่วยงานของรัฐ	สำนักปลัดฯ
6	ค่าจ้างที่ปรึกษาเพื่อศึกษาวิจัย ประเมินผล หรือพัฒนาระบบต่าง ๆ ซึ่งมีใช้เพื่อการจัดหาหรือปรับปรุงครุภัณฑ์ที่ดิน และ/หรือสิ่งก่อสร้าง	เพื่อให้ได้ทราบเกี่ยวกับปัญหาการให้บริการประชาชนมีความพึงพอใจต่อการให้บริการของ อบจ.	ค่าจ้างที่ปรึกษางานวิจัย งานวิชาการ และอื่นๆ เช่น ค่าจ้างองค์กรหรือสถาบันที่เป็นกลางดำเนินการสำรวจความพึงพอใจของผู้รับบริการในการให้บริการประชาชนของ อบจ.สบ. ฯลฯ	100,000 (2560:100,000) (2559:100,000) (2558:100,000) (2557:100,000)	100,000	100,000	100,000	ผลสำเร็จของโครงการ	ได้ทราบเกี่ยวกับปัญหาการให้บริการประชาชนมีความพึงพอใจต่อการให้บริการของ อบจ.	สำนักปลัดฯ
7	ค่าใช้จ่ายในการจัดฝึกอบรมสัมมนาวิชาการดูงานด้านการบริหารจัดการกลุ่มกิจกรรม TQM เพื่อมุ่งสู่ความสำเร็จในการบริหาร	เพื่อนำคณะผู้บริหาร ข้าราชการ ลูกจ้างประจำ พนักงานจ้าง ไปศึกษาดูงาน	จัดฝึกอบรม สัมมนา ศึกษา การดูงานด้านกิจกรรม TQM เพื่อมุ่งสู่ความสำเร็จในการบริหารจัดการองค์กรของสมาชิกสภาฯ ข้าราชการ ลูกจ้างประจำ พนักงานจ้าง	150,000	150,000	150,000	150,000	ผลสำเร็จของโครงการ	ได้รับความรู้ มีทักษะ และมีประสบการณ์ในการบริหารจัดการกิจการของ TQM ให้ไปสู่ความสำเร็จในการบริหารองค์กร	สำนักปลัดฯ

ยุทธศาสตร์จังหวัดที่ 4 เสริมสร้างระบบบริการสาธารณะตามหลักธรรมาภิบาลและมีคุณภาพมาตรฐาน

- ยุทธศาสตร์การพัฒนาขององค์กรปกครองส่วนท้องถิ่น ในเขตจังหวัดที่ 4 การพัฒนาองค์กรและบุคลากรภาครัฐสู่การบริหารจัดการที่ดี

ยุทธศาสตร์ที่ 4 ด้านการพัฒนาองค์กรและบุคลากรสู่การบริหารจัดการที่ดี

แผนงานบริหารงานทั่วไป

แบบ ผ.01

ที่	โครงการ	วัตถุประสงค์	เป้าหมาย (ผลผลิตของโครงการ)	งบประมาณและที่มา				ตัวชี้วัด (KPI)	ผลลัพธ์ที่คาดว่าจะได้รับ	หน่วยงานที่รับผิดชอบหลัก
				2561 (บาท)	2562 (บาท)	2563 (บาท)	2564 (บาท)			
8	ค่าใช้จ่ายในการจัดฝึกอบรมสัมมนา สัมมนา และทัศนศึกษาบุคลากรนอกสถานที่ รวมถึงค่าใช้จ่ายในการเดินทางไปราชการต่าง ๆ	เพื่อจัดฝึกอบรม สัมมนา การดูงานนอกสถานที่ เดินทางไปอบรมสัมมนา ประชุมเชิงปฏิบัติการ	สมาชิกสภาฯ นายก อบจ. รองนายก อบจ. เลขานุการสภาฯ ที่ปรึกษานายก อบจ. ผวจ. ข้าราชการ อบจ. ข้าราชการครู บุคลากรทางการศึกษา ลูกจ้างประจำ และพนักงานจ้าง ของ อบจ. รวมถึงเจ้าหน้าที่อื่น ของรัฐ และประชาชนผู้ร่วม โครงการตามหน่วยงานของรัฐ เป็นผู้จัดทำหรือได้รับอนุมัติ อนุญาต ให้เข้าร่วมการศึกษา อบรม รวมทั้งที่ อบจ. ดำเนิน การเอง ตามระเบียบของทาง ราชการกำหนดหรือให้เบิกได้	1,000,000 (2560:1,000,000)	1,000,000	1,000,000	1,000,000	ผลสำเร็จของ โครงการ	ได้รับความรู้ ทักษะ และประสบการณ์ใน การเพิ่มประสิทธิภาพ การบริหาร ของ อบท.	กอง กิจการสภาฯ

ยุทธศาสตร์จังหวัดที่ 4 เสริมสร้างระบบบริการสาธารณะตามหลักธรรมาภิบาลและมีคุณภาพมาตรฐาน

- ยุทธศาสตร์การพัฒนาขององค์กรปกครองส่วนท้องถิ่น ในเขตจังหวัดที่ 4 การพัฒนาองค์กรและบุคลากรภาครัฐสู่การบริหารจัดการที่ดี

ยุทธศาสตร์ที่ 4 ด้านการพัฒนาองค์กรและบุคลากรสู่การบริหารจัดการที่ดี

แผนงานบริหารงานทั่วไป

แบบ ผ.01

ที่	โครงการ	วัตถุประสงค์	เป้าหมาย (ผลผลิตของโครงการ)	งบประมาณและที่มา				ตัวชี้วัด (KPI)	ผลลัพธ์ที่คาดว่าจะได้รับ	หน่วยงานที่รับผิดชอบหลัก
				2561 (บาท)	2562 (บาท)	2563 (บาท)	2564 (บาท)			
9	ค่าจ้างเหมาบริการ	เพื่อจ่ายเป็นค่าจ้างเหมาบริการของสำนักปลัดฯ	จ้างเหมาบริการ ตามที่ มท กำหนดให้เบิกจ่ายในเรื่องต่างๆ 1. จ้างเหมารักษาความปลอดภัย สถานที่ราชการ (ไม่นับรวมบ้านพักของทางราชการ) 2. จ้างเหมาทำความสะอาด อาคารที่ทำการ 3. จ้างเหมาดูแลและรักษาต้นไม้หรือสวนไม้ประดับ สวนหย่อมหรือสนามหญ้าของทางราชการ 4. จ้างเหมาอื่น ๆ ที่เป็นกิจการในอำนาจหน้าที่ของ อบจ. เช่น การจ้างเก็บขยะมูลฝอยหรือสิ่งปฏิกูล เป็นต้น 5. จ้างเหมาจัดสถานที่งานพิธีรัฐพิธี	5,500,000 (2560:5,500000) (2559:5,500000) (2558:5,500000)	5,500,000	5,500,000	5,500,000	งานสำเร็จตรงตามวัตถุประสงค์	งานสำเร็จลุล่วงไปได้ด้วยดี	สำนักปลัดฯ
10	ค่าจ้างที่ปรึกษาในการติดตามประเมินผลของ อบจ.สบ.	เพื่อเป็นค่าใช้จ่ายในการจ้างที่ปรึกษาในการติดตามประเมินผล	ค่าจ้างที่ปรึกษาในการติดตามประเมินผล ของ อบจ.สบ.	200,000	200,000	200,000	200,000	งานสำเร็จตรงตามวัตถุประสงค์	นำมาพัฒนาการบริหารจัดการองค์กรที่ดีของ อบจ.	กองแผนฯ

ยุทธศาสตร์จังหวัดที่ 4 เสริมสร้างระบบบริการสาธารณะตามหลักธรรมาภิบาลและมีคุณภาพมาตรฐาน

- ยุทธศาสตร์การพัฒนาขององค์กรปกครองส่วนท้องถิ่น ในเขตจังหวัดที่ 4 การพัฒนาองค์กรและบุคลากรภาครัฐสู่การบริหารจัดการที่ดี

ยุทธศาสตร์ที่ 4 ด้านการพัฒนาองค์กรและบุคลากรสู่การบริหารจัดการที่ดี

แผนงานบริหารงานทั่วไป

แบบ ผ.01

ที่	โครงการ	วัตถุประสงค์	เป้าหมาย (ผลผลิตของโครงการ)	งบประมาณและที่มา				ตัวชี้วัด (KPI)	ผลลัพธ์ที่คาดว่าจะได้รับ	หน่วยงานที่รับผิดชอบหลัก	
				2561 (บาท)	2562 (บาท)	2563 (บาท)	2564 (บาท)				
11	ค่าใช้จ่ายในการตรวจติดตามประเมินผลแผนงานโครงการ	เพื่อตรวจติดตามประเมินผลแผนงานโครงการ	การตรวจติดตามประเมินผลแผนงานโครงการ	100,000 (2560:100,000) (2559:100,000) (2558:100,000) (2557:100,000)	100,000	100,000	100,000	100,000	ผลสำเร็จของโครงการ	นำมาพัฒนาการบริหารจัดการองค์กรที่ดีของ อบจ.	กองแผนฯ

ยุทธศาสตร์จังหวัดที่ 4 เสริมสร้างระบบบริการสาธารณะตามหลักธรรมาภิบาลและมีคุณภาพมาตรฐาน

- ยุทธศาสตร์การพัฒนาขององค์กรปกครองส่วนท้องถิ่น ในเขตจังหวัดที่ 4 การพัฒนองค์กรและบุคลากรภาครัฐสู่การบริหารจัดการที่ดี

แบบ ผ.01

ยุทธศาสตร์ที่ 4 ด้านการพัฒนาองค์กรและบุคลากรสู่การบริหารจัดการที่ดี

แผนงานบริหารงานทั่วไป

ที่	โครงการ	วัตถุประสงค์	เป้าหมาย (ผลผลิตของโครงการ)	งบประมาณและที่มา				ตัวชี้วัด (KPI)	ผลลัพธ์ที่คาดว่าจะได้รับ	หน่วยงานที่รับผิดชอบหลัก	
				2561 (บาท)	2562 (บาท)	2563 (บาท)	2564 (บาท)				
12	ค่าใช้จ่ายในการจัดงานวันท้องถิ่นไทย	เพื่อเป็นค่าใช้จ่ายในการจัดทำวันท้องถิ่นไทย	จัดงานวันท้องถิ่นไทย	100,000 (2560:100,000) (2559:200,000) (2558:200,000)	100,000	100,000	100,000	100,000	ผลสำเร็จของโครงการ	งานสำเร็จลุล่วงไปได้ด้วยดี	สำนักปลัดฯ
13	ค่าใช้จ่ายในการจัดทำโครงการฝึกอบรมสัมมนาส่งเสริมและพัฒนาการมีส่วนร่วมของประชาชนในระบบอบประชาธิปไตย	เพื่อให้ผู้เข้าร่วมการอบรมได้เรียนรู้การมีส่วนร่วมและนำความรู้ไปปรับใช้ในชีวิตประจำวันและสามารถถ่ายทอดความรู้ให้กับผู้อื่นได้ เพื่อส่งเสริมกระบวนการเรียนรู้ทางการเมือง การปกครองของการเมืองภาคพลเมืองซึ่งให้ความสำคัญกับกระบวนการประชาธิปไตยแบบมีส่วนร่วม เพื่อให้มีความรู้ความเข้าใจในบทบาทอำนาจหน้าที่และมีเจตคติที่ดีต่อการปกครองในระบบอบประชาธิปไตยและการมีส่วนร่วมในการปกครองระบบอบประชาธิปไตย	ผู้นำท้องถิ่น ผู้นำชุมชน ประชาชน เยาวชน	2,000,000 (2560:2,000,000) (2558:1,000,000) (2557:1,000,000)	2,000,000	2,000,000	2,000,000	จำนวนร้อยละผู้เข้าร่วมโครงการฯ	ผู้เข้าร่วมการอบรมได้เรียนรู้การมีส่วนร่วมและนำความรู้ไปปรับใช้ในชีวิตประจำวัน และสามารถถ่ายทอดความรู้ให้กับผู้อื่นได้ ส่งเสริมกระบวนการเรียนรู้ทางการเมือง การปกครองของการเมืองภาคพลเมืองซึ่งให้ความสำคัญกับกระบวนการประชาธิปไตยแบบมีส่วนร่วม มีความรู้ความเข้าใจในบทบาทอำนาจหน้าที่และมีเจตคติที่ดีต่อการปกครองในระบบอบประชาธิปไตย และการมีส่วนร่วมในการปกครองระบบอบประชาธิปไตย	กองกิจการสภาฯ	

ยุทธศาสตร์จังหวัดที่ 4 เสริมสร้างระบบบริการสาธารณะตามหลักธรรมาภิบาลและมีคุณภาพมาตรฐาน

- ยุทธศาสตร์การพัฒนาขององค์กรปกครองส่วนท้องถิ่น ในเขตจังหวัดที่ 4 การพัฒนองค์กรและบุคลากรภาครัฐสู่การบริหารจัดการที่ดี

ยุทธศาสตร์ที่ 4 ด้านการพัฒนาองค์กรและบุคลากรสู่การบริหารจัดการที่ดี

แผนงานบริหารงานทั่วไป

แบบ ผ.01

ที่	โครงการ	วัตถุประสงค์	เป้าหมาย (ผลผลิตของโครงการ)	งบประมาณและที่มา				ตัวชี้วัด (KPI)	ผลลัพธ์ที่คาดว่าจะได้รับ	หน่วยงานที่รับผิดชอบหลัก
				2561 (บาท)	2562 (บาท)	2563 (บาท)	2564 (บาท)			
14	ค่าใช้จ่ายในการจัดทำโครงการฝึกอบรมสัมมนา การมีส่วนร่วมของประชาชนของ อบจ.สบ.	เพื่อให้ผู้เข้าร่วมการอบรมมีความรู้ความเข้าใจเกี่ยวกับการมีส่วนร่วมในการเมืองการปกครองในระบอบประชาธิปไตยอันมีพระมหากษัตริย์ทรงเป็นประมุข ในยุครัฐบาลปัจจุบัน เพื่อส่งเสริมกระบวนการเรียนรู้ทางการเมืองการปกครองของการเมืองภาคพลเมืองซึ่งให้ส่วนท้องถิ่น เพื่อให้ผู้เข้าร่วมโครงการได้รับรู้ถึงหน้าที่และความรับผิดชอบของตนในการปกครองระบอบประชาธิปไตย	ผู้แทนสถานศึกษา ผู้แทนชุมชน ผู้แทนองค์กรบริหารส่วนจังหวัด ผู้แทนปลัดเทศบาล ผู้แทนสภาอุตสาหกรรม ผู้แทนพ่อค้า ประชาชน ผู้แทนนักศึกษา คณะผู้บริหาร/หัวหน้าส่วนราชการ/หัวหน้าฝ่ายสังกัดองค์การบริหารส่วนจังหวัดสระบุรี	260,000	260,000	260,000	260,000	จำนวนร้อยละผู้เข้าร่วมโครงการฯ	ผู้เข้าร่วมโครงการได้แสดงความคิดเห็นต่อการปฏิรูปการปกครองท้องถิ่นรวมทั้งการปฏิรูปประเทศในรัฐบาลยุคปัจจุบัน ผู้เข้าร่วมโครงการได้เข้าใจในสิทธิและหน้าที่ของการมีส่วนร่วมของประชาชนต่อการปฏิรูปประเทศเกิดความร่วมมือประสานงานรวมทั้งเสริมสร้างทัศนคติและความเข้าใจอันดีระหว่างองค์กร	กองกิจการสภาฯ

ยุทธศาสตร์จังหวัดที่ 4 เสริมสร้างระบบบริการสาธารณะตามหลักธรรมาภิบาลและมีคุณภาพมาตรฐาน

- ยุทธศาสตร์การพัฒนาขององค์กรปกครองส่วนท้องถิ่น ในเขตจังหวัดที่ 4 การพัฒนองค์กรและบุคลากรภาครัฐสู่การบริหารจัดการที่ดี

แบบ ผ.01

ยุทธศาสตร์ที่ 4 ด้านการพัฒนาองค์กรและบุคลากรสู่การบริหารจัดการที่ดี

แผนงานบริหารงานทั่วไป

ที่	โครงการ	วัตถุประสงค์	เป้าหมาย (ผลผลิตของโครงการ)	งบประมาณและที่มา				ตัวชี้วัด (KPI)	ผลลัพธ์ที่คาดว่าจะได้รับ	หน่วยงานที่รับผิดชอบหลัก
				2561 (บาท)	2562 (บาท)	2563 (บาท)	2564 (บาท)			
15	ค่าใช้จ่ายในการเลือกตั้งสมาชิกสภาองค์การบริหารส่วนจังหวัด และนายกองค์การบริหารส่วนจังหวัด กรณีเลือกตั้งทั่วไปและการเลือกตั้งซ่อม	เพื่อให้ได้สมาชิกสภา/นายก อบจ. ตามระเบียบกฎหมาย เพื่อส่งเสริมระบอบประชาธิปไตย เพื่อส่งเสริมการมีส่วนร่วม	ค่าตอบแทน ค่าเบี้ยประชุม ค่าวัสดุ ค่าใช้สอย และค่าใช้จ่ายอื่น ๆ เพื่อการนี้	26,000,000	26,000,000	26,000,000	26,000,000	จำนวนครั้ง	ให้ได้สมาชิกสภา/นายก อบจ. ตามระเบียบ กฎหมาย ส่งเสริมระบอบประชาธิปไตย ส่งเสริมการมีส่วนร่วม	กองกิจการสภาฯ
16	ค่าบำรุงสมาคมองค์การบริหารส่วนจังหวัดแห่งประเทศไทย แห่งประเทศไทย	เพื่อส่งเสริมกิจการและการดำเนินงานของ อบท. ที่เป็นสมาชิก	เงินบำรุงสมาคมองค์การบริหารส่วนจังหวัดแห่งประเทศไทย	500,000	500,000	500,000	500,000	ร้อยละของผลสำเร็จ	เกิดความคล่องตัวในการปฏิบัติงานของสมาคม อบจ. แห่งประเทศไทย	กองกิจการสภาฯ
17	สนับสนุนอบรมสัมมนาเพื่อเสริมสร้างความเข้มแข็งให้กับชุมชนจังหวัดสระบุรี	เพื่อส่งเสริมให้เด็กเยาวชน ประชาชนมีความรู้ความเข้าใจในสิทธิและหน้าที่ทางการเมืองตามระบอบประชาธิปไตย	สัมมนาเพื่อเสริมสร้างความเข้มแข็งให้กับชุมชนจังหวัดสระบุรี	500,000	500,000	500,000	500,000	จำนวนผู้เข้าร่วมโครงการ	ส่งเสริมให้เด็กเยาวชน ประชาชนมีความรู้ความเข้าใจในสิทธิและหน้าที่ทางการเมืองตามระบอบประชาธิปไตย	กองกิจการสภาฯ

ยุทธศาสตร์จังหวัดที่ 4 เสริมสร้างระบบบริการสาธารณสุขตามหลักธรรมาภิบาลและมีคุณภาพมาตรฐาน

- ยุทธศาสตร์การพัฒนาขององค์กรปกครองส่วนท้องถิ่น ในเขตจังหวัดที่ 4 การพัฒนาองค์กรและบุคลากรภาครัฐสู่การบริหารจัดการที่ดี

ยุทธศาสตร์ที่ 4 ด้านการพัฒนาองค์กรและบุคลากรสู่การบริหารจัดการที่ดี

แผนงานบริหารงานทั่วไป

แบบ ผ.01

ที่	โครงการ	วัตถุประสงค์	เป้าหมาย (ผลผลิตของโครงการ)	งบประมาณและที่มา				ตัวชี้วัด (KPI)	ผลลัพธ์ที่คาดว่าจะได้รับ	หน่วยงานที่รับผิดชอบหลัก
				2561 (บาท)	2562 (บาท)	2563 (บาท)	2564 (บาท)			
18	ค่าใช้จ่ายในการดำเนินงานศูนย์เครือข่ายเพื่อแก้ไขปัญหาและส่งเสริมการมีส่วนร่วมในการพัฒนาท้องถิ่นหรือ Clinie Center	เพื่อแก้ไขปัญหาและส่งเสริมการมีส่วนร่วมในการพัฒนาท้องถิ่น	ดำเนินงานศูนย์เครือข่ายเพื่อแก้ไขปัญหาและส่งเสริมการมีส่วนร่วมในการพัฒนาท้องถิ่นหรือ Clinie Center	100,000 (2560:100,000) (2559:100,000) (2558:100,000) (2557:100,000)	100,000	100,000	100,000	ร้อยละของผลสำเร็จ	แก้ไขปัญหาและส่งเสริมการมีส่วนร่วมในการพัฒนาท้องถิ่น	กองแผนฯ
19	ค่าใช้จ่ายในการจัดทำแผนพัฒนาท้องถิ่น ขององค์การบริหารส่วนจังหวัดสระบุรี /การจัดประชาพิจารณ์ /เวทีสนทนาประชาคม	เพื่อเป็นค่าใช้จ่ายในการจัดทำแผนพัฒนาท้องถิ่น จัดทำแผนยุทธศาสตร์ การพัฒนาองค์การบริหารส่วนจังหวัด เพื่อจัดประชาพิจารณ์ เวทีสนทนา ประชาคม	จัดทำแผนพัฒนาท้องถิ่น ขององค์การบริหารส่วนจังหวัด/การจัดประชาพิจารณ์/ เวทีสนทนาประชาคม ฯลฯ	800,000 (2560:1,600,000) (2559:100,000) (2558:100,000) (2557:100,000)	800,000	800,000	800,000	ผลสำเร็จของโครงการ	นำมาพัฒนาการบริหารจัดการองค์กรที่ดีของ อบจ. จัดประชาพิจารณ์ เวทีสนทนา ประชาคม ให้ประชาชนมีส่วนร่วมในการการออกความคิดเห็น	กองแผนฯ

ยุทธศาสตร์จังหวัดที่ 4 เสริมสร้างระบบบริการสาธารณะตามหลักธรรมาภิบาลและมีคุณภาพมาตรฐาน

- ยุทธศาสตร์การพัฒนาขององค์กรปกครองส่วนท้องถิ่น ในเขตจังหวัดที่ 4 การพัฒนาองค์กรและบุคลากรภาครัฐสู่การบริหารจัดการที่ดี

ยุทธศาสตร์ที่ 4 ด้านการพัฒนาองค์กรและบุคลากรสู่การบริหารจัดการที่ดี

แผนงานบริหารงานทั่วไป

แบบ ผ.01

ที่	โครงการ	วัตถุประสงค์	เป้าหมาย (ผลผลิตของโครงการ)	งบประมาณและที่มา				ตัวชี้วัด (KPI)	ผลลัพธ์ที่คาดว่าจะได้รับ	หน่วยงานที่รับผิดชอบหลัก
				2561 (บาท)	2562 (บาท)	2563 (บาท)	2564 (บาท)			
20	สนับสนุนบทบาทนักเรียนนักศึกษา ต่อการมีส่วนร่วมโครงการหรือกิจกรรมขององค์กรปกครองส่วนท้องถิ่น	เพื่อเปิดพื้นที่ให้เยาวชนได้เรียนรู้ แสดงความมิตเห็นและดำเนินกิจกรรมต่างๆ อันก่อให้เกิดประโยชน์ในการเรียนรู้และฝึกตนเองเกี่ยวกับการใช้สิทธิเสรีภาพ ความเสมอภาคและหน้าที่ตามระบอบประชาธิปไตย ตระหนักถึงความรับผิดชอบร่วมกันในสังคมผ่านกระบวนการเรียนรู้การปกครองระบอบประชาธิปไตยผ่านการปฏิบัติจริง	นักเรียน นักศึกษา เข้าไปมีส่วนร่วมในกิจกรรมทางการเมืองในชุมชน ท้องถิ่นของตนเอง อาทิ การจัดประชาคมหมู่บ้าน การประชุมสัมมนาของผู้ใหญ่บ้าน กำนัน การประชุมผู้บริหารท้องถิ่น และปลัดองค์กรปกครองส่วนท้องถิ่น การรับฟังความคิดเห็นของประชาชนต่อการดำเนินนโยบายของท้องถิ่น เป็นต้น	1,500,000	1,500,000	1,500,000	1,500,000	จำนวนผู้เข้าร่วมโครงการ	ให้ได้รับการศึกษาและประสบการณ์ กระบวนการเรียนรู้ที่ถูกต้องเกี่ยวกับการเมืองการปกครองในระบอบประชาธิปไตย ประชาธิปไตย	กองแผนฯ

ยุทธศาสตร์จังหวัดที่ 4 เสริมสร้างระบบบริการสาธารณะที่มีคุณภาพ

- ยุทธศาสตร์การพัฒนาขององค์กรปกครองส่วนท้องถิ่น ในเขตจังหวัดที่ 4 การพัฒนาองค์กรและบุคลากรภาครัฐสู่การบริหารจัดการที่ดี

แบบ ผ.01

ยุทธศาสตร์ที่ 4 ด้านการพัฒนาองค์กรและบุคลากรสู่การบริหารจัดการที่ดี

แผนงานอุตสาหกรรมและการโยธา

ที่	โครงการ	วัตถุประสงค์	เป้าหมาย (ผลผลิตของโครงการ)	งบประมาณและที่มา				ตัวชี้วัด (KPI)	ผลลัพธ์ที่คาดว่าจะได้รับ	หน่วยงานที่รับผิดชอบ
				2561 (บาท)	2562 (บาท)	2563 (บาท)	2564 (บาท)			
1	ก่อสร้างลาน คสล.พร้อมหลังคาคลุมลานจอดรถ (ต่อจากเดิม) กองช่างองค์การบริหารส่วนจังหวัดสระบุรี อำเภอเมืองสระบุรี จ.สระบุรี	เพื่อรองรับผู้มารับบริการประชาชน ผู้ติดต่อราชการที่เพียงพอ เพื่อเพิ่มความปลอดภัยในชีวิตและทรัพย์สิน	หลังคาคลุม กว้าง 33 ม. ยาว 12 ม. และกว้าง 33 ม. ยาว 8 ม. หรือคิดเป็นพื้นที่ไม่น้อยกว่า 660 ตร.ม.พร้อมลาน คสล. ขนาดพื้นที่ไม่น้อยกว่า 500 ตร.ม. หนา 0.15 ม. ตามแบบ อบจ.สบ.	2,500,000	-	-	-	หลังคาคลุมตามแบบอบจ.สบ. ร้อยละความพึงพอใจของประชาชน	รองรับผู้มารับบริการประชาชน ผู้ติดต่อราชการที่เพียงพอ เพื่อเพิ่มความปลอดภัยในชีวิตและทรัพย์สิน	กองช่าง
2	ก่อสร้างลาน คสล.พร้อมหลังคาคลุมลานจอดเครื่องจักรหนัก กองช่างองค์การบริหารส่วนจังหวัดสระบุรี อำเภอเมืองสระบุรี จ.สระบุรี	เพื่อรองรับกิจกรรมต่างๆ ได้หลากหลายมากยิ่งขึ้น เพื่อยืดอายุการใช้งานของวัสดุ อุปกรณ์ ครุภัณฑ์ ตลอดจนทรัพย์สินอื่นๆ เพื่อมีสถานที่ที่เหมาะสมเสริมสร้างภาพลักษณ์ที่น่าเชื่อถือ	หลังคาคลุม กว้าง 33 ม. ยาว 30 ม. หรือคิดเป็นพื้นที่ไม่น้อยกว่า 990 ตร.ม.พร้อมลาน คสล. ขนาดพื้นที่ไม่น้อยกว่า 1,300 ตร.ม. หนา 0.15 ม. ตามแบบ อบจ.สบ.	6,780,000	-	-	-	หลังคาคลุมตามแบบอบจ.สบ. ร้อยละความพึงพอใจของประชาชน	รองรับกิจกรรมต่างๆ ได้หลากหลายมากยิ่งขึ้น ยืดอายุการใช้งานของวัสดุ อุปกรณ์ ครุภัณฑ์ ตลอดจนทรัพย์สินอื่นๆ มีสถานที่ที่เหมาะสมเสริมสร้างภาพลักษณ์ที่น่าเชื่อถือ	กองช่าง

ยุทธศาสตร์จังหวัดที่ 4 เสริมสร้างระบบบริการสาธารณะตามหลักธรรมาภิบาลและมีคุณภาพมาตรฐาน

- ยุทธศาสตร์การพัฒนาขององค์กรปกครองส่วนท้องถิ่น ในเขตจังหวัดที่ 4 การพัฒนาองค์กรและบุคลากรภาครัฐสู่การบริหารจัดการที่ดี

ยุทธศาสตร์ที่ 4 ด้านการพัฒนาองค์กรและบุคลากรสู่การบริหารจัดการที่ดี

แผนงานอุตสาหกรรมและการโยธา

แบบ ผ.01

ที่	โครงการ	วัตถุประสงค์	เป้าหมาย (ผลผลิตของโครงการ)	งบประมาณและที่มา				ตัวชี้วัด (KPI)	ผลลัพธ์ที่คาดว่าจะได้รับ	หน่วยงานที่รับผิดชอบหลัก
				2561 (บาท)	2562 (บาท)	2563 (บาท)	2564 (บาท)			
3	ค่าจ้างเหมาบริการ	เพื่อเป็นค่าจ้างเหมาบริการตามหนังสือสั่งการของกระทรวง มท ที่ มท 0313.4/ว 1452 ลงวันที่ 27 พ.ค. 2541	ค่าจ้างเหมาบริการในเรื่องต่างๆ 1.จ้างเหมาทำเครื่องหมายจราจรตีเส้นจราจร 2. จ้างเหมาฉาบผิว SLURRY SEAL 3. จ้างเหมาบริการงานในหน้าที่ของ อบจ. และงานอื่น ๆ	2,000,000	2,000,000	2,000,000	2,000,000	งานสำเร็จตรงตามวัตถุประสงค์	สามารถปฏิบัติงานได้เกิดความคล่องตัวและมีประสิทธิภาพ	กองช่าง
4	ปรับปรุงอาคารสำนักงาน อบจ.สบ.	เพื่อปรับปรุงอาคารสำนักงานให้มีสภาพพร้อมใช้งาน มีความปลอดภัย สวยงาม	ปรับปรุงอาคารสำนักงาน - งานระบบปรับอากาศ - งานปรับปรุงระบบไฟฟ้า - งานปรับปรุงอาคารสำนักงาน เช่น พื้น ห้องน้ำ และสุขภัณฑ์ สี เป็นต้น - ทางลาดคนพิการ - งานระบบสุขาภิบาล - งานปรับปรุงหลังคา	9,400,000	-	-	-	อาคารสำนักงานได้มาตรฐาน	มีสภาพพร้อมใช้งาน มีความปลอดภัยในการปฏิบัติงาน และมีความสวยงาม	กองช่าง
5	ปรับปรุงป้ายประชาสัมพันธ์ บริเวณสนามกีฬา อบจ.สบ.	เพื่อปรับปรุงป้ายให้อยู่ในสภาพพร้อมใช้งาน	ขนาดกว้าง 2.40 x 4.80 เมตร ความสูง 4.90 เมตร จำนวน 4 ป้าย	440,000	-	-	-	จำนวนป้ายที่ได้มาตรฐาน	ป้ายอยู่ในสภาพพร้อมใช้งาน	กองช่าง

ยุทธศาสตร์จังหวัดที่ 4 เสริมสร้างระบบบริการสาธารณะตามหลักธรรมาภิบาลและมีคุณภาพมาตรฐาน

แบบ ผ.01

- ยุทธศาสตร์การพัฒนาขององค์กรปกครองส่วนท้องถิ่น ในเขตจังหวัดที่ 4 การพัฒนาองค์กรและบุคลากรภาครัฐสู่การบริหารจัดการที่ดี
ยุทธศาสตร์ที่ 4 ด้านการพัฒนาองค์กรและบุคลากรสู่การบริหารจัดการที่ดี

แผนงานอุตสาหกรรมและการโยธา

ที่	โครงการ	วัตถุประสงค์	เป้าหมาย (ผลผลิตของโครงการ)	งบประมาณและที่มา				ตัวชี้วัด (KPI)	ผลลัพธ์ที่คาดว่าจะได้รับ	หน่วยงานที่รับผิดชอบหลัก
				2561 (บาท)	2562 (บาท)	2563 (บาท)	2564 (บาท)			
6	ค่าใช้จ่ายตามภารกิจที่ได้รับบริการถ่ายโอนตามแผนปฏิบัติการกำหนดขั้นตอนการกระจายอำนาจให้แก่อปท.	เพื่อแก้ไขปัญหาความเดือดร้อนของประชาชนใน อปท.	ค่าใช้จ่ายตามหนังสือสั่งการ มท ที่ มท 089.03/ว 1153 ลง 5 เม.ย. 2550 ภารกิจที่เป็นหน้าที่ที่ต้องดำเนินการและภารกิจที่หากไม่จัดทำแล้วจะนำมาซึ่งความเดือดร้อนแก่ประชาชนใน อปท.	1,000,000	1,000,000	1,000,000	1,000,000	งานสำเร็จตรงตามวัตถุประสงค์	ประชาชนที่ได้รับความสะดวก ได้รับการแก้ไขปัญหาได้ทันที	กองช่าง
7	ก่อสร้างอาคารสำนักงานกองช่าง	เพื่อให้มีสถานที่ปฏิบัติงานที่ได้มาตรฐาน	ก่อสร้างอาคารสำนักงานกองช่าง	-	-	-	25,000,000	อาคารที่ได้มาตรฐาน	มีสถานที่ปฏิบัติงานและที่ได้มาตรฐานและเพียงพอในการปฏิบัติงาน	กองช่าง

รายละเอียดโครงการพัฒนา
แผนพัฒนาสี่ปี (พ.ศ.2561-2564)

แบบ ผ.02

สำหรับ อุดหนุนองค์กรปกครองส่วนท้องถิ่น ส่วนราชการ รัฐวิสาหกิจ องค์กรประชาชน
องค์การบริหารส่วนจังหวัดสระบุรี

ยุทธศาสตร์จังหวัดที่ 3 เสริมสร้างความมั่นคงและสังคมคุณภาพตามวิถีไทยภูมิปัญญาไทย

- ยุทธศาสตร์การพัฒนาขององค์กรปกครองส่วนท้องถิ่น ในเขตจังหวัดที่ 1 การพัฒนาคุณภาพชีวิต

ยุทธศาสตร์ที่ 2 ด้านการส่งเสริมคุณภาพชีวิต

แผนงานการศึกษา

ที่	โครงการ	วัตถุประสงค์	เป้าหมาย (ผลผลิตของโครงการ)	งบประมาณและที่มา				ตัวชี้วัด (KPI)	ผลลัพธ์ที่คาดว่าจะได้รับ	หน่วยงานที่ รับผิดชอบหลัก	หน่วยงานที่ ขอรับเงิน อุดหนุน
				2561 (บาท)	2562 (บาท)	2563 (บาท)	2564 (บาท)				
1	อุดหนุนโรงเรียนสุธีวิทยา อ.พระพุทธบาท จ.สระบุรี	เพื่อพัฒนาระดับ คุณภาพการศึกษาของ นักเรียนและโรงเรียน เพื่อจัดหาเครื่องดนตรี วงโยธิตที่มีคุณภาพมี ประโยชน์ต่อการนำไป ใช้จัดกิจกรรมและ บริการชุมชน มีความ พึงพอใจต่อการเข้าร่วม กิจกรรมต่าง ๆ ทั้งใน และนอกสถานศึกษา	จัดหาเครื่องดนตรีสากล (วงโยธวาทิต)	1,330,000	-	-	-	ผลสัมฤทธิ์ ทางการเรียน สูงขึ้น	โรงเรียนมีอุปกรณ์ ดนตรีที่มีคุณภาพได้ มาตรฐานใช้ในการ เรียนการสอน นักเรียนมีผลงานด้าน การแข่งขันทักษะทาง วิชาการในระดับภาค นักเรียนวงโยธวาทิต มีทักษะความรู้ความ สามารถด้านดนตรี สากลนำไปใช้ประกอบ อาชีพได้ และเป็น แนวทางการศึกษา ต่อในระดับสูงขึ้นไป ผู้ปกครองยอมรับใน ทักษะความสามารถ ของนักเรียน	กองการศึกษาฯ	ร.ร.สุธีวิทยา

ยุทธศาสตร์จังหวัดที่ 3 เสริมสร้างความมั่นคงและสังคมคุณภาพตามวิถีไทยภูมิปัญญาไทย

- ยุทธศาสตร์การพัฒนาขององค์กรปกครองส่วนท้องถิ่น ในเขตจังหวัดที่ 1 การพัฒนาคุณภาพชีวิต

ยุทธศาสตร์ที่ 2 ด้านการส่งเสริมคุณภาพชีวิต

แผนงานการศึกษา

ที่	โครงการ	วัตถุประสงค์	เป้าหมาย (ผลผลิตของโครงการ)	งบประมาณและที่มา				ตัวชี้วัด (KPI)	ผลลัพธ์ที่คาดว่าจะได้รับ	หน่วยงานที่รับผิดชอบหลัก	หน่วยงานที่ขอรับเงินอุดหนุน
				2561 (บาท)	2562 (บาท)	2563 (บาท)	2564 (บาท)				
2	อุดหนุนโรงเรียนสระบุรีวิทยาคม อ.เมืองสระบุรี จ.สระบุรี	เพื่อพัฒนาสื่อการเรียนรู้อุปกรณ์ให้แก่นักเรียนก้าวเข้าสู่ประชาคมอาเซียน เพื่อสนับสนุนการจัดการศึกษาระดับมัธยมศึกษาตอนต้นและตอนปลายให้มีความรู้และขยายฐานการศึกษาสำหรับนักเรียนออกไปในโลกกว้าง สร้างเครือข่ายความร่วมมือระหว่างหน่วยงานที่เกี่ยวข้องในการพัฒนาคุณภาพสถานศึกษานำไปสู่การปฏิบัติ	ห้องเรียนอิเล็กทรอนิกส์ (ห้องเรียนอัจฉริยะ) นักเรียนมัธยมศึกษาปีที่ 1-6	643,000	-	-	-	ผลสัมฤทธิ์ทางการเรียนสูงขึ้น	โรงเรียนมีสื่อเพียงพอรองรับการจัดการเรียนรู้เพียงพอครูและนักเรียนตระหนักและเห็นความสำคัญในการพัฒนาคุณภาพสถานศึกษานำไปสู่การปฏิบัติเพื่อให้บรรลุเป้าหมายสอดคล้องกับนโยบายของกระทรวงศึกษาธิการ	กองการศึกษาฯ	ร.ร.สระบุรี วิทยาคม อ.เมืองสระบุรี

ยุทธศาสตร์จังหวัดที่ 3 เสริมสร้างความมั่นคงและสังคมคุณภาพตามวิถีไทยภูมิปัญญาไทย

- ยุทธศาสตร์การพัฒนาขององค์กรปกครองส่วนท้องถิ่น ในเขตจังหวัดที่ 1 การพัฒนาคุณภาพชีวิต

ยุทธศาสตร์ที่ 2 ด้านการส่งเสริมคุณภาพชีวิต

แผนงานการศึกษา

แบบ ผ.02

ที่	โครงการ	วัตถุประสงค์	เป้าหมาย (ผลผลิตของโครงการ)	งบประมาณและที่มา				ตัวชี้วัด (KPI)	ผลลัพธ์ที่คาดว่าจะได้รับ	หน่วยงานที่รับผิดชอบหลัก	หน่วยงานที่ขอรับเงินอุดหนุน
				2561 (บาท)	2562 (บาท)	2563 (บาท)	2564 (บาท)				
3	อุดหนุนโรงเรียนสระบุรีวิทยาคม อ.เมืองสระบุรี จ.สระบุรี	เพื่อให้การจัดการศึกษาระดับมัธยมศึกษาตอนต้น การเรียนรู้กลุ่มสาระการเรียนรู้ศิลปะดำเนินการเรียนรู้อย่างมีประสิทธิภาพตามแผนการจัดการเรียนรู้ที่กำหนด มีความพร้อมทั้งสภาพแวดล้อมและสื่อการจัดการเรียนรู้เพื่อสร้างการเรียนรู้จากประสบการณ์จริงจากสื่อ อุปกรณ์ที่ครบถ้วนสมบูรณ์ ทันสมัยและเพียงพอต่อผู้เรียน เพื่อการจัดการเรียนการสอนที่มีคุณภาพให้ทันต่อการเปลี่ยนแปลงของสังคมโลก เพื่อให้ผู้เรียนสามารถเรียนรู้ได้เต็มตามศักยภาพและมีผลสัมฤทธิ์ทางการเรียนผ่านเกณฑ์การประเมิน	พัฒนาการเรียนการสอนกลุ่มสาระการเรียนรู้ศิลปะ 1. ผู้เรียนมีผลสัมฤทธิ์ทางการเรียนผ่านเกณฑ์การประเมิน ร้อยละ 100 2. ผู้เรียนได้รับการพัฒนาการเรียนรู้เต็มตามศักยภาพ ร้อยละ 100 3. ครูผู้สอนมีการพัฒนาตนเองในการจัดการเรียนการสอน การเรียนการสอน ร้อยละ 100	4,426,350	-	-	-	ผลสัมฤทธิ์ทางการเรียนสูงขึ้น	นักเรียนและครูมากกว่า 3,500 คนขึ้นไปที่ได้ใช้อุปกรณ์และสื่อการเรียนการสอนที่มีประสิทธิภาพ ทันสมัยต่อการเปลี่ยนแปลงของสังคมโลกและเพียงพอต่อความต้องการของนักเรียนและครูทุกคน ซึ่งจะส่งผลให้เกิดประสิทธิภาพในการจัดการเรียนการสอนและผู้เรียนมีระดับผลสัมฤทธิ์ในระดับที่ดี	กองการศึกษาฯ	ร.ร.สระบุรี วิทยาคม อ.เมืองสระบุรี

ยุทธศาสตร์จังหวัดที่ 3 เสริมสร้างความมั่นคงและสังคมคุณภาพตามวิถีไทยภูมิปัญญาไทย

- ยุทธศาสตร์การพัฒนาขององค์กรปกครองส่วนท้องถิ่น ในเขตจังหวัดที่ 1 การพัฒนาคุณภาพชีวิต

ยุทธศาสตร์ที่ 2 ด้านการส่งเสริมคุณภาพชีวิต

แผนงานการศึกษา

แบบ ผ.02

ที่	โครงการ	วัตถุประสงค์	เป้าหมาย (ผลผลิตของโครงการ)	งบประมาณและที่มา				ตัวชี้วัด (KPI)	ผลลัพธ์ที่คาดว่าจะได้รับ	หน่วยงานที่รับผิดชอบหลัก	หน่วยงานที่ขอรับเงินอุดหนุน
				2561 (บาท)	2562 (บาท)	2563 (บาท)	2564 (บาท)				
4	อุดหนุนโรงเรียนสระบุรีวิทยาคม อ.เมืองสระบุรี จ.สระบุรี	เพื่อให้มีครูภัณฑ์เพียงพอที่ใช้ประกอบการจัดกิจกรรมการเรียนการสอนในกลุ่มสาระการเรียนรู้ สุขศึกษาและพลศึกษา เพื่อให้มีครูภัณฑ์เพียงพอที่ใช้ในห้องปฏิบัติการครู และเพื่อสนับสนุนการจัดกิจกรรมด้านต่างๆ ของกลุ่มสาระการเรียนรู้ สุขศึกษาและพลศึกษา	พัฒนาศักยภาพการเรียนการสอน และครูภัณฑ์ กลุ่มสาระการเรียนรู้ สุขศึกษาและพลศึกษา นักเรียนโรงเรียนสระบุรี วิทยาคม ทุกคน	709,150	-	-	-	ผลสัมฤทธิ์ทางการเรียนสูงขึ้น	นักเรียนทุกคนได้ใช้ครูภัณฑ์ที่มีคุณภาพในการจัดกิจกรรมการเรียนรู้ที่เพียงพอและส่งผลสัมฤทธิ์ทางการเรียนสูงขึ้น ห้องปฏิบัติการครู กลุ่มสาระการเรียนรู้สุขศึกษาและพลศึกษามีครูภัณฑ์ที่มีคุณภาพเพียงพอ และสามารถนำไปใช้และสนับสนุนการจัดกิจกรรมด้านต่าง ๆ ได้อย่างมีประสิทธิภาพและประสบผลสำเร็จ	กองการศึกษา	ร.ร.สระบุรี วิทยาคม อ.เมืองสระบุรี

ยุทธศาสตร์จังหวัดที่ 3 เสริมสร้างความมั่นคงและสังคมคุณภาพตามวิถีไทยภูมิปัญญาไทย

- ยุทธศาสตร์การพัฒนาขององค์กรปกครองส่วนท้องถิ่น ในเขตจังหวัดที่ 1 การพัฒนาคุณภาพชีวิต

ยุทธศาสตร์ที่ 2 ด้านการส่งเสริมคุณภาพชีวิต

แผนงานการศึกษา

แบบ ผ.02

ที่	โครงการ	วัตถุประสงค์	เป้าหมาย (ผลผลิตของโครงการ)	งบประมาณและที่มา				ตัวชี้วัด (KPI)	ผลลัพธ์ที่คาดว่าจะได้รับ	หน่วยงานที่รับผิดชอบหลัก	หน่วยงานที่ขอรับเงินอุดหนุน
				2561 (บาท)	2562 (บาท)	2563 (บาท)	2564 (บาท)				
5	อุดหนุนโรงเรียนสระบุรีวิทยาคม อ.เมืองสระบุรี จ.สระบุรี	เพื่อพัฒนาทักษะกระบวนการทางวิทยาศาสตร์ เพื่อให้นักเรียนเกิดทักษะ จากการใช้เครื่องมือทางวิทยาศาสตร์ เพื่อให้นักเรียนสามารถนำความรู้จากการลงมือปฏิบัติจริงในห้องทดลอง ไปใช้ในชีวิตประจำวัน	พัฒนาศักยภาพผู้เรียนด้านวิทยาศาสตร์ 1. นักเรียนเกิดทักษะกระบวนการทางวิทยาศาสตร์ 2. นักเรียนมีทักษะจากการใช้เครื่องมือทางวิทยาศาสตร์ 3. นักเรียนสามารถนำความรู้จากการลงมือปฏิบัติจริงในห้องทดลองไปใช้ในชีวิตประจำวันได้	968,200	-	-	-	ผลสัมฤทธิ์ทางการเรียนสูงขึ้น	นักเรียนมีผลสัมฤทธิ์ทางการเรียนวิทยาศาสตร์ดีขึ้น นักเรียนมีเจตคติที่ดีต่อวิชาวิทยาศาสตร์ ครูและนักเรียนสามารถจัดกิจกรรมการเรียนรู้ร่วมกัน อย่างมีประสิทธิภาพ นักเรียนมีทักษะกระบวนการวิทยาศาสตร์ดีขึ้น	กองการศึกษาฯ	ร.ร.สระบุรีวิทยาคม

ยุทธศาสตร์จังหวัดที่ 3 เสริมสร้างความมั่นคงและสังคมคุณภาพตามวิถีไทยภูมิปัญญาไทย

- ยุทธศาสตร์การพัฒนาขององค์กรปกครองส่วนท้องถิ่น ในเขตจังหวัดที่ 1 การพัฒนาคุณภาพชีวิต

ยุทธศาสตร์ที่ 2 ด้านการส่งเสริมคุณภาพชีวิต

แผนงานการศึกษา

แบบ ผ.02

ที่	โครงการ	วัตถุประสงค์	เป้าหมาย (ผลผลิตของโครงการ)	งบประมาณและที่มา				ตัวชี้วัด (KPI)	ผลลัพธ์ที่คาดว่าจะได้รับ	หน่วยงานที่รับผิดชอบหลัก	หน่วยงานที่ขอรับเงินอุดหนุน
				2561 (บาท)	2562 (บาท)	2563 (บาท)	2564 (บาท)				
6	อุดหนุนโรงเรียนเส้าไห้ "วิมลวิทยานุกูล" อ.เส้าไห้ จ.สระบุรี	เพื่อจัดซื้อสื่อ ครุภัณฑ์ การศึกษาสำหรับการเรียนการสอนผู้ ศตวรรษที่ 12 ดนตรี สากล ประเภท วงโยธวาทิต เพื่อเพิ่มการให้บริการ แก่นักเรียนและบุคลากร ของโรงเรียนที่เพิ่ม จำนวนขึ้นทุกปี เพื่อสร้างความรู้ ทักษะ ประสบการณ์ และ ความพึงพอใจในแก่ ผู้รับบริการที่เป็นบุตร หลานของชาว จ.สระบุรี เพื่อบริการงานชุมชน ในพิธีต่าง ๆ	จัดซื้อครุภัณฑ์การศึกษา สำหรับการเรียนการสอนผู้ ศตวรรษที่ 21 (ดนตรีสากล ประเภทวงโยธวาทิต)	2,300,000	-	-	-	ผลสัมฤทธิ์ทางการเรียน สูงขึ้น	มีครุภัณฑ์การศึกษา สำหรับการเรียน การสอนผู้ศตวรรษ ที่ 12 ดนตรีสากล ประเภทวงโยธวาทิต สามารถให้บริการ แก่นักเรียนและ บุคลากรของ ร.ร. ที่เพิ่มจำนวนขึ้น ทุกปี นักเรียน ครู บุคลากรและ ผู้ปกครองมีความรู้ ทักษะประสบการณ์ และความพึงพอใจ แก่ผู้รับบริการที่เป็น บุตรหลานของชาว จังหวัดสระบุรี	กองการศึกษาฯ	โรงเรียนเส้าไห้ "วิมลวิทยานุกูล" อ.เส้าไห้

ยุทธศาสตร์จังหวัดที่ 3 เสริมสร้างความมั่นคงและสังคมคุณภาพตามวิถีไทยภูมิปัญญาไทย

- ยุทธศาสตร์การพัฒนาขององค์กรปกครองส่วนท้องถิ่น ในเขตจังหวัดที่ 1 การพัฒนาคุณภาพชีวิต

ยุทธศาสตร์ที่ 2 ด้านการส่งเสริมคุณภาพชีวิต

แผนงานการศึกษา

แบบ ผ.02

ที่	โครงการ	วัตถุประสงค์	เป้าหมาย (ผลผลิตของโครงการ)	งบประมาณและที่มา				ตัวชี้วัด (KPI)	ผลลัพธ์ที่คาดว่าจะได้รับ	หน่วยงานที่รับผิดชอบหลัก	หน่วยงานที่ขอรับเงินอุดหนุน
				2561 (บาท)	2562 (บาท)	2563 (บาท)	2564 (บาท)				
7	อุดหนุนโรงเรียน วัดมะขามเรียง ต.ไผ่ขวาง อ.บ้านหมอ จ.สระบุรี	เพื่อยกระดับผลสัมฤทธิ์ทางการเรียนของผู้เรียนให้สูงขึ้น เพื่อพัฒนาระบบการจัดการเรียนรู้ให้สอดคล้องกับเจตนาของหลักสูตร เพื่อให้มีสื่อที่มีคุณภาพ คุณประโยชน์ เหมาะสมกับวัยของผู้เรียน เพื่อให้มีสื่อและนวัตกรรมที่เพียงพอกับจำนวนห้องหรือนักเรียน	จัดซื้อวัสดุอุปกรณ์และสื่อทางการศึกษา (ห้องเรียนอัจฉริยะ)	572,400	-	-	-	ผลสัมฤทธิ์ทางการเรียนสูงขึ้น	ร.ร.มีสื่อการเรียนรู้ที่มีคุณภาพ เพื่อใช้ประกอบการจัดกิจกรรมการเรียนรู้ที่เหมาะสมและพอเพียง นักเรียนมีผลสัมฤทธิ์ทางการเรียนสูงขึ้น ผู้ปกครอง ชุมชน มีความพึงพอใจในการจัดกิจกรรมการเรียนการสอนของโรงเรียน	กองการศึกษาฯ	ร.ร.วัดมะขามเรียง

ยุทธศาสตร์จังหวัดที่ 3 เสริมสร้างความมั่นคงและสังคมคุณภาพตามวิถีไทยภูมิปัญญาไทย

- ยุทธศาสตร์การพัฒนาขององค์กรปกครองส่วนท้องถิ่น ในเขตจังหวัดที่ 1 การพัฒนาคุณภาพชีวิต

แบบ ผ.02

ยุทธศาสตร์ที่ 2 ด้านการส่งเสริมคุณภาพชีวิต

แผนงานการศึกษา

ที่	โครงการ	วัตถุประสงค์	เป้าหมาย (ผลผลิตของโครงการ)	งบประมาณและที่มา				ตัวชี้วัด (KPI)	ผลลัพธ์ที่คาดว่าจะได้รับ	หน่วยงานที่รับผิดชอบหลัก	หน่วยงานที่ขอรับเงินอุดหนุน
				2561 (บาท)	2562 (บาท)	2563 (บาท)	2564 (บาท)				
8	อุดหนุนโรงเรียน พระพุทธบาท " พลานุกูลวิทยา " อ.พระพุทธบาท จ.สระบุรี	เพื่อจัดซื้ออุปกรณ์ ดนตรี เพื่อให้นักเรียนมี อุปกรณ์ดนตรีแสดง อย่างพอเพียงและใช้ งานได้ดี เพื่อให้นักเรียนมีความ สามารถพิเศษ ใช้เวลา ว่างเป็นประโยชน์และ ห่างไกลจากยาเสพติด	จัดหาอุปกรณ์ดนตรี นักเรียนประมาณ 280 คน	572,615	-	-	-	ผลสัมฤทธิ์ ทางการเรียน สูงขึ้น	เยาวชนได้รู้จักตัว เองสามารถพัฒนา ศักยภาพทางด้าน ดนตรีเพิ่มขึ้น เยาวชนได้นำทักษะ ทางดนตรีไปศึกษา ต่อหรือประกอบ อาชีพในอนาคต โรงเรียนได้มีส่วน ส่งเสริมเยาวชนให้ เข้าร่วมกิจกรรม ของชุมชนทั้งใน สถานศึกษาและ นอกสถานศึกษา	กองการศึกษาฯ	ร.ร.พระพุทธบาท "พลานุกูลวิทยา" อ.พระพุทธบาท

ยุทธศาสตร์จังหวัดที่ 3 เสริมสร้างความมั่นคงและสังคมคุณภาพตามวิถีไทยภูมิปัญญาไทย

- ยุทธศาสตร์การพัฒนาขององค์กรปกครองส่วนท้องถิ่น ในเขตจังหวัดที่ 1 การพัฒนาคุณภาพชีวิต

แบบ ผ.02

ยุทธศาสตร์ที่ 2 ด้านการส่งเสริมคุณภาพชีวิต

แผนงานการศึกษา

ที่	โครงการ	วัตถุประสงค์	เป้าหมาย (ผลผลิตของโครงการ)	งบประมาณและที่มา				ตัวชี้วัด (KPI)	ผลลัพธ์ที่คาดว่าจะได้รับ	หน่วยงานที่รับผิดชอบหลัก	หน่วยงานที่ขอรับเงินอุดหนุน
				2561 (บาท)	2562 (บาท)	2563 (บาท)	2564 (บาท)				
9	อุดหนุนสำนักงานพระพุทธศาสนาจังหวัดสระบุรี	เพื่อเป็นการรักษาไว้ซึ่งพระพุทธพจน์ และอนุรักษ์การศึกษาพระพุทธศาสนาของคณะสงฆ์ไทย เพื่อฝึกอบรมจิตภาวนาถวายแก่พระภิกษุสามเณรผู้บวชใหม่ภายในพรรษา พระภิกษุสามเณรทุกระดับชั้นการศึกษา และพระสังฆาธิการทุกระดับชั้น เพื่อให้เยาวชนได้มีโอกาสศึกษาพระธรรมคำสอนขององค์สัมมาสัมพุทธเจ้ามากยิ่งขึ้น เพื่อผลิตบุคลากรคณะสงฆ์ในเขตปกครองให้มีความรู้ความเข้าใจหลักพุทธธรรมได้อย่างถูกต้อง	การศึกษาพระพุทธศาสนาของพระภิกษุ สามเณรนักเรียน และประชาชน พระภิกษุสามเณร นักเรียน นักรธรรมชั้นตรี - โท - เอก ประมาณ 2,700 รูป พระภิกษุสามเณร นักเรียนภาษาบาลี ประโยค1-2 ป.ธ.9 ประมาณ 280 รูป พระภิกษุสามเณร บวชใหม่ภายในพรรษา ประมาณ 4,200 รูป พระสังฆาธิการทุกระดับชั้นและพระภิกษุสามเณร จำนวน 4,300 รูป นักเรียนธรรมศึกษาระดับชั้นประถมศึกษปีที่ 4 ชั้น มัธยมศึกษาปีที่ 6 และสถาบันการศึกษาในระดับต่าง ๆ ประมาณ 35,000 คน ครู อาจารย์ของสถานศึกษานั้นๆ และข้าราชการ ประชาชนทั่วไป ประมาณ 3,000 คน	9,000,000	9,000,000	9,000,000	9,000,000	ร้อยละของผู้เข้าร่วมกิจกรรม	ธำรงรักษาไว้ซึ่งพระพุทธพจน์ พระภิกษุสามเณรเห็นประโยชน์ของการศึกษาแผนธรรมบาลีมากขึ้น เยาวชนมีความรู้ความเข้าใจในหลักธรรมคำสอนของพระพุทธศาสนาเพิ่มมากขึ้น มีบุคลากรคณะสงฆ์ผู้มีความรู้ความสามารถช่วยเสนางานคณะสงฆ์ได้อย่างมีประสิทธิภาพ เยาวชนและประชาชนสามารถประยุกต์นำหลักธรรมคำสอนไปใช้ในการดำเนินชีวิตในโลกโลกาภิวัตน์และยุคไอทีได้อย่างถูกต้อง	กองการศึกษาฯ	สนง.พระพุทธศาสนา จ.สระบุรี

ยุทธศาสตร์จังหวัดที่ 3 เสริมสร้างความมั่นคงและสังคมคุณภาพตามวิถีไทยภูมิปัญญาไทย

- ยุทธศาสตร์การพัฒนาขององค์กรปกครองส่วนท้องถิ่น ในเขตจังหวัดที่ 1 การพัฒนาคุณภาพชีวิต

ยุทธศาสตร์ที่ 2 ด้านการส่งเสริมคุณภาพชีวิต

แผนงานการศึกษา

แบบ ผ.02

ที่	โครงการ	วัตถุประสงค์	เป้าหมาย (ผลผลิตของโครงการ)	งบประมาณและที่มา				ตัวชี้วัด (KPI)	ผลลัพธ์ที่คาดว่าจะได้รับ	หน่วยงานที่รับผิดชอบหลัก	หน่วยงานที่ขอรับเงินอุดหนุน
				2561 (บาท)	2562 (บาท)	2563 (บาท)	2564 (บาท)				
10	อุดหนุนโรงเรียนสวนกุหลาบวิทยาลัย สระบุรี อ.เมือง จ.สระบุรี	เพื่อส่งเสริมการจัดการเรียนรู้ให้เป็นไปตามมาตรฐานการศึกษา เพื่อพัฒนาการเรียนการสอนและผู้เรียนให้มีผลสัมฤทธิ์ทางการเรียนดียิ่งขึ้น เพื่อสร้างสุนทรียภาพทางดนตรีและการแสดงให้กับผู้เรียน	พัฒนางวงโยธวาทิต จัดซื้อเครื่องดนตรีสากลสำหรับวงโยธวาทิตและอุปกรณ์ประกอบ	-	2,470,000	-	-	ผลสัมฤทธิ์ทางการเรียนสูงขึ้น	การจัดการเรียนรู้ให้เป็นไปตามมาตรฐานการศึกษา ผู้เรียนได้เกิดผลสัมฤทธิ์ทางการเรียน มีสุนทรียภาพทางศิลปะดนตรี ผู้เรียนได้รับการพัฒนาทักษะศิลปะศิลปะด้านต่าง ๆ ตามศักยภาพ	กองการศึกษาฯ	ร.ร.สวนกุหลาบวิทยาลัย สระบุรี
11	อุดหนุนโรงเรียนสวนกุหลาบวิทยาลัย สระบุรี อ.เมือง จ.สระบุรี	เพื่อให้นักเรียนและบุคลากรมีสุขภาพอนามัยดีขึ้น เพื่อให้นักเรียนและบุคลากรมีความรู้ มีความเข้าใจ รู้จักวิธีดูแลและป้องกันตนเองจากโรคติดต่อต่าง ๆ	พัฒนาคุณภาพงานอนามัยโรงเรียน	-	-	230,000	-	ผลสัมฤทธิ์ทางการเรียนสูงขึ้น	นักเรียนมีผลสัมฤทธิ์ทางการเรียนสูงขึ้น เนื่องจากมีสุขภาพร่างกายและจิตที่ดี นักเรียนได้รับการพัฒนาทักษะความรู้เกี่ยวกับการดูแลสุขภาพและสามารถปฐมพยาบาลตัวเองในยามเจ็บป่วยเล็กน้อยได้	กองการศึกษาฯ	ร.ร.สวนกุหลาบวิทยาลัย สระบุรี

ยุทธศาสตร์จังหวัดที่ 3 เสริมสร้างความมั่นคงและสังคมคุณภาพตามวิถีไทยภูมิปัญญาไทย

- ยุทธศาสตร์การพัฒนาขององค์กรปกครองส่วนท้องถิ่น ในเขตจังหวัดที่ 1 การพัฒนาคุณภาพชีวิต

ยุทธศาสตร์ที่ 2 ด้านการส่งเสริมคุณภาพชีวิต

แผนงานการศึกษา

แบบ ผ.02

ที่	โครงการ	วัตถุประสงค์	เป้าหมาย (ผลผลิตของโครงการ)	งบประมาณและที่มา				ตัวชี้วัด (KPI)	ผลลัพธ์ที่คาดว่าจะได้รับ	หน่วยงานที่รับผิดชอบหลัก	หน่วยงานที่ขอรับเงินอุดหนุน
				2561 (บาท)	2562 (บาท)	2563 (บาท)	2564 (บาท)				
12	อุดหนุนโรงเรียนสวนกุหลาบวิทยาลัย สระบุรี อ.เมือง จ.สระบุรี	เพื่อส่งเสริมการจัดการเรียนรู้ให้เป็นไปตามมาตรฐานการศึกษา เพื่อพัฒนาการเรียนการสอนและผู้เรียนให้มีผลสัมฤทธิ์ทางการเรียนดียิ่งขึ้น เพื่อสร้างสุนทรียภาพทางด้านดนตรีและการแสดงให้กับผู้เรียนได้มีการพัฒนาศักยภาพของตนเอง	พัฒนาการเรียนการสอนดนตรีไทยเพื่อชุมชน	-	-	271,000	-	ผลสัมฤทธิ์ทางการเรียนสูงขึ้น	การจัดการเรียนรู้ให้เป็นไปตามมาตรฐานการศึกษา เกิดกระบวนการจัดการเรียนรู้ภายในกลุ่มสาระการเรียนรู้ศิลปะ ผู้เรียนเกิดผลสัมฤทธิ์ทางการเรียนดียิ่งขึ้น ผู้เรียนได้รับการพัฒนาทักษะศิลปะด้านต่าง ๆ ตามศักยภาพ	กองการศึกษาฯ	ร.ร.สวนกุหลาบวิทยาลัย สระบุรี
13	อุดหนุนโรงเรียนสวนกุหลาบวิทยาลัย สระบุรี อ.เมือง จ.สระบุรี	เพื่อเป็นการประหยัดเวลาในการตรวจสอบเพื่อสามารถวิเคราะห์ผลการสอบของนักเรียนได้อย่างรวดเร็ว เพื่อสามารถวิเคราะห์คุณภาพของข้อสอบได้สะดวกและรวดเร็ว	จัดซื้อจัดจ้างวัสดุครุภัณฑ์ระบบงานวิชาการ ร.ร.สวนกุหลาบวิทยาลัย สระบุรี	-	-	265,000	-	ผลสัมฤทธิ์ทางการเรียนสูงขึ้น	มีวัสดุ ครุภัณฑ์ที่มีประสิทธิภาพ เพียงพอสำหรับการจัดการเรียนการสอน สามารถให้บริการประชาชนหรือหน่วยงานที่เกี่ยวข้องในการจัดสอบวัดความรู้ต่าง ๆ	กองการศึกษาฯ	ร.ร.สวนกุหลาบวิทยาลัย สระบุรี

ยุทธศาสตร์จังหวัดที่ 3 เสริมสร้างความมั่นคงและสังคมคุณภาพตามวิถีไทยภูมิปัญญาไทย

- ยุทธศาสตร์การพัฒนาขององค์กรปกครองส่วนท้องถิ่น ในเขตจังหวัดที่ 1 การพัฒนาคุณภาพชีวิต

ยุทธศาสตร์ที่ 2 ด้านการส่งเสริมคุณภาพชีวิต

แผนงานการศึกษา

แบบ ผ.02

ที่	โครงการ	วัตถุประสงค์	เป้าหมาย (ผลผลิตของโครงการ)	งบประมาณและที่มา				ตัวชี้วัด (KPI)	ผลลัพธ์ที่คาดว่าจะได้รับ	หน่วยงานที่รับผิดชอบหลัก	หน่วยงานที่ขอรับเงินอุดหนุน
				2561 (บาท)	2562 (บาท)	2563 (บาท)	2564 (บาท)				
14	อุดหนุนโรงเรียนสวนกุหลาบวิทยาลัยสระบุรี อ.เมือง จ.สระบุรี	เพื่อให้มีวัสดุ ครุภัณฑ์ อุปกรณ์ที่มีประสิทธิภาพครบถ้วน สมบูรณ์ สำหรับใช้ในการจัดการเรียนการสอนหรือให้บริการชุมชนที่มีความต้องการจัดอบรมด้าน ICT	คอมพิวเตอร์เพื่อการเรียนการสอน ICT	-	1,900,000	-	-	ผลสัมฤทธิ์ทางการเรียนสูงขึ้น	มีวัสดุ ครุภัณฑ์ อุปกรณ์ ที่มีประสิทธิภาพ มีจำนวนเพียงพอสำหรับการจัดการเรียนการสอน ผู้เรียนมีความรู้และทักษะ เพียงพอ สามารถให้บริการชุมชนหรือหน่วยงานที่เกี่ยวข้องในการจัดอบรมให้ความรู้ด้าน ICT	กองการศึกษาฯ	ร.ร.สวนกุหลาบวิทยาลัย สระบุรี
15	อุดหนุนโรงเรียนบ้านหมอ " พัฒนานุกูล " อ.บ้านหมอ จ.สระบุรี	เพื่อให้นักเรียนได้แสดงออกด้านเทคโนโลยี และคอมพิวเตอร์ เพื่อส่งเสริมทักษะและประสบการณ์ของนักเรียนทางการนำเสนอ งานด้วยคอมพิวเตอร์ เพื่อใช้เครื่องคอมพิวเตอร์ ประกอบการจัดการเรียนการสอนและบริการชุมชน	จัดหาครุภัณฑ์ เครื่องคอมพิวเตอร์	-	1,070,000	-	-	ผลสัมฤทธิ์ทางการเรียนสูงขึ้น	นักเรียนมีความสามารถ และมีทักษะด้านเทคโนโลยี และคอมพิวเตอร์ นักเรียนได้พัฒนาตนเอง เพิ่มศักยภาพด้านการนำเสนอ งานด้วยคอมพิวเตอร์ ร.ร.มีคอมพิวเตอร์เพียงพอ ในการจัดการเรียนการสอน และสำหรับบริการชุมชน	กองการศึกษาฯ	ร.ร.บ้านหมอ " พัฒนานุกูล " อ.บ้านหมอ จ.สระบุรี

ยุทธศาสตร์จังหวัดที่ 3 เสริมสร้างความมั่นคงและสังคมคุณภาพตามวิถีไทยภูมิปัญญาไทย

- ยุทธศาสตร์การพัฒนาขององค์กรปกครองส่วนท้องถิ่น ในเขตจังหวัดที่ 1 การพัฒนาคุณภาพชีวิต

ยุทธศาสตร์ที่ 2 ด้านการส่งเสริมคุณภาพชีวิต

แผนงานการศึกษา

แบบ ผ.02

ที่	โครงการ	วัตถุประสงค์	เป้าหมาย (ผลผลิตของโครงการ)	งบประมาณและที่มา				ตัวชี้วัด (KPI)	ผลลัพธ์ที่คาดว่าจะได้รับ	หน่วยงานที่รับผิดชอบหลัก	หน่วยงานที่ขอรับเงินอุดหนุน
				2561 (บาท)	2562 (บาท)	2563 (บาท)	2564 (บาท)				
16	อุดหนุนโรงเรียน วัดมะขามเรียง ต.ไผ่ขวาง อ.บ้านหม้อ จ.สระบุรี	เพื่อใช้ในการจัดกิจกรรม การเรียนการสอนของ โรงเรียน เพื่อเป็นเครื่องมือในการ หาความรู้ของนักเรียน และผู้ปกครองในชุมชน เพื่อส่งเสริมและ สนับสนุนในด้าน เทคโนโลยีทางการ ศึกษาแก่โรงเรียนและ ชุมชน	จัดซื้อครุภัณฑ์ห้องสมุด	-	200,000	-	-	ผลสัมฤทธิ์ ทางการเรียน สูงขึ้น	โรงเรียนมีห้องสมุด ส่งเสริมการจัด กิจกรรมการเรียน การสอนคุณภาพ นักเรียนมีผลสัมฤทธิ์ ทางการเรียนสูงขึ้น ความพึงพอใจของ นักเรียน คณะครู ผู้ปกครอง ชุมชน โดยรอบในการจัด กิจกรรมการเรียน การสอนของ ร.ร.	กองการศึกษาฯ	ร.ร.วัดมะขามเรียง
17	อุดหนุนโรงเรียน วัดมะขามเรียง ต.ไผ่ขวาง อ.บ้านหม้อ จ.สระบุรี	เพื่อจัดการเรียนการ รู้ด้านดนตรีวงดุริยางค์ ให้กับนักเรียน เพื่อนำวงดุริยางค์เข้า ร่วมกิจกรรมของหมู่บ้าน ในโอกาสต่าง ๆ และ กิจกรรมของ ร.ร.	จัดซื้อเครื่องดนตรี	-	-	100,000	-	ผลสัมฤทธิ์ ทางการเรียน สูงขึ้น	ร.ร.จัดการเรียนรู้ วิชาดนตรีประกอบ วงดุริยางค์ ร.ร.ได้นำวงดุริยางค์ เข้าร่วมกิจกรรมของ ชุมชน และกิจกรรม หน้าเสาธง	กองการศึกษาฯ	ร.ร.วัดมะขามเรียง

- ยุทธศาสตร์การพัฒนาขององค์กรปกครองส่วนท้องถิ่น ในเขตจังหวัดที่ 1 การพัฒนาคุณภาพชีวิต

ยุทธศาสตร์ที่ 2 ด้านการส่งเสริมคุณภาพชีวิต

แผนงานการศึกษา

ที่	โครงการ	วัตถุประสงค์	เป้าหมาย (ผลผลิตของโครงการ)	งบประมาณและที่มา				ตัวชี้วัด (KPI)	ผลลัพธ์ที่คาดว่าจะได้รับ	หน่วยงานที่รับผิดชอบหลัก	หน่วยงานที่ขอรับเงินอุดหนุน
				2561 (บาท)	2562 (บาท)	2563 (บาท)	2564 (บาท)				
18	อุดหนุนโรงเรียน วัดมะขามเรียง ต.ไผ่ขวาง อ.บ้านหมอ จ.สระบุรี	เพื่อส่งเสริมและพัฒนา ผู้เรียนให้รู้จักการศึกษา ค้นคว้าจากแหล่งข้อมูล ที่เป็นเทคโนโลยีที่ ทันสมัย และทันต่อ เหตุการณ์ เพื่อสนับสนุนกระบวนการ เรียนการสอนได้ อย่างสะดวก รวดเร็ว และมีเพียงพอต่อ ความต้องการ	จัดซื้อวัสดุ อุปกรณ์โสต ทัศนูปกรณ์เพื่อการศึกษา	-	1,275,000	-	-	ผลสัมฤทธิ์ ทางการเรียน สูงขึ้น	ร.ร.มีสื่อการเรียน ที่มีคุณภาพ	กองการศึกษาฯ	ร.ร.วัดมะขามเรียง
19	อุดหนุนโรงเรียน บ้านม่วงฝ้าย ต.หัวปลวก อ.เสาไห้ จ.สระบุรี	เพื่อให้นักเรียนมี อุปกรณ์การเรียนที่ เพียงพอในการเรียน และการฝึกซ้อมกีฬา ทีมโรงเรียน เพื่อให้นักเรียนได้ เพิ่มพูนทักษะการเรียน การสอนกีฬา	พัฒนาทักษะกีฬาและ เสริมสร้างสุขภาพ	-	146,000	-	-	ผลสัมฤทธิ์ ทางการเรียน สูงขึ้น	นักเรียนมีอุปกรณ์ การเรียนที่เพียงพอ ในการเรียน และ การฝึกซ้อมกีฬา ทีมโรงเรียน นักเรียนได้เพิ่มพูน ทักษะการเรียน การสอนกีฬา	กองการศึกษาฯ	ร.ร.บ้านม่วงฝ้าย ต.หัวปลวก อ.เสาไห้

ยุทธศาสตร์จังหวัดที่ 3 เสริมสร้างความมั่นคงและสังคมคุณภาพตามวิถีไทยภูมิปัญญาไทย

- ยุทธศาสตร์การพัฒนาขององค์กรปกครองส่วนท้องถิ่น ในเขตจังหวัดที่ 1 การพัฒนาคุณภาพชีวิต

แบบ ผ.02

ยุทธศาสตร์ที่ 2 ด้านการส่งเสริมคุณภาพชีวิต

แผนงานการศึกษา

ที่	โครงการ	วัตถุประสงค์	เป้าหมาย (ผลผลิตของโครงการ)	งบประมาณและที่มา				ตัวชี้วัด (KPI)	ผลลัพธ์ที่คาดว่าจะได้รับ	หน่วยงานที่รับผิดชอบหลัก	หน่วยงานที่ขอรับเงินอุดหนุน
				2561 (บาท)	2562 (บาท)	2563 (บาท)	2564 (บาท)				
20	อุดหนุนโรงเรียนบ้านม่วงฝ้าย ต.หัวปลวก อ.เสนาให้ จ.สระบุรี	เพื่อให้นักเรียนสามารถศึกษาค้นคว้าข้อมูลผ่านคอมพิวเตอร์ได้อย่างเพียงพอกับความต้องการ เพื่อให้นักเรียนสามารถศึกษาค้นคว้าข้อมูลผ่านระบบเครือข่ายอินเทอร์เน็ตได้ เพื่อให้นักเรียนได้ใช้ห้องปฏิบัติการคอมพิวเตอร์ในการพัฒนาความรู้ตามหลักสูตรและสร้างสรรค์ผลงาน	จัดซื้อเครื่องคอมพิวเตอร์ประจำห้องปฏิบัติการ	-	625,000	-	-	ผลสัมฤทธิ์ทางการเรียนสูงขึ้น	นักเรียนในท้องถิ่นสามารถศึกษาค้นคว้าข้อมูลผ่านคอมพิวเตอร์ได้อย่างเพียงพอกับความต้องการและพัฒนาศักยภาพตนเองให้ทัดเทียมกับนานาชาติ นักเรียนสามารถศึกษาค้นคว้าข้อมูลผ่านระบบเครือข่ายอินเทอร์เน็ตได้ นักเรียนได้ใช้คอมพิวเตอร์ในการพัฒนาความรู้ตามหลักสูตรและสร้างสรรค์ผลงานเพื่อแข่งขันกับคู่แข่งระดับต่าง ๆ ได้	กองการศึกษา	ร.ร.บ้านม่วงฝ้าย ต.หัวปลวก อ.เสนาให้

ยุทธศาสตร์จังหวัดที่ 3 เสริมสร้างความมั่นคงและสังคมคุณภาพตามวิถีไทยภูมิปัญญาไทย

- ยุทธศาสตร์การพัฒนาขององค์กรปกครองส่วนท้องถิ่น ในเขตจังหวัดที่ 4 การพัฒนาองค์กรและบุคลากรภาครัฐสู่การบริหารจัดการที่ดี

แบบ ผ.02

ยุทธศาสตร์ที่ 2 ด้านการส่งเสริมคุณภาพชีวิต

แผนงานสาธารณสุข

ที่	โครงการ	วัตถุประสงค์	เป้าหมาย (ผลผลิตของโครงการ)	งบประมาณและที่มา				ตัวชี้วัด (KPI)	ผลลัพธ์ที่คาดว่าจะได้รับ	หน่วยงานที่รับผิดชอบหลัก	หน่วยงานที่ขอรับเงินอุดหนุน
				2561 (บาท)	2562 (บาท)	2563 (บาท)	2564 (บาท)				
1	อุดหนุนโรงพยาบาลสระบุรี	เพื่อเพิ่มประสิทธิภาพการวินิจฉัยและการดูแลรักษาผู้ป่วย	พัฒนาศักยภาพศูนย์โรคหัวใจ ร.พ.สระบุรี (เครื่องตรวจหัวใจ)	67,675,000	-	-	-	ผู้ป่วยโรคหัวใจลดลง	ผู้ป่วยได้รับการตรวจวินิจฉัยและประเมินสภาพได้อย่างมีประสิทธิภาพถูกต้อง แม่นยำ ผู้ป่วยได้รับการดูแลรักษาอย่างมีประสิทธิภาพและปลอดภัย	กองแผนฯ	ร.พ.สระบุรี

ยุทธศาสตร์จังหวัดที่ 3 เสริมสร้างความมั่นคงและสังคมคุณภาพตามวิถีไทยภูมิปัญญาไทย

- ยุทธศาสตร์การพัฒนาขององค์กรปกครองส่วนท้องถิ่น ในเขตจังหวัดที่ 4 การพัฒนาองค์กรและบุคลากรภาครัฐสู่การบริหารจัดการที่ดี

แบบ ผ.02

ยุทธศาสตร์ที่ 2 ด้านการส่งเสริมคุณภาพชีวิต

แผนงานสังคมสงเคราะห์

ที่	โครงการ	วัตถุประสงค์	เป้าหมาย (ผลผลิตของโครงการ)	งบประมาณและที่มา				ตัวชี้วัด (KPI)	ผลลัพธ์ที่คาดว่าจะได้รับ	หน่วยงานที่รับผิดชอบหลัก	หน่วยงานที่ขอรับเงินอุดหนุน
				2561 (บาท)	2562 (บาท)	2563 (บาท)	2564 (บาท)				
1	อุดหนุนสำนักงานพัฒนาสังคมและความมั่นคงของมนุษย์จังหวัดสระบุรี	เพื่อส่งเสริมความเข้าใจประเด็นด้านการเข้าถึงสิทธิประโยชน์ของคนพิการ การกินดีอยู่ดีของคนพิการ ตลอดจนจนการตระหนักถึงศักดิ์ศรีของคนพิการ	งานคนพิการสากล จังหวัดสระบุรี - คนพิการ ครอบครัว คนพิการและผู้ดูแล หน่วยงานภาครัฐ/เอกชน และเครือข่าย ตลอดจน ประชาชนทั่วไปที่เข้า ร่วมงาน จำนวน 1,000 คน	200,000 (2560:200,000) (2559:200,000) (2558:200,000) (2557:200,000)	200,000	200,000	200,000	ร้อยละผู้เข้าร่วมกิจกรรม	เป็นการพัฒนาและส่งเสริมคุณภาพชีวิตของคนพิการให้มีคุณภาพชีวิตที่ดีขึ้น	กองแผนฯ	สนง.พัฒนาสังคมและความมั่นคงของมนุษย์จังหวัดสระบุรี
2	อุดหนุนสำนักงานพัฒนาสังคมและความมั่นคงของมนุษย์จังหวัดสระบุรี	เพื่อให้ครอบครัว ชุมชน สังคม ตระหนักในคุณค่าความสำคัญของผู้สูงอายุ เพื่อส่งเสริมให้ผู้สูงอายุที่มีความรู้ความสามารถได้ถ่ายทอดภูมิปัญญาซึ่งเป็นสิ่งล้ำค่าแก่คนรุ่นหลัง เพื่อส่งเสริมสถาบันครอบครัวให้อบอุ่นและเข้มแข็ง	มหกรรมวันผู้สูงอายุ แห่งชาติและวันครอบครัว จังหวัดสระบุรี - ผู้สูงอายุ 13 อำเภอ - เครือข่ายที่เกี่ยวข้อง ทั้งภาครัฐ ภาคเอกชน และภาคประชาสังคม	200,000 (2560:200,000) (2559:200,000) (2558:300,000) (2557:300,000)	200,000	200,000	200,000	ร้อยละผู้เข้าร่วมกิจกรรม	ครอบครัว ชุมชน สังคม ตระหนักและเห็นความสำคัญและคุณค่าของผู้สูงอายุ ผู้สูงอายุที่มีความรู้ความสามารถได้ถ่ายทอดภูมิปัญญาให้แก่คนรุ่นหลัง สถาบันครอบครัว เข้มแข็ง สมาชิกในครอบครัวมีความรักความอบอุ่น	กองแผนฯ	สนง.พัฒนาสังคมและความมั่นคงของมนุษย์จังหวัดสระบุรี

ยุทธศาสตร์จังหวัดที่ 3 เสริมสร้างความมั่นคงและสังคมคุณภาพตามวิถีไทยภูมิปัญญาไทย

- ยุทธศาสตร์การพัฒนาขององค์กรปกครองส่วนท้องถิ่น ในเขตจังหวัดที่ 4 การพัฒนาองค์กรและบุคลากรภาครัฐสู่การบริหารจัดการที่ดี

แบบ ผ.02

ยุทธศาสตร์ที่ 2 ด้านการส่งเสริมคุณภาพชีวิต

แผนงานสังคมสงเคราะห์

ที่	โครงการ	วัตถุประสงค์	เป้าหมาย (ผลผลิตของโครงการ)	งบประมาณและที่มา				ตัวชี้วัด (KPI)	ผลลัพธ์ที่คาดว่าจะได้รับ	หน่วยงานที่รับผิดชอบหลัก	หน่วยงานที่ขอรับเงินอุดหนุน
				2561 (บาท)	2562 (บาท)	2563 (บาท)	2564 (บาท)				
3	อุดหนุนสถานพินิจและคุ้มครองเด็กและเยาวชนจังหวัดสระบุรี	เพื่อให้เด็กและเยาวชนในสถานพินิจฯ ได้รับความรู้ในการใช้งานโปรแกรมคอมพิวเตอร์ เพื่อนำไปประกอบอาชีพ เช่น การใช้โปรแกรมตัดต่อวิดีโอ เพื่อให้เด็กและเยาวชนในสถานพินิจฯ ได้รับความรู้และสามารถนำไปใช้ได้จริงในอนาคต เช่น การถ่ายภาพ การออกแบบกราฟฟิก การทำสิ่งพิมพ์ การผลิตภาพยนตร์สั้นๆ เพื่อให้เด็กและเยาวชนในสถานพินิจฯ มีความคิดริเริ่มในการสร้างสรรค์ผลงาน โดยการนำความรู้ที่ได้มาประยุกต์ใช้และค้นหาแนวทางการสร้างผลงานใหม่ ๆ ในรูปแบบของตนเอง	ศูนย์เทคโนโลยีสารสนเทศ	402,000	402,000	-	-	- ร้อยละ 80 ของเด็กและเยาวชนที่เข้าร่วมโครงการฯ - เด็กและเยาวชนที่เข้าร่วมโครงการฯ ได้รับความรู้ สามารถนำไปใช้ได้จริงในอนาคต	เด็กและเยาวชนในสถานพินิจฯ ได้รับความรู้ในการใช้งานโปรแกรมคอมพิวเตอร์ เพื่อนำไปประกอบอาชีพ เช่น การใช้โปรแกรมตัดต่อวิดีโอ และสามารถนำไปใช้ได้จริงในอนาคต เช่น การถ่ายภาพ การออกแบบกราฟฟิก การทำสิ่งพิมพ์ การผลิตภาพยนตร์สั้นๆ ตลอดจนเด็กและเยาวชนมีความคิดริเริ่มในการสร้างสรรค์ผลงานโดยการนำความรู้ที่ได้มาประยุกต์ใช้และค้นหาแนวทางการสร้างผลงานใหม่ ๆ ในรูปแบบของตนเอง เด็กและเยาวชนในสถานพินิจฯ ได้นำทักษะไปพัฒนาตนเองและสามารถสร้างอาชีพได้	กองแผนฯ	สถานพินิจและคุ้มครองเด็กและเยาวชนจังหวัดสระบุรี

ยุทธศาสตร์จังหวัดที่ 3 เสริมสร้างความมั่นคงและสังคมคุณภาพตามวิถีไทยภูมิปัญญาไทย

- ยุทธศาสตร์การพัฒนาขององค์กรปกครองส่วนท้องถิ่น ในเขตจังหวัดที่ 1 การพัฒนาคุณภาพชีวิต

ยุทธศาสตร์ที่ 2 ด้านการส่งเสริมคุณภาพชีวิต

แผนงานสร้างความเข้มแข็งของชุมชน

แบบ ผ.02

ที่	โครงการ	วัตถุประสงค์	เป้าหมาย (ผลผลิตของโครงการ)	งบประมาณและที่มา				ตัวชี้วัด (KPI)	ผลลัพธ์ที่คาดว่าจะได้รับ	หน่วยงานที่รับผิดชอบหลัก	หน่วยงานที่ขอรับเงินอุดหนุน
				2561 (บาท)	2562 (บาท)	2563 (บาท)	2564 (บาท)				
1	อุดหนุนศูนย์อำนวยการป้องกันและปราบปรามยาเสพติดจังหวัดสระบุรี (ศอ.ปส.จ.สระบุรี)	เพื่อดำเนินการป้องกันและแก้ไขปัญหายาเสพติด ประสบผลสำเร็จตามวัตถุประสงค์เป้าหมายที่ทางรัฐบาลกำหนด เพื่อดำเนินการตามแผนยุทธศาสตร์การป้องกันและแก้ไขปัญหายาเสพติด จ.สระบุรี (จังหวัดนาร่อง) อย่างเป็นรูปธรรมและสามารถนำผลการปฏิบัติงานไปใช้เป็นแบบอย่างในการแก้ไขปัญหายาเสพติดของจังหวัดอื่นๆ ได้ เพื่อสามารถแก้ไขปัญหายาเสพติดได้อย่างตรงเป้าหมายมีคุณภาพและสามารถคงความเป็นจังหวัดเข้มแข็งในการเอาชนะปัญหายาเสพติดได้อย่างยั่งยืนตลอดไป	ดำเนินโครงการป้องกันและแก้ไขปัญหายาเสพติด จังหวัดสระบุรี ตามหนังสือสั่งการกระทรวงมหาดไทย ด่วนที่สุด ที่ มท 0310.4/ว 2128 ลงวันที่ 15 ก.ค. 59	3,000,000 (2560:3,000,000) (2559:3,000,000) (2558:3,000,000) (2557:2,000,000)	3,000,000	3,000,000	3,000,000	ผลสำเร็จของโครงการ	ได้บูรณาการการแก้ไขปัญหายาเสพติด อย่างเป็นรูปธรรม สามารถดำเนินการป้องกันและแก้ไขปัญหายาเสพติด จังหวัดสระบุรี ตามยุทธศาสตร์การป้องกันและแก้ไขปัญหายาเสพติด ได้ประสบผลสำเร็จตามเป้าหมายและวัตถุประสงค์ของรัฐบาล	กองแผนฯ	ศอ.ปส. จ.สระบุรี

ยุทธศาสตร์จังหวัดที่ 3 เสริมสร้างความมั่นคงและสังคมคุณภาพตามวิถีไทยภูมิปัญญาไทย

- ยุทธศาสตร์การพัฒนาขององค์กรปกครองส่วนท้องถิ่น ในเขตจังหวัดที่ 1 การพัฒนาคุณภาพชีวิต

ยุทธศาสตร์ที่ 2 ด้านการส่งเสริมคุณภาพชีวิต

แผนงานสร้างความเข้มแข็งของชุมชน

แบบ ผ.02

ที่	โครงการ	วัตถุประสงค์	เป้าหมาย (ผลผลิตของโครงการ)	งบประมาณและที่มา				ตัวชี้วัด (KPI)	ผลลัพธ์ที่คาดว่าจะได้รับ	หน่วยงานที่รับผิดชอบหลัก	หน่วยงานที่ขอรับเงินอุดหนุน
				2561 (บาท)	2562 (บาท)	2563 (บาท)	2564 (บาท)				
2	อุดหนุนสถานีตำรวจภูธรเมืองสระบุรี	เพื่อป้องกันการแพร่ระบาดของยาเสพติดในสถานศึกษาและเขตชุมชน เพื่อให้กลุ่มเยาวชนเล็งเห็นโทษของยาเสพติด เพื่อสร้างจิตสำนึกที่ดีในการเป็นเยาวชนของชาติ เพื่อให้กลุ่มเยาวชนเกรงกลัวต่อภัยร้ายที่จะตามมา เพื่อสนองตอบนโยบายรัฐบาลเกี่ยวกับยาเสพติด	ให้ความรู้เรื่องยาเสพติด เยาวชน นักเรียน และประชาชนทั่วไปในเขตจังหวัดสระบุรี จำนวน 300 คน	400,000 (2560:400,000) (2559:400,000) (2558:400,000) (2557:400,000)	400,000	400,000	400,000	ผลสำเร็จของโครงการ	ผู้เข้ารับการฝึกอบรมไม่ยุ่งเกี่ยวกับยาเสพติด ผู้เข้ารับการฝึกอบรมเป็นผู้มีความรู้เรื่องยาเสพติด ผู้เข้ารับการฝึกอบรมรู้พิษภัยของยาเสพติดต่อตนเองและสังคม สามารถให้ข้อมูลข่าวสาร เป็นแหล่งที่ดีแก่ทางราชการได้	กองแผนฯ	สถานีตำรวจภูธรเมืองสระบุรี
3	อุดหนุนสำนักงานสาธารณสุขจังหวัดสระบุรี	เพื่อสร้างกระแสความตระหนักในการป้องกันเยาวชนให้ห่างไกลจากยาเสพติด เพื่อสนับสนุนการจัดตั้งในสถานศึกษาและ อปท. เพื่อเป็นศูนย์เผยแพร่และแลกเปลี่ยนเรียนรู้	ดำเนินโครงการ " TO BE NUMBER ONE "	800,000 (2560:800,000) (2559:800,000) (2558:800,000) (2557:800,000)	800,000	800,000	800,000	ผลสำเร็จของโครงการ	ร้อยละ 80 ของอำเภอ มีชมรมสมาชิกในสถานศึกษาได้รับการพัฒนาสร้างเสริมภูมิคุ้มกันทางจิต	กองแผนฯ	สนง.สาธารณสุขจังหวัดสระบุรี

ยุทธศาสตร์จังหวัดที่ 3 เสริมสร้างความมั่นคงและสังคมคุณภาพตามวิถีไทยภูมิปัญญาไทย

- ยุทธศาสตร์การพัฒนาขององค์กรปกครองส่วนท้องถิ่น ในเขตจังหวัดที่ 1 การพัฒนาคุณภาพชีวิต

ยุทธศาสตร์ที่ 2 ด้านการส่งเสริมคุณภาพชีวิต

แผนงานสร้างความเข้มแข็งของชุมชน

แบบ ผ.02

ที่	โครงการ	วัตถุประสงค์	เป้าหมาย (ผลผลิตของโครงการ)	งบประมาณและที่มา				ตัวชี้วัด (KPI)	ผลลัพธ์ที่คาดว่าจะได้รับ	หน่วยงานที่รับผิดชอบหลัก	หน่วยงานที่ขอรับเงินอุดหนุน
				2561 (บาท)	2562 (บาท)	2563 (บาท)	2564 (บาท)				
4	อุดหนุนตำรวจภูธรจังหวัดสระบุรี	เพื่อปรับปรุงแบบการให้บริการประชาชนของหน่วยงานให้ทันสมัยสามารถทำการส่งการเพื่อให้เจ้าหน้าที่สายตรวจท้องที่ไปถึงที่เกิดเหตุได้อย่างรวดเร็วและระงับเหตุต่างๆ ได้ทันท่วงทีเพื่อใช้ในการติดตั้งระบบกับรถที่ใช้ในการล่อเหยื่อให้สามารถติดตามถึงขบวนการลักลอบพร้อมทั้งจับกุมผู้ต้องหาดำเนินคดีตามกฎหมายเพื่อเป็นเครื่องมือสำคัญในการถวายความปลอดภัยแด่พระบรมวงศานุวงศ์ที่เสด็จทรงงานในเขตพื้นที่จังหวัดสระบุรี	ดำเนินโครงการเปิดระบบสัญญาณ GPS กับรถสายตรวจ และรถที่ใช้ล่อเหยื่อในการติดตามจับกุมตัวผู้กระทำความผิดกฎหมาย	748,200 (2560:699,600) (2559:699,600) (2558:600,000)	748,200	748,200	748,200	ปัญหาอาชญากรรมลดลง	ประชาชนและนักท่องเที่ยวได้รับบริการอย่างรวดเร็วทั่วถึงและทันท่วงทีมีความปลอดภัยในชีวิตและทรัพย์สินเพิ่มขึ้นสามารถป้องกันเหตุและลดปัญหาอาชญากรรมยาเสพติดในพื้นที่จังหวัดสระบุรีได้อีกระดับหนึ่งติดตามจับกุมผู้ต้องหาลักลอบดำเนินคดีเพิ่มขึ้นการถวายความปลอดภัยแด่พระบรมวงศานุวงศ์มีประสิทธิภาพมากขึ้น	กองแผนฯ	สถานีตำรวจภูธรเมืองสระบุรี

ยุทธศาสตร์จังหวัดที่ 3 เสริมสร้างความมั่นคงและสังคมคุณภาพตามวิถีไทยภูมิปัญญาไทย

- ยุทธศาสตร์การพัฒนาขององค์กรปกครองส่วนท้องถิ่น ในเขตจังหวัดที่ 1 การพัฒนาคุณภาพชีวิต

แบบ ผ.02

ยุทธศาสตร์ที่ 2 ด้านการส่งเสริมคุณภาพชีวิต

แผนงานสร้างความเข้มแข็งของชุมชน

ที่	โครงการ	วัตถุประสงค์	เป้าหมาย (ผลผลิตของโครงการ)	งบประมาณและที่มา				ตัวชี้วัด (KPI)	ผลลัพธ์ที่คาดว่าจะได้รับ	หน่วยงานที่รับผิดชอบหลัก	หน่วยงานที่ขอรับเงินอุดหนุน
				2561 (บาท)	2562 (บาท)	2563 (บาท)	2564 (บาท)				
5	อุดหนุนสถานีตำรวจภูธรเมืองสระบุรี	เพื่อให้ผู้เข้ารับการฝึกอบรมมีความรู้ในการขับขี้อย่างถูกต้องและปลอดภัยสามารถปรับใช้ในชีวิตประจำวันได้ เพื่อให้ผู้เข้ารับการฝึกอบรมรู้จักเครื่องหมายจราจร บ้ายเตือนให้ระวัง บ้ายเครื่องหมายบังคับป้ายเครื่องหมายจราจรบนพื้นทางและขอบทางและป้ายเครื่องหมายอื่น ๆ ที่เกี่ยวข้อง เพื่อให้ผู้เข้ารับการฝึกอบรมรู้จักกฎหมายจราจร เคารพกฎจราจรและมีวินัยในการจราจร ประชาชนได้รับความสะดวกและปลอดภัยในการใช้รถใช้ถนน	ดำเนินโครงการฝึกอบรมให้ความรู้ด้านการจราจร เยาวชน นักเรียน นักศึกษา และประชาชนทั่วไปในพื้นที่จังหวัดสระบุรี จำนวน 300 คน	400,000 (2560:400,000) (2559:400,000) (2558:400,000) (2557:400,000)	400,000	400,000	400,000	ผลสำเร็จของโครงการ	ผู้เข้ารับการฝึกอบรมรู้หลักและวิธีขับขี้อย่างถูกต้องและปลอดภัย ผู้เข้ารับการฝึกอบรมเคารพกฎจราจร และมีวินัยในการจราจร สามารถลดปัญหาการจราจรติดขัด และปัญหาการเกิดอุบัติเหตุทางถนนได้ ประชาชนได้รับความสะดวกและปลอดภัยในการเดินทาง	กองแผนฯ	สถานีตำรวจภูธรเมืองสระบุรี

ยุทธศาสตร์จังหวัดที่ 3 เสริมสร้างความมั่นคงและสังคมคุณภาพตามวิถีไทยภูมิปัญญาไทย

- ยุทธศาสตร์การพัฒนาขององค์กรปกครองส่วนท้องถิ่น ในเขตจังหวัดที่ 4 การพัฒนาองค์กรและบุคลากรภาครัฐสู่การบริหารจัดการที่ดี

แบบ ผ.02

ยุทธศาสตร์ที่ 2 ด้านการส่งเสริมคุณภาพชีวิต

แผนงานการศาสนา วัฒนธรรม และนันทนาการ

ที่	โครงการ	วัตถุประสงค์	เป้าหมาย (ผลผลิตของโครงการ)	งบประมาณและที่มา				ตัวชี้วัด (KPI)	ผลลัพธ์ที่คาดว่าจะได้รับ	หน่วยงานที่รับผิดชอบหลัก	หน่วยงานที่ขอรับเงินอุดหนุน
				2561 (บาท)	2562 (บาท)	2563 (บาท)	2564 (บาท)				
1	อุดหนุนสำนักงานเขตพื้นที่การศึกษา ประถมศึกษา สระบุรี เขต 2	เพื่อเสริมสร้างให้นักเรียนในจังหวัดสระบุรีมีความรักความสามัคคี รู้แพ้ รู้ชนะ รู้อภัย มีน้ำใจนักกีฬา และรู้จักทำงานเป็นหมู่คณะ เพื่อเสริมสร้างและพัฒนาทัศนคติแก่นักเรียนในจังหวัดสระบุรีไปสู่พฤติกรรมที่พึง โดยใช้กิจกรรมกีฬาเป็นสื่อและไม่ยุ่งเกี่ยวกับยาเสพติด เพื่อพัฒนาศักยภาพนักเรียนใน จ.สบ. ในด้านสุขภาพอนามัยและ พัฒนาการในทุกด้าน เพื่อวางรากฐานการกีฬาให้นักเรียน นักศึกษา ใน จ.สบ. ทุกประเภท	การแข่งขันกีฬานักเรียนด้านยาเสพติด " สระบุรีเกมส์ "	- (2560:3,500,000)	3,500,000	-	-	ร้อยละของนักเรียนที่เข้าร่วมกิจกรรม	นักเรียนเกิดความรักสามัคคีในหมู่คณะ รักการกีฬา และไม่ยุ่งเกี่ยวกับยาเสพติดทุกประเภท	กองการศึกษาฯ	สนง.เขตพื้นที่การศึกษา ประถมศึกษา สระบุรี เขต 2

ยุทธศาสตร์จังหวัดที่ 3 เสริมสร้างความมั่นคงและสังคมคุณภาพตามวิถีไทยภูมิปัญญาไทย

- ยุทธศาสตร์การพัฒนาขององค์กรปกครองส่วนท้องถิ่น ในเขตจังหวัดที่ 4 การพัฒนาองค์กรและบุคลากรภาครัฐสู่การบริหารจัดการที่ดี

แบบ ผ.02

ยุทธศาสตร์ที่ 2 ด้านการส่งเสริมคุณภาพชีวิต

แผนงานการศาสนา วัฒนธรรม และนันทนาการ

ที่	โครงการ	วัตถุประสงค์	เป้าหมาย (ผลผลิตของโครงการ)	งบประมาณและที่มา				ตัวชี้วัด (KPI)	ผลลัพธ์ที่คาดว่าจะได้รับ	หน่วยงานที่รับผิดชอบหลัก	หน่วยงานที่ขอรับเงินอุดหนุน
				2561 (บาท)	2562 (บาท)	2563 (บาท)	2564 (บาท)				
2	อุดหนุนสมาคมกีฬาจังหวัดสระบุรี	เพื่อคัดเลือกนักกีฬาตัวแทนจังหวัดสระบุรีเพื่อพัฒนานักกีฬาสู่ความเป็นเลิศเพื่อพัฒนาบุคลากรทางการกีฬาให้มีมาตรฐานเพื่อสร้างแรงจูงใจให้องค์กรเอกชนส่งเสริมกีฬาจังหวัดสระบุรี	ส่งเสริมการกีฬาของนักกีฬา จังหวัดสระบุรี	- (2560:2,000,000) (2559:2,000,000) (2558:2,000,000) (2557:2,000,000)	2,000,000	-	-	ผลสำเร็จของโครงการ	นักกีฬาของจังหวัดสระบุรีที่มีความสามารถได้เข้าร่วมการแข่งขันกีฬาในระดับประเทศ ผู้สูงอายุใช้กิจกรรมเล่นกีฬาและนันทนาการเป็นสื่อในการออกกำลังกายใช้เวลาว่างให้เป็นประโยชน์	กองการศึกษาฯ	สมาคมกีฬาจังหวัดสระบุรี

ยุทธศาสตร์จังหวัดที่ 1 ส่งเสริมการค้าการลงทุนและการท่องเที่ยวในอุตสาหกรรมที่ไม่ส่งผลกระทบต่อทรัพยากรธรรมชาติและสิ่งแวดล้อม

แบบ ผ.02

- ยุทธศาสตร์การพัฒนาขององค์กรปกครองส่วนท้องถิ่นในเขตจังหวัดที่ 5 การส่งเสริมและพัฒนาการท่องเที่ยว

ยุทธศาสตร์ที่ 3 ด้านการส่งเสริมการท่องเที่ยว อนุรักษ์วัฒนธรรม จารีตประเพณีและภูมิปัญญาท้องถิ่น

แผนงานการศาสนาวัฒนธรรมและนันทนาการ

ที่	โครงการ	วัตถุประสงค์	เป้าหมาย (ผลผลิตของโครงการ)	งบประมาณและที่มา				ตัวชี้วัด (KPI)	ผลลัพธ์ที่คาดว่าจะได้รับ	หน่วยงานที่รับผิดชอบหลัก	หน่วยงานที่ขอรับเงินอุดหนุน
				2561 (บาท)	2562 (บาท)	2563 (บาท)	2564 (บาท)				
1	อุดหนุนสำนักงานส่งเสริมการปกครองท้องถิ่นจังหวัดสระบุรี	เพื่อส่งเสริมอนุรักษ์วัฒนธรรมประเพณีและวัฒนธรรมอันดีงามนี้ให้อยู่คู่จังหวัดสระบุรีตลอดไป เพื่อให้อนุชนรุ่นหลังได้มีโอกาสศึกษาศิลปวัฒนธรรมและประเพณีอันดีงามของท้องถิ่น เพื่อสนองนโยบายแห่งรัฐในด้านการสืบสานความเป็นไทยอันเป็นเอกลักษณ์ของชาติอย่างแท้จริง เพื่อเป็นการส่งเสริมการท่องเที่ยวของจังหวัดสระบุรี เพื่อสร้างความรักความสามัคคีและสัมพันธภาพอันดีระหว่างคนในท้องถิ่นและคนต่างถิ่นที่เดินทางมาชมประเพณีตักบาตรดอกเข้าพรรษา	จัดงานประเพณีตักบาตรดอกเข้าพรรษา และถวายเทียนพระราชทานจังหวัดสระบุรี	1,000,000 (2559:1,000,000) (2559:1,000,000) (2558:500,000) (2557:500,000)	1,000,000	1,000,000	1,000,000	ร้อยละของจำนวนที่เข้าร่วมกิจกรรม	สามารถอนุรักษ์รักษาขนบธรรมเนียมประเพณีและวัฒนธรรมของท้องถิ่นไว้สืบไป สามารถสนองนโยบายแห่งรัฐในด้านการสืบสานความเป็นไทยอันเป็นเอกลักษณ์ของชาติอย่างแท้จริง สามารถเผยแพร่ขนบธรรมเนียมประเพณีและวัฒนธรรมท้องถิ่นของจังหวัดสระบุรีให้กับคนในพื้นที่และคนนอกพื้นที่ทั้งคนไทยและต่างประเทศได้รู้จัก	กองการศึกษาฯ	สนง.ส่งเสริมการปกครองท้องถิ่น จ.สระบุรี

ยุทธศาสตร์จังหวัดที่ 1 ส่งเสริมการค้าการลงทุนและการท่องเที่ยวในอุตสาหกรรมที่ไม่ส่งผลกระทบต่อทรัพยากรธรรมชาติและสิ่งแวดล้อม

- ยุทธศาสตร์การพัฒนาขององค์กรปกครองส่วนท้องถิ่นในเขตจังหวัดที่ 5 การส่งเสริมและพัฒนาการท่องเที่ยว

ยุทธศาสตร์ที่ 3 ด้านการส่งเสริมการท่องเที่ยว อนุรักษ์วัฒนธรรม จารีตประเพณีและภูมิปัญญาท้องถิ่น

แบบ ผ.02

แผนงานการศาสนาวัฒนธรรมและนันทนาการ

ที่	โครงการ	วัตถุประสงค์	เป้าหมาย (ผลผลิตของโครงการ)	งบประมาณและที่มา				ตัวชี้วัด (KPI)	ผลลัพธ์ที่คาดว่าจะได้รับ	หน่วยงานที่รับผิดชอบหลัก	หน่วยงานที่ขอรับเงินอุดหนุน
				2561 (บาท)	2562 (บาท)	2563 (บาท)	2564 (บาท)				
2	อุดหนุนองค์การบริหารส่วนตำบลดาวเรือง อ.เมืองสระบุรี จ.สระบุรี	เพื่อส่งเสริมและอนุรักษ์ประเพณีและวัฒนธรรมของท้องถิ่นเพื่อให้ประชาชนได้ตระหนักถึงคุณค่าและความภาคภูมิใจในประเพณีและวัฒนธรรมของท้องถิ่นเพื่อส่งเสริมให้ประชาชนมีส่วนร่วมในการสืบสานประเพณี ยี่เป็งไท - ยวน เพื่อส่งเสริมการท่องเที่ยวเชิงวัฒนธรรมงานประเพณียี่เป็งไท-ยวน และขับเคลื่อนด้านการท่องเที่ยวของจังหวัดสระบุรี	จัดงานสืบสานประเพณี ยี่เป็งไท - ยวน	500,000 (2560:500,000) (2559:500,000) (2558:500,000) (2557:500,000)	500,000	500,000	500,000	ร้อยละของผู้เข้าร่วมกิจกรรม	มีการอนุรักษ์ประเพณีและวัฒนธรรมอันดีงามของท้องถิ่นให้คงอยู่สืบไป ประชาชนมีความตระหนักถึงคุณค่าและเกิดความภาคภูมิใจในประเพณีและวัฒนธรรมท้องถิ่น ประชาชนมีส่วนร่วมในการสืบสานประเพณี ยี่เป็งไท - ยวน เกิดการกระตุ้นเศรษฐกิจจากการส่งเสริมการท่องเที่ยวเชิงวัฒนธรรมงานประเพณียี่เป็งไท-ยวน และขับเคลื่อนด้านการท่องเที่ยวของจังหวัดสระบุรี	กองการศึกษาฯ	อบต. ดาวเรือง

ยุทธศาสตร์จังหวัดที่ 4 เสริมสร้างระบบบริการสาธารณะตามหลักธรรมาภิบาลและมีคุณภาพมาตรฐาน

- ยุทธศาสตร์การพัฒนาขององค์กรปกครองส่วนท้องถิ่น ในเขตจังหวัดที่ 4 การพัฒนาองค์กรและบุคลากรภาครัฐสู่การบริหารจัดการที่ดี

แบบ ผ.02

ยุทธศาสตร์ที่ 4 ด้านการพัฒนาองค์กรและบุคลากรสู่การบริหารจัดการที่ดี

แผนงานสร้างความเข้มแข็งของชุมชน

ที่	โครงการ	วัตถุประสงค์	เป้าหมาย (ผลผลิตของโครงการ)	งบประมาณและที่มา				ตัวชี้วัด (KPI)	ผลลัพธ์ที่คาดว่าจะได้รับ	หน่วยงานที่รับผิดชอบหลัก	หน่วยงานที่ขอรับเงินอุดหนุน
				2561 (บาท)	2562 (บาท)	2563 (บาท)	2564 (บาท)				
1	อุดหนุนที่ทำการปกครองจังหวัดสระบุรี	เพื่อให้ประชาชนทุกภาคส่วนเกิดความรู้ความเข้าใจเกี่ยวกับการเมืองการปกครองในระบอบประชาธิปไตย	เสริมสร้างวัฒนธรรมทางการเมืองแบบประชาธิปไตยอันมีพระมหากษัตริย์ทรงเป็นประมุขและการมีส่วนร่วมทางการเมือง	400,000	400,000	400,000	400,000	จำนวนผู้เข้าร่วมโครงการ	ประชาชนทุกภาคส่วนในจังหวัดสระบุรีเกิดความรู้ความเข้าใจเกี่ยวกับสิทธิเสรีภาพหน้าที่ตามรัฐธรรมนูญ	กองกิจการสภา	ที่ทำการปกครองจังหวัดสระบุรี
2	อุดหนุนกองอำนาจการรักษาความมั่นคงภายในจังหวัดสระบุรี (กอ.รมน.จังหวัด ส.บ.)	เพื่อสร้างกระแสความรักชาติความจงรักภักดีต่อสถาบันพระมหากษัตริย์ปลูกจิตสำนึกในบุญคุณของแผ่นดินเกิดที่ทุกคนจะต้องช่วยกันดูแลรักษาอย่างหวงแหนไว้สุดชีวิตเพื่อถ่ายทอดปลูกฝังให้ประชาชนทั่วไปและแกนนำชุมชน/หมู่บ้านได้เรียนรู้ถึงโครงการพระราชดำริของพระบาทสมเด็จพระเจ้าอยู่หัวฯ ที่มีอยู่ตามพื้นที่ต่าง ๆ	ดำเนินโครงการ "คนสระบุรีรักแผ่นดิน" ประชาชนทั่วไป แกนนำหมู่บ้าน/ชุมชน อสม. และมวลชนของ กอ.รมน. จังหวัด ส.บ. (สมาชิกหมู่บ้าน อพป. กนช.) จากทั้ง 13 อำเภอของจังหวัดสระบุรี รวม 360 คน/รุ่น จำนวน 4 รุ่น จำนวนผู้เข้ารับการอบรมทั้งสิ้น 1,440 คน	1,500,000 (2560:1,500,000) (2559:1,500,000) (2558:1,500,000)	1,500,000	1,500,000	1,500,000	จำนวนผู้เข้าร่วมโครงการ	ผู้ผ่านการฝึกอบรมจะเกิดความรักความสามัคคีและความภาคภูมิใจที่ได้มีโอกาสเกิดเป็นคนไทยมีความศรัทธาและจงรักภักดีต่อสถาบันพระมหากษัตริย์ อันนำไปสู่ความรักความหวงแหนในแผ่นดินและมีส่วนร่วมในการปกป้องเทิดทูนสถาบันชาติศาสนา พระมหากษัตริย์ได้อย่างมีประสิทธิภาพ	กองแผนฯ	กอ.รมน.จังหวัดสระบุรี

รายละเอียดโครงการพัฒนา
แผนพัฒนาท้องถิ่นสี่ปี (พ.ศ.2561-2564)
สำหรับ ประสานโครงการพัฒนาองค์การบริหารส่วนจังหวัดสระบุรี
องค์การบริหารส่วนจังหวัดสระบุรี

ก. ยุทธศาสตร์จังหวัดที่ 1 ส่งเสริมการค้าการลงทุนและการท่องเที่ยวในอุตสาหกรรมที่เป็นมิตรกับสิ่งแวดล้อม

ข. ยุทธศาสตร์การพัฒนาขององค์กรปกครองส่วนท้องถิ่นในเขตจังหวัด ที่ 1 การพัฒนาคุณภาพชีวิต

1. ยุทธศาสตร์ที่ 1 ด้านโครงสร้างพื้นฐาน

1.1 แผนงานเคหะและชุมชน

ที่	โครงการ	วัตถุประสงค์	เป้าหมาย (ผลผลิตของโครงการ)	งบประมาณและที่ผ่านมา				ตัวชี้วัด	ผลที่คาดว่าจะได้รับ	หน่วยงานที่ ขอประสาน	หน่วยงาน รับผิดชอบหลัก
				2561	2562	2563	2564				
1	โครงการก่อสร้างถนนคอนกรีตเสริมเหล็ก (คสล.) เทศบาล 1 (ทั้งสองฝั่ง)	เพื่อให้ประชาชนได้รับความสะดวกในการสัญจรไปมา	ถนนคอนกรีตเสริมเหล็ก (คสล.) จำนวน 1 เส้น ถนนห้วงบง - ท่าลาน ตำบลบ้านคร้ว	22,600,000	-	-	-	ความยาวของถนนที่ดำเนินการผลสำเร็จ	ประชาชนสะดวกในการสัญจร	อบจ.สระบุรี	ทต.ท่าลาน
2	ก่อสร้างถนนคอนกรีตเสริมเหล็ก	เพื่อสะดวกในการสัญจร ไป-มา	หมู่ที่ 8 บริเวณท่อยายหีบ - ตำบลหระเทพ	2,800,000	-	-	-	กิจกรรมเพิ่มขึ้น ร้อยละ 5	ประชาชนมีคุณภาพชีวิตที่ดี	อบจ.สระบุรี	ทต.ตลาดน้อย
3	ก่อสร้างถนนคอนกรีตเสริมเหล็ก	เพื่อสะดวกในการสัญจร ไป-มา	หมู่ที่ 8 บริเวณสะพานขาว - ตำบลดอนทอง อำเภอนองโตน	2,800,000	-	-	-	กิจกรรมเพิ่มขึ้น ร้อยละ 5	ประชาชนมีคุณภาพชีวิตที่ดี	อบจ.สระบุรี	ทต.ตลาดน้อย
4	ก่อสร้างถนนคอนกรีตเสริมเหล็ก	เพื่อสะดวกในการสัญจร ไป-มา	หมู่ที่ 3 บริเวณชลประทานเริงราง ถึงตำบลบ้านหมอ	5,260,000	-	-	-	กิจกรรมเพิ่มขึ้น ร้อยละ 5	ประชาชนมีคุณภาพชีวิตที่ดี	อบจ.สระบุรี	ทต.ตลาดน้อย

ที่	โครงการ	วัตถุประสงค์	เป้าหมาย (ผลผลิตของโครงการ)	งบประมาณและที่ผ่านมา				ตัวชี้วัด	ผลที่คาดว่าจะ จะได้รับ	หน่วยงานที่ ขอประสาน	หน่วยงาน รับผิดชอบหลัก
				2561	2562	2563	2564				
5	ก่อสร้างถนนคอนกรีตเสริมเหล็ก	เพื่อสะดวกในการสัญจร ไป-มา	หมู่ที่ 1 บริเวณเลียบบคลองชลประทาน 23 ขวา ถึงตำบลสร้างไทร	8,400,000	-	-	-	กิจกรรมเพิ่มขึ้นร้อยละ 5	ประชาชนมีคุณภาพชีวิตที่ดี	อบจ.สระบุรี	ทต.ตลาดน้อย
6	โครงการซ่อมแซมถนนลูกรัง หมู่ที่ 9 จำนวน 4 เส้น	เพื่อดำเนินการปรับปรุงถนนที่ใช้ขนถ่ายผลผลิตทางการเกษตรให้ได้มาตรฐานและส่งเสริมการประกอบอาชีพเกษตรกรในพื้นที่	ราษฎร หมู่ที่ 9 ตำบลบ้านหมอ และตำบลใกล้เคียง	2,500,000	-	-	-	ซ่อมแซมถนนลูกรัง หมู่ที่ 9 จำนวน 4 เส้น	มีถนนได้มาตรฐานในการขนส่งผลผลิตทางการเกษตรและทำให้เกษตรกรมีคุณภาพชีวิตที่ดี	อบจ.สระบุรี	อบต.เมืองขีดขิน
7	โครงการก่อสร้างถนนแอสฟัลต์ติกส์ สายด้านหลัง รพ.บ้านหมอ หมู่ที่ 4 ถึง สะพานดำ หมู่ที่ 8	เพื่อให้ราษฎรที่ใช้เส้นทางดังกล่าวในการสัญจรไปมาได้รับความสะดวกในการคมนาคม	ราษฎร หมู่ที่ 4, 8 และราษฎรตำบลใกล้เคียงที่ใช้เส้นทางดังกล่าว	2,500,000	-	-	-	ก่อสร้างถนนแอสฟัลต์ติกส์สายด้านหลัง รพ.บ้านหมอ หมู่ที่ 4 ถึง สะพานดำ หมู่ที่ 8	มีถนนได้มาตรฐานในการขนส่งผลผลิตทางการเกษตรและทำให้เกษตรกรมีคุณภาพชีวิตที่ดี	อบจ.สระบุรี	อบต.เมืองขีดขิน

ที่	โครงการ	วัตถุประสงค์	เป้าหมาย (ผลผลิตของโครงการ)	งบประมาณและที่ผ่านมา				ตัวชี้วัด	ผลที่คาดว่าจะ จะได้รับ	หน่วยงานที่ ขอประสาน	หน่วยงาน รับผิดชอบหลัก
				2561	2562	2563	2564				
8	โครงการก่อสร้างถนน แอสฟัลท์ติกคอนกรีต สายบ้านหมอ-โคกใหญ่ (เขต อบต.เมืองซีดخين)	เพื่อให้ราษฎรที่ใช้ เส้นทางดังกล่าวใน การสัญจรไปมา ได้รับความสะดวก ในการคมนาคม	ราษฎรในเขตตำบล บ้านหมอ ตำบล โคกใหญ่ และตำบล ใกล้เคียง	2,000,000	-	-	-	ก่อสร้างถนน แอสฟัลท์ติกส์ สายคอนกรีต สายบ้านหมอถึง โคกใหญ่ (เขตอบต.เมือง ซีดخين)	มีถนนได้ มาตรฐานในการ ขนส่งผลผลิต ทางการเกษตร และทำให้ เกษตรกรกรรมมี คุณภาพชีวิตที่ดี	อบจ.สระบุรี	อบต.เมือง ซีดخين
9	โครงการก่อสร้างถนน คอนกรีตเสริมเหล็ก (คสล.) บริเวณ หมู่ 4 ตำบลหเทพ (ทั้งสองฝั่งคลองด้วย)	เพื่อให้ประชาชน ได้รับความสะดวก ในการสัญจรไปมา	ถนนคอนกรีตเสริมเหล็ก (คสล.) จำนวน 1 เส้น หมู่ 4 ตำบลหเทพ	10,500,000	-	-	-	ความยาวของ ถนนที่ดำเนินการ ผลสำเร็จ	ประชาชนสะดวก ในการสัญจร	อบจ.สระบุรี	อบต.โคกใหญ่
10	โครงการขยายถนนลาดยาง บริเวณสามแยกหมู่ 5 ถึง หมู่ 3 ตำบลโคกใหญ่ (เส้นทางวัดโคกใหญ่ถึง วัดหนองนางปุ๋ย)	เพื่อให้ประชาชน ได้รับความสะดวก ในการสัญจรไปมา	ถนนลาดยาง ขยายจาก 4 เมตรเป็น 5 เมตร บริเวณหมู่ 5 ถึงหมู่ 3 ตำบลโคกใหญ่	10,000,000	-	-	-	ความยาวของ ถนนที่ดำเนินการ ผลสำเร็จ	ประชาชนสะดวก ในการสัญจร	อบจ.สระบุรี	อบต.โคกใหญ่
11	โครงการก่อสร้างถนน คอนกรีตเสริมเหล็ก (คสล.) บริเวณหมู่ 2 ตำบลหเทพ (เส้นหลังโรงเรียนหเทพฯ)	เพื่อให้ประชาชน ได้รับความสะดวก ในการสัญจรไปมา	ถนนคอนกรีตเสริมเหล็ก (คสล.) จำนวน 1 เส้น หมู่ 2 ตำบลหเทพ	2,200,000	-	-	-	ความยาวของ ถนนที่ดำเนินการ ผลสำเร็จ	ประชาชนสะดวก ในการสัญจร	อบจ.สระบุรี	อบต.โคกใหญ่

ที่	โครงการ	วัตถุประสงค์	เป้าหมาย (ผลผลิตของโครงการ)	งบประมาณและที่ผ่านมา				ตัวชี้วัด	ผลที่คาดว่าจะ จะได้รับ	หน่วยงานที่ ขอประสาน	หน่วยงาน รับผิดชอบหลัก
				2561	2562	2563	2564				
12	โครงการก่อสร้างถนนคอนกรีตเสริมเหล็ก (คสล.) บริเวณหมู่ 4 ตำบลโคกใหญ่ (เส้นคลองหมั่น)	เพื่อให้ประชาชนได้รับความสะดวกในการสัญจรไปมา	ถนนคอนกรีตเสริมเหล็ก (คสล.) จำนวน 1 เส้น หมู่ 4 ตำบลโคกใหญ่	3,800,000	-	-	-	ความยาวของถนนที่ดำเนินการผลสำเร็จ	ประชาชนสะดวกในการสัญจร	อบจ.สระบุรี	อบต.โคกใหญ่
13	โครงการก่อสร้างถนนคอนกรีตเสริมเหล็ก (คสล.) บริเวณเขตหมู่ 5-3-7-6 ตำบลற்றเทพ (เส้นเขตติดต่อตลาดน้อย)	เพื่อให้ประชาชนได้รับความสะดวกในการสัญจรไปมา	ถนนคอนกรีตเสริมเหล็ก (คสล.) จำนวน 1 เส้น หมู่ 5,3,7,6 ตำบลற்றเทพ	5,200,000	-	-	-	ความยาวของถนนที่ดำเนินการผลสำเร็จ	ประชาชนสะดวกในการสัญจร	อบจ.สระบุรี	อบต.โคกใหญ่
14	โครงการก่อสร้างถนนคอนกรีตเสริมเหล็ก (คสล.) บริเวณหมู่ที่ 6 ต.ற்றเทพ (เส้นบ้าน ส.อบต.สำราญ)	เพื่อให้ประชาชนได้รับความสะดวกในการสัญจรไปมา	ถนนคอนกรีตเสริมเหล็ก (คสล.) จำนวน 1 เส้น หมู่ 6 ตำบลற்றเทพ	3,800,000	-	-	-	ความยาวของถนนที่ดำเนินการผลสำเร็จ	ประชาชนสะดวกในการสัญจร	อบจ.สระบุรี	อบต.โคกใหญ่
15	โครงการก่อสร้างถนนลาดยางบริเวณหมู่ 4 ถึงหมู่ 8 ตำบลற்றเทพ	เพื่อให้ประชาชนได้รับความสะดวกในการสัญจรไปมา	ถนนลาดยาง จำนวน 1 เส้น บริเวณหมู่ 4 ถึงหมู่ 8 ตำบลற்றเทพ	5,300,000	-	-	-	ความยาวของถนนที่ดำเนินการผลสำเร็จ	ประชาชนสะดวกในการสัญจร	อบจ.สระบุรี	อบต.โคกใหญ่
16	โครงการก่อสร้างถนนลาดยางบริเวณ หมู่ 2 ถึงหมู่ 6 ตำบลற்றเทพ (เส้นหน้า รพ.สต.ற்றเทพ ถึงหน้าวัดจันเสื่อ)	เพื่อให้ประชาชนได้รับความสะดวกในการสัญจรไปมา	ถนนลาดยาง จำนวน 1 เส้น บริเวณหมู่ 2 ถึงหมู่ 6 ตำบลற்றเทพ	2,800,000	-	-	-	ความยาวของถนนที่ดำเนินการผลสำเร็จ	ประชาชนสะดวกในการสัญจร	อบจ.สระบุรี	อบต.โคกใหญ่

ที่	โครงการ	วัตถุประสงค์	เป้าหมาย (ผลผลิตของโครงการ)	งบประมาณและที่ผ่านมา				ตัวชี้วัด	ผลที่คาดว่าจะ จะได้รับ	หน่วยงานที่ ขอประสาน	หน่วยงาน รับผิดชอบหลัก
				2561	2562	2563	2564				
17	ก่อสร้างถนนลาดยางแบบแอสฟัลต์ติกคอนกรีต หมู่ที่ 1,4 ตำบลไผ่ขวาง อ.บ้านหมอ จ.สระบุรี	เพื่อให้การคมนาคมมีความสะดวก รวดเร็วและปลอดภัยในการสัญจรไปมา	ก่อสร้างถนนลาดยางแบบแอสฟัลต์ติกคอนกรีต กว้าง 5 ม. ยาว 100 ม. ช่วงที่ 2 คลอง ร7ช. ถึง คลอง 24 ขวา กว้าง 7 ม.ยาว 1,200 ม.หนา 0.05 ม.	5,981,000	-	-	-	ร้อยละ 100 ของเป้าหมาย	ประชาชนได้รับความสะดวกปลอดภัยในการสัญจรไปมาเพิ่มมากขึ้น	อบจ.สระบุรี	อบต.ไผ่ขวาง
18	ก่อสร้างถนนลาดยาง แบบแอสฟัลต์ติกคอนกรีต หมู่ที่ 6 เรียบคลอง 23 ขวา ฝั่งขวา เชื่อมติดต่อกับตำบลดอนพุด	เพื่อให้ประชาชนใช้ถนนสะดวกและปลอดภัยในการสัญจรไปมา	ก่อสร้างถนนลาดยางแบบแอสฟัลต์ติกคอนกรีต กว้าง 5.00 เมตร ยาว 1,120 เมตร หนา 0.05 เมตร (สะพานถึงโรงตาเมะ)	2,456,000	-	-	-	ร้อยละ 100 ของเป้าหมาย	ประชาชนใช้ถนนสะดวกและปลอดภัยในการสัญจรไปมา		อบต.ไผ่ขวาง
19	ก่อสร้างถนนคอนกรีตเสริมเหล็ก (ถนนสายข้าวเปลือก) หมู่ที่ 6 ใช้เป็นทางเชื่อมต่อกับถนนสายวิหารแดง-สทภรณ กับถนนสายเกาะประตู-คลองใหม่		กว้าง 5.00 ม. ยาว 1,160 ม. หนา 0.15 ม. หรือพื้นที่ไม่น้อยกว่า 5,800 ตร.ม.	3,886,000	-	-	-	ประชาชนสัญจรไปมาสะดวกเพิ่มขึ้น ร้อยละ 80	ประชาชนสัญจรไปมาสะดวกปลอดภัย	อบจ.สระบุรี	อบต.หนองสว่าง

ที่	โครงการ	วัตถุประสงค์	เป้าหมาย (ผลผลิตของโครงการ)	งบประมาณและที่ผ่านมา				ตัวชี้วัด	ผลที่คาดว่าจะ จะได้รับ	หน่วยงานที่ ขอประสาน	หน่วยงาน รับผิดชอบหลัก
				2561	2562	2563	2564				
20	ก่อสร้างถนนคอนกรีตเสริมเหล็ก (ถนนสายเลียบบคลองลำศาลา,คลองหนองรี) ใช้เป็นเส้นทางเชื่อมต่อถนนสายวิหารแดง-สหกรณ์ หมู่ที่ 2 ต.หนองสรวง, หมู่ที่ 6 ต.บ้านลำ กับถนนสายเกาะประตู-คลองใหม่ หมู่ที่ 2 ต.หนองสรวง, หมู่ที่ 3 ตำบลหนองหมู	เพื่อให้ประชาชนได้รับความสะดวกปลอดภัยในการสัญจรไป-มา	กว้าง 5.00 ม. ยาว 1,740 ม. หนา 0.15 ม. หรือพื้นที่ไม่น้อยกว่า 8,700 ตร.ม. พร้อมก่อสร้างกำแพงกันดินป้องกันถนนพัง	6,829,000	-	-	-	ประชาชนสัญจรไปมาสะดวกเพิ่มขึ้นร้อยละ 80	ประชาชนสัญจรไปมาสะดวกปลอดภัย	อบจ.สระบุรี	อบต. หนองสรวง
21	ก่อสร้างถนนคอนกรีตเสริมเหล็ก หมู่ที่ 5-6 ต.หนองสรวง (ถนนสายเลียบบคลองลำศาลา, คลองเรือ) ใช้เป็นเส้นทางเชื่อมต่อถนนสายวิหารแดง-สหกรณ์ หมู่ 6 ต.หนองสรวง ,หมู่ 6 ต.บ้านลำ กับถนนสายเกาะประตู-คลองใหม่ หมู่ 5 ต.หนองสรวง, หมู่ที่ 3 ตำบลหนองหมู	เพื่อให้ประชาชนได้รับความสะดวกปลอดภัยในการสัญจรไป-มา	กว้าง 5.00 ม. ยาว 2,710 ม. หนา 0.15 ม.หรือพื้นที่ไม่น้อยกว่า 13,550 ตร.ม.	9,078,500	-	-	-	ประชาชนสัญจรไปมาสะดวกเพิ่มขึ้นร้อยละ 80	ประชาชนสัญจรไปมาสะดวกปลอดภัย	อบจ.สระบุรี	อบต. หนองสรวง

ที่	โครงการ	วัตถุประสงค์	เป้าหมาย (ผลผลิตของโครงการ)	งบประมาณและที่ผ่านมา				ตัวชี้วัด	ผลที่คาดว่าจะ จะได้รับ	หน่วยงานที่ ขอประสาน	หน่วยงาน รับผิดชอบหลัก
				2561	2562	2563	2564				
22	ปรับปรุงถนนลาดยางแบบแอสฟัลต์ติกคอนกรีต หมู่ 11-หมู่ 5-หมู่ 2-หมู่ 3-หมู่ 7 ต.หนองสรวง (สายเกาะประตู-คลองใหม่) ใช้เป็นทางเชื่อมต่อหมู่ 11-หมู่ 5-หมู่ 2-หมู่ 3-หมู่ 7 ต.หนองสรวง และ ต.หนองโรง อ.หนองแค	เพื่อให้ประชาชนได้รับความสะดวกปลอดภัยในการสัญจรไป-มา	กว้าง 6.00 ม. ยาว 6,518 ม. ไม่มีไหล่ทางหรือพื้นที่ไม่น้อยกว่า 39,108 ตร.ม.	31,286,400	-	-	-	ประชาชนสัญจรไปมาสะดวกเพิ่มขึ้น ร้อยละ 80	ประชาชนสัญจรไปมาสะดวกปลอดภัย	อบจ.สระบุรี	อบต. หนองสรวง
23	ปรับปรุงถนนลาดยางแบบแอสฟัลต์ติกคอนกรีต (สายสหกรณ์-หนองช่างเหล็ก) ใช้เป็นเส้นทางเชื่อมต่อถนนสายวิหารแดง-สหกรณ์ หมู่ 7 ต.หนองสรวง, ต.หนองจรเข้ อ.หนองแค กับถนนสายเกาะประตู-คลองใหม่ หมู่ 7 ต.หนองสรวง,ต.หนองโรง อ.หนองแค	เพื่อให้ประชาชนได้รับความสะดวกปลอดภัยในการสัญจรไป-มา	กว้าง 6.00 ม. ยาว 1,600 ม. หนา 0.15 ม. ไม่มีไหล่ทางหรือพื้นที่ไม่น้อยกว่า 9,600 ตร.ม.	-	-	7,680,000	-	ประชาชนสัญจรไปมาสะดวกเพิ่มขึ้น ร้อยละ 80	ประชาชนสัญจรไปมาสะดวกปลอดภัย	อบจ.สระบุรี	อบต. หนองสรวง

ที่	โครงการ	วัตถุประสงค์	เป้าหมาย (ผลผลิตของโครงการ)	งบประมาณและที่ผ่านมา				ตัวชี้วัด	ผลที่คาดว่าจะ จะได้รับ	หน่วยงานที่ ขอประสาน	หน่วยงาน รับผิดชอบหลัก
				2561	2562	2563	2564				
24	ปรับปรุงผิวจราจรโดยปู แอสฟัลท์ติกคอนกรีต (สาย วิหารแดง-เขาแก้ว) ใช้เป็น เส้นทางเชื่อมต่อถนนสาย สุวรรณศร - หมู่ 10 ต.หนองสรวง และ หมู่ 1 ต.เจริญธรรม	เพื่อให้ประชาชน ได้รับความสะดวก ปลอดภัยในการ สัญจรไป-มา	กว้าง 5.50 ม. ยาว 1,280 ม. หนา 0.15 ม. หรือพื้นที่ ไม่น้อยกว่า 7,040 ตร.ม. พร้อมวางท่อ ระบายน้ำ คสล. ขนาด 1.00 ม. ลอดถนนยาว 14.00 ม.	-	-	3,300,000	-	ประชาชนสัญจร ไปมาสะดวก เพิ่มขึ้น ร้อยละ 80	ประชาชนสัญจร ไปมาสะดวก ปลอดภัย	อบจ.สระบุรี	อบต. หนองสรวง
25	ปรับปรุงถนนลาดยางแบบ แอสฟัลท์ติกคอนกรีต หมู่ 3- หมู่ 9 (สายสุวรรณศร- หนองตาบุญ ช่วงที่ 1 และ ช่วงที่ 2) ใช้เป็นทาง เชื่อมต่อถนนสาย เกาะประดู่-คลองใหม่ หมู่ 3 ต.หนองสรวง กับ ถนนสายวิหารแดง-สหกรณ์ หมู่ 9 ต.หนองสรวง และ ต.โคกแย้ อ.หนองแค	เพื่อให้ประชาชน ได้รับความสะดวก ปลอดภัยในการ สัญจรไป-มา	กว้าง 7.00 ม. ยาว 2,177ม. ไม่มีไหล่ทาง หรือพื้นที่ไม่น้อยกว่า 15,239 ตร.ม.	-	-	-	12,191,200	ประชาชนสัญจร ไปมาสะดวก เพิ่มขึ้น ร้อยละ 80	ประชาชนสัญจร ไปมาสะดวก ปลอดภัย	อบจ.สระบุรี	อบต. หนองสรวง

ที่	โครงการ	วัตถุประสงค์	เป้าหมาย (ผลผลิตของโครงการ)	งบประมาณและที่ผ่านมา				ตัวชี้วัด	ผลที่คาดว่าจะ จะได้รับ	หน่วยงานที่ ขอประสาน	หน่วยงาน รับผิดชอบหลัก
				2561	2562	2563	2564				
26	ปรับปรุงถนนลาดยางแบบแอสฟัลท์ติกคอนกรีต หมู่ 1-หมู่ 6-หมู่ 2-หมู่ 9-หมู่ 7 ต.หนองสรวง (สายวิหารแดง-สทกรณ) ใช้เป็นทางเชื่อมต่อหมู่ 1-หมู่ 6-หมู่ 2-หมู่ 9-หมู่ 7 ต.หนองสรวง- หมู่ 6 ต.บ้านลำ และต.หนองจรเข้ อ.หนองแค	เพื่อให้ประชาชนได้รับความสะดวกปลอดภัยในการสัญจรไป-มา	กว้าง 6.00 ม. ยาว 1,630 ม. และ กว้าง 5.00 ม. ยาว 3,207 ม. ไม่มี ไหล่ทางหรือพื้นที่ ไม่น้อยกว่า 25,815 ตร.ม.	-	-	-	20,652,000	ประชาชนสัญจร ไปมาสะดวก เพิ่มขึ้น ร้อยละ 80	ประชาชนสัญจร ไปมาสะดวก ปลอดภัย	อบจ.สระบุรี	อบต. หนองสรวง
27	ก่อสร้างถนนลาดยางสายวิหารแดงซอย 4 ถึงทางแยกไปตำบลคลองเรือ (ปากซอยมะเหมี่ยว) ต.วิหารแดง	เพื่อความสะดวกในการสัญจรไปมา	1 สาย ยาว 2,194 เมตร กว้าง 5 เมตร หนา 0.07 เมตร	3,950,000	-	-	-	ร้อยละของ ระยะทางที่ ก่อสร้าง	ประชาชนได้รับ ความสะดวกใน การสัญจรไปมา	อบจ.สระบุรี	อบต.วิหารแดง
28	ก่อสร้างถนนลาดยางสายหน้าซุ้มวัดเกาะเชิงหวายถึงสะพานข้ามคลองบางกงเชื่อมตำบลหนองหมู หมู่ 2-หมู่ 9 ตำบลวิหารแดง	เพื่อความสะดวกในการสัญจรไปมา	1 สาย ยาว 7,000 เมตร กว้าง 6 เมตร หนา 0.07 เมตร	-	15,000,000	-	-	ร้อยละของ ระยะทางที่ ก่อสร้าง	ประชาชนได้รับ ความสะดวกใน การสัญจรไปมา	อบจ.สระบุรี	อบต.วิหารแดง

ที่	โครงการ	วัตถุประสงค์	เป้าหมาย (ผลผลิตของโครงการ)	งบประมาณและที่ผ่านมา				ตัวชี้วัด	ผลที่คาดว่าจะได้รับ	หน่วยงานที่ ขอประสาน	หน่วยงาน รับผิดชอบหลัก
				2561	2562	2563	2564				
29	ก่อสร้างถนนลาดยาง สายแยกบ้านเนินทราย หมู่ 4 ถึงเขตตำบล บ้านพริก อำเภอบ้านนา	เพื่อความสะดวก ในการสัญจรไปมา	1 สาย ยาว 1,800 เมตร กว้าง 5 เมตร หนา 0.07 เมตร	-	-	3,000,000	-	ร้อยละของ ระยะทางที่ ก่อสร้าง	ประชาชนได้รับ ความสะดวกใน การสัญจรไปมา	อบจ.สระบุรี	อบต.วิหารแดง
30	ก่อสร้างถนนลาดยาง สายแยกถนนวิหารแดง- หนองหมู(ชุมชนวัดบางกง) ถึง หน้าบ้านนางปน เจริญเขต หมู่ 9 ตำบล วิหารแดง	เพื่อความสะดวกใน การสัญจรไปมา	1 สาย ยาว 1,600 เมตร กว้าง 6 เมตร หนา 0.07 เมตร	-	-	-	4,000,000	ร้อยละของ ระยะทางที่ ก่อสร้าง	ประชาชนได้รับ ความสะดวกใน การสัญจรไปมา	อบจ.สระบุรี	อบต.วิหารแดง
31	โครงการปรับปรุง ผิวจราจรแอสฟัลท์ติก คอนกรีต โดยวิธี PAVEMENT-PLACE RECYCLING ถนน ทางหลวงท้องถิ่นหมายเลข สบ.ถ.45004 บ้านยางคู่- ห้วยกรวด หมู่ที่ 4 และ หมู่ที่ 10 ตำบลครองเรือ	เพื่อแก้ไขปัญหา ความเดือดร้อน ของราษฎร ในการคมนาคม	หมู่ที่ 4 และหมู่ที่ 10	-	-	-	6,666,000	ร้อยละของ ระยะทางที่ ก่อสร้าง	ประชาชนได้รับ ความสะดวก และความ ปลอดภัยจาก การสัญจรมากขึ้น	อบจ.สระบุรี	อบต.คลองเรือ

ที่	โครงการ	วัตถุประสงค์	เป้าหมาย (ผลผลิตของโครงการ)	งบประมาณและที่ผ่านมา				ตัวชี้วัด	ผลที่คาดว่าจะ จะได้รับ	หน่วยงานที่ ขอประสาน	หน่วยงาน รับผิดชอบหลัก
				2561	2562	2563	2564				
32	โครงการปรับปรุง ผิวจราจรแอสฟัลท์ติก คอนกรีต ถนนทางหลวง ท้องถิ่นหมายเลข สบ.ถ. 45002 วิหารแดง- คลองไทร หมู่ที่ 1 และ หมู่ที่ 6 ตำบลครองเรือ	เพื่อแก้ไขปัญหา ความเดือดร้อน ของราษฎร เพื่อช่วยเหลือ ผู้ประกอบการอาชีพ ทางการเกษตรและ เพื่อปรับปรุงภูมิทัศน์	หมู่ที่ 1 และหมู่ที่ 6 ตำบลคลองเรือ	-	-	4,800,000	-	ร้อยละของ ระยะทางที่ ก่อสร้าง	ประชาชนได้รับ ความสะดวก และความ ปลอดภัยจาก การสัญจรมากขึ้น	อบจ.สระบุรี	อบต.คลองเรือ
33	ก่อสร้างถนนคอนกรีต เสริมเหล็ก หมู่ 6 - 7 ต.หนองหมูเชื่อมต่อไป ต.บ้านพริก อ.บ้านนา จ.นครนายก	เพื่อก่อสร้างถนน คอนกรีตเสริมเหล็ก เชื่อมต่อเส้นทาง สัญจรระหว่างตำบล	ก่อสร้างถนนคอนกรีต เสริมเหล็ก ถนนกว้าง 5 เมตร ยาว 2,105 เมตร จำนวน 1 แห่ง	5,525,000	-	-	-	ประชาชน ร้อยละ 80 ได้รับ ความสะดวกใน การเดินทางสัญจร	ประชาชนได้รับ ความสะดวก และปลอดภัยใน การเดินทางสัญจร	อบจ.สระบุรี	อบต.หนองหมู
34	ก่อสร้างถนนคอนกรีต เสริมเหล็ก บริเวณถนน เลียบบคลองหกวาสายบน บ้านสหกรณ์ หมู่ที่ 4-8	เพื่อก่อสร้างถนน คอนกรีตเสริมเหล็ก	ก่อสร้างถนนคอนกรีต เสริมเหล็ก บริเวณ คลองหกวาสายบน บ้านสหกรณ์ หมู่ที่ 4 จำนวน 1 แห่ง	-	4,000,000	-	-	ประชาชน ร้อยละ 80 ได้รับ ความสะดวกใน การเดินทางสัญจร	ประชาชนได้รับ ความสะดวก และปลอดภัยใน การเดินทางสัญจร	อบจ.สระบุรี	อบต.หนองหมู
35	ก่อสร้างถนนดิน เลียบบคลองลาดปลาเค้า บริเวณหมู่ที่ 1-3	เพื่อก่อสร้างถนนดิน	ก่อสร้างถนนดิน เลียบบคลองลาดปลาเค้า บริเวณหมู่ที่ 1-3	-	-	2,000,000	-	ประชาชน ร้อยละ 80 ได้รับ ความสะดวกใน การเดินทางสัญจร	ประชาชนได้รับ ความสะดวก และปลอดภัยใน การเดินทางสัญจร	อบจ.สระบุรี	อบต.หนองหมู

ที่	โครงการ	วัตถุประสงค์	เป้าหมาย (ผลผลิตของโครงการ)	งบประมาณและที่ผ่านมา				ตัวชี้วัด	ผลที่คาดว่าจะ จะได้รับ	หน่วยงานที่ ขอประสาน	หน่วยงาน รับผิดชอบหลัก
				2561	2562	2563	2564				
36	ก่อสร้างถนนคอนกรีตเสริมเหล็ก ขนาดกว้าง 5 เมตรยาว 700 เมตร (บริเวณวัดคลองใหม่ หมู่ที่ 3)	เพื่อก่อสร้างถนนคอนกรีตเสริมเหล็ก	บริเวณวัดคลองใหม่ หมู่ที่ 3	-	2,000,000	-	-	ประชาชนร้อยละ 85 ได้รับความสะดวกในการเดินทางสัญจร	ประชาชนได้รับความสะดวกและปลอดภัยในการเดินทางสัญจร	อบจ.สระบุรี	อบต.หนองหมู
37	ก่อสร้างถนนคอนกรีตเสริมเหล็ก ภูเขาทอง - บางกตตรงข้ามพรชัยฟาร์ม หมู่ที่ 7	เพื่อก่อสร้างถนนคอนกรีตเสริมเหล็ก	ก่อสร้างถนนคอนกรีตเสริมเหล็ก บริเวณสายพรชัยฟาร์ม หมู่ที่ 7	-	2,000,000	-	-	ประชาชนร้อยละ 80 ได้รับความสะดวกในการเดินทางสัญจร	ประชาชนได้รับความสะดวกและปลอดภัยในการเดินทางสัญจร	อบจ.สระบุรี	อบต.หนองหมู
38	ก่อสร้างถนนคอนกรีตเสริมเหล็ก หมู่ที่ 4	เพื่อก่อสร้างถนนคอนกรีตเสริมเหล็ก	ก่อสร้างถนนคอนกรีตเสริมเหล็ก หมู่ที่ 4	-	-	-	2,000,000	ประชาชนร้อยละ 80 ได้รับความสะดวกในการเดินทางสัญจร	ประชาชนได้รับความสะดวกและปลอดภัยในการเดินทางสัญจร	อบจ.สระบุรี	อบต.หนองหมู
39	ก่อสร้างถนนคอนกรีตเสริมเหล็ก หมู่ 5-6 ตำบลหนองหมู จังหวัดสระบุรี เชื่อมต่อระหว่างไปตำบลศาลาครุ อำเภอนองเสือ จังหวัดปทุมธานี	เพื่อก่อสร้างถนนคอนกรีตเสริมเหล็ก ใช้เป็นเส้นทางสัญจรระหว่างตำบล	ก่อสร้างถนนคอนกรีตเสริมเหล็ก ถนนกว้าง 5 เมตร ยาว 6,462 เมตร	19,000,000	-	-	-	ประชาชนร้อยละ 80 ได้รับความสะดวกในการเดินทางสัญจร	ประชาชนได้รับความสะดวกและปลอดภัยในการเดินทางสัญจร	อบจ.สระบุรี	อบต.หนองหมู
40	ก่อสร้างถนนคอนกรีตเสริมเหล็ก หมู่ที่ 5	เพื่อก่อสร้างถนนคอนกรีตเสริมเหล็ก	ก่อสร้างถนนคอนกรีตเสริมเหล็ก หมู่ที่ 5	-	-	-	2,000,000	ประชาชนร้อยละ 85 ได้รับความสะดวกในการเดินทางสัญจร	ประชาชนได้รับความสะดวกและปลอดภัยในการเดินทางสัญจร	อบจ.สระบุรี	อบต.หนองหมู

ที่	โครงการ	วัตถุประสงค์	เป้าหมาย (ผลผลิตของโครงการ)	งบประมาณและที่ผ่านมา				ตัวชี้วัด	ผลที่คาดว่าจะ จะได้รับ	หน่วยงานที่ ขอประสาน	หน่วยงาน รับผิดชอบหลัก
				2561	2562	2563	2564				
41	ก่อสร้างถนนคอนกรีตเสริมเหล็ก สหกรณ์ซอย 3 หมู่ที่ 8	เพื่อก่อสร้างถนนคอนกรีตเสริมเหล็ก	ก่อสร้างถนนคอนกรีตเสริมเหล็ก สหกรณ์ซอย 3 หมู่ที่ 8	-	2,000,000	-	-	ประชาชนร้อยละ 85 ได้รับความสะดวกในการเดินทางสัญจร	ประชาชนได้รับความสะดวกและปลอดภัยในการเดินทางสัญจร	อบจ.สระบุรี	อบต.หนองหมู
42	ก่อสร้างถนนคอนกรีตเสริมเหล็ก ถนนภูเขาทอง หมู่ที่ 7 ตำบลหนองหมู เชื่อมต่อ ต.บ้านพริก อ.บ้านนา จ.นครนายก	เพื่อก่อสร้างถนนคอนกรีตเสริมเหล็กใช้เป็นเส้นทางสัญจรระหว่างตำบล	ถนนภูเขาทอง หมู่ที่ 7 กว้าง 5 เมตร ยาว 2,720 เมตร	12,000,000	-	-	-	ประชาชนร้อยละ 85 ได้รับความสะดวกในการเดินทางสัญจร	ประชาชนได้รับความสะดวกและปลอดภัยในการเดินทางสัญจร	อบจ.สระบุรี	อบต.หนองหมู
43	ซ่อมแซมถนนคอนกรีตเสริมเหล็ก ถนนภูเขาทอง - บางกง หมู่ที่ 7	เพื่อก่อสร้างถนนคอนกรีตเสริมเหล็ก	ถนนภูเขาทอง - บางกง หมู่ที่ 7	-	-	2,000,000	-	ประชาชนร้อยละ 85 ได้รับความสะดวกในการเดินทางสัญจร	ประชาชนได้รับความสะดวกและปลอดภัยในการเดินทางสัญจร	อบจ.สระบุรี	อบต.หนองหมู
44	ก่อสร้างถนนคอนกรีตเสริมเหล็กบนภูเขาทอง ซอย 3 เลียบคลอง 33 หมู่ที่ 7	เพื่อก่อสร้างถนนคอนกรีตเสริมเหล็ก	บริเวณถนนภูเขาทอง ซอย 1 หมู่ที่ 7	-	4,000,000	-	-	ประชาชนร้อยละ 85 ได้รับความสะดวกในการเดินทางสัญจร	ประชาชนได้รับความสะดวกและปลอดภัยในการเดินทางสัญจร	อบจ.สระบุรี	อบต.หนองหมู
45	ก่อสร้างถนนคอนกรีตเสริมเหล็กบนภูเขาทอง ซอย 2 เลียบคลอง 33 หมู่ที่ 7	เพื่อก่อสร้างถนนคอนกรีตเสริมเหล็ก	บริเวณถนนภูเขาทอง ซอย 2 หมู่ที่ 7	-	-	-	4,000,000	ประชาชนร้อยละ 85 ได้รับความสะดวกในการเดินทางสัญจร	ประชาชนได้รับความสะดวกและปลอดภัยในการเดินทางสัญจร	อบจ.สระบุรี	อบต.หนองหมู

ที่	โครงการ	วัตถุประสงค์	เป้าหมาย (ผลผลิตของโครงการ)	งบประมาณและที่ผ่านมา				ตัวชี้วัด	ผลที่คาดว่าจะ จะได้รับ	หน่วยงานที่ ขอประสาน	หน่วยงาน รับผิดชอบหลัก
				2561	2562	2563	2564				
46	บูรณะปรับปรุงซ่อมแซม ถนนลาดยางสายซอย 8 หมู่ที่ 2 , 5 ,6 ,8	เพื่อให้ประชาชน ได้รับความสะดวก ปลอดภัยในการ เดินทางสัญจรไป-มา	ซ่อมแซมถนนลาดยาง สายซอย 8 หมู่ที่ 2,5,6,8 ขนาดกว้าง 3.00 ม. ยาว 5,350 ม.	-	10,000,000	-	-	ร้อยละของ ระยะทางที่ ก่อสร้าง	การเดินทางไป- มาของประชาชน ได้รับความ สะดวกและ ปลอดภัย	อบจ.สระบุรี	อบต. เจริญธรรม
47	บูรณะปรับปรุงซ่อมแซม ถนนสายประชาสรรค์- เขาน้อย จอมสวรรค์ หมู่ที่ 1,2,3,5,6,7	เพื่อให้ประชาชน ได้รับความสะดวก ปลอดภัยในการ เดินทางสัญจรไป-มา	ซ่อมแซมถนนลาดยาง สายซอยประชาสรรค์- เขาน้อยจอมสวรรค์ หมู่ที่ 1,2,3,5,6,7 กว้าง 6.00 ม. ยาว 5,800 ม.	10,100,000	-	-	-	ร้อยละของ ระยะทางที่ ก่อสร้าง	การเดินทางไป- มาของประชาชน ได้รับความ สะดวกและ ปลอดภัย	อบจ.สระบุรี	อบต. เจริญธรรม
48	โครงการก่อสร้างขยาย ผิวจราจรแอสฟัลท์ติก คอนกรีตถนนทางหลวง สาย 3045 (ตอนวิหารแดง-หนองหมู) หมู่ที่ 7 ตำบลหนองหมู	เพื่อแก้ไขปัญหา ความเดือดร้อนของ ประชาชนในการ สัญจรไปมา	เพื่อจ่ายเป็นค่าจ้างเหมา ก่อสร้างถนน แอสฟัลท์ติกคอนกรีต AC หนาเฉลี่ย 0.10 ม. ขยายผิวจราจร กว้าง 7.55 ม. ระยะทางยาว 500 ม. พื้นที่ผิวจราจร ไม่น้อยกว่า 3,775 ตร.ม. (รายละเอียดตาม แบบที่เทศบาลกำหนด)	9,900,000	-	-	-	ประชาชนสัญจร ไปมาสะดวก เพิ่มขึ้นร้อยละ 80	ประชาชนสัญจร ไปมาสะดวก ปลอดภัย	อบจ.สระบุรี	ทต.หนองหมู

ที่	โครงการ	วัตถุประสงค์	เป้าหมาย (ผลผลิตของโครงการ)	งบประมาณและที่ผ่านมา				ตัวชี้วัด	ผลที่คาดว่าจะ จะได้รับ	หน่วยงานที่ ขอประสาน	หน่วยงาน รับผิดชอบหลัก
				2561	2562	2563	2564				
49	ขยายถนนพร้อมวางท่อ ทางเข้า หมู่ที่ 5 ต.หนองสีดา	เพื่อให้ประชาชน หมู่ที่ 5 ต.หนองสีดา มีการคมนาคมที่ สะดวก	ขยายไหล่ถนนพร้อม ก่อสร้างถนนลาดยาง asphalt concrete ทางเข้าทางหมู่บ้านให้ได้ ขนาดความกว้าง 6 ม. ยาว 700 ม. หนาเฉลี่ย 0.15 ม.พร้อมวางท่อ คอนกรีตสี่เหลี่ยม (box culvert)	2,000,000	-	-	-	ร้อยละของ ระยะทางที่ ก่อสร้าง	ประชาชน ร้อยละ 90 ของ หมู่ที่ 5 ต.หนองสีดา มีการคมนาคม ที่สะดวก	อบจ.สระบุรี	อบต. หนองหัวโพ
50	ก่อสร้างถนนลาดยาง หมู่ 1 ต.หนองสีดา	เพื่อให้ประชาชน หมู่ที่ 1 ต.หนองสีดา มีการคมนาคม ที่สะดวก	ปรับปรุงถนนคอนกรีตฯ ให้เป็นถนนลาดยาง asphalt concrete สายทางเข้า หมู่ที่ 1 ขนาดความกว้าง 4 ม. ยาว 1,500 ม. คิดเป็น พื้นที่ไม่น้อยกว่า 6,000 ตร.ม.	2,400,000	-	-	-	ร้อยละของ ระยะทางที่ ก่อสร้าง	ประชาชน ร้อยละ 90 ของ หมู่ที่ 1 ต.หนองสีดา มีการคมนาคม ที่สะดวก	อบจ.สระบุรี	อบต. หนองหัวโพ

ที่	โครงการ	วัตถุประสงค์	เป้าหมาย (ผลผลิตของโครงการ)	งบประมาณและที่ผ่านมา				ตัวชี้วัด	ผลที่คาดว่าจะ จะได้รับ	หน่วยงานที่ ขอประสาน	หน่วยงาน รับผิดชอบหลัก
				2561	2562	2563	2564				
51	โครงการก่อสร้างปรับปรุง ขยายถนนลาดยาง แอสฟัลท์ติกคอนกรีตและ ก่อสร้างวางท่อระบายน้ำ ค.ส.ล. พร้อมบ่อพัก ค.ส.ล. และตีเส้นจราจร บริเวณ ถนนสายส.บ.26001 จากบ้านนายประพจน์ นลวชัย - สะพาน บ้านโคกน้อย ต.หนองแขง อ.หนองแขง จ.สระบุรี	เพื่อให้ประชาชน สัญจรไปมาสะดวก ลดอุบัติเหตุและ ปัญหาน้ำท่วมขัง ในฤดูฝนลดลง	ปรับปรุงขยาย ถนนลาดยาง แอสฟัลท์ติก กว้าง 6 ม. ยาว 1,280 ม. หนา 0.05 ม. หรือมี พื้นที่ลาดยางไม่น้อยกว่า 7,680 ตร.ม. และวาง ท่อระบาย ค.ส.ล. ขนาด Ø 1 ม. จำนวน 1,114 ท่อน พร้อมบ่อพัก ค.ส.ล. ขนาด 1.30 x 1.50 ม. จำนวน 127 บ่อและ ตีเส้นจราจรพื้นที่ ไม่น้อยกว่า 288.00 ตร.ม.	12,000,000	-	-	-	มีถนนลาดยาง แอสฟัลท์ติก มีพื้นที่ลาดยาง ไม่น้อยกว่า 7,680 ตร.ม. สัญจรไปมาสะดวก	ทำให้ประชาชน สัญจรไปมา สะดวก ลดอุบัติเหตุ และ ปัญหาน้ำท่วมขัง ในฤดูฝนลดลง	อบจ.สระบุรี	ทต.หนองแขง
52	ก่อสร้างถนน คสล. จาก สี่แยกวัดตะเกาหมูที่ 7 ตำบลม่วงหวาน ไปวัด หนองสองห้อง หมู่ที่ 2 ต.ม่วงหวาน	เพื่อให้ประชาชน ได้รับความ สะดวกสบาย ในการเดินทางไปมา	ก่อสร้างถนน คสล. กว้าง 6 เมตร ยาว 2,300 เมตร	4,140,000	-	-	-	ร้อยละระยะทาง ที่ก่อสร้าง	ประชาชนได้รับ ความสะดวก สบายในการ เดินทางเพิ่มขึ้น	อบจ.สระบุรี	อบต.ม่วง หวาน

ที่	โครงการ	วัตถุประสงค์	เป้าหมาย (ผลผลิตของโครงการ)	งบประมาณและที่ผ่านมา				ตัวชี้วัด	ผลที่คาดว่าจะได้รับ	หน่วยงานที่ ขอประสาน	หน่วยงาน รับผิดชอบหลัก
				2561	2562	2563	2564				
53	โครงการขยายถนน แอสฟัลต์ติกคอนกรีต สายวัดสมุท- ประดิษฐาราม-เสาให้- ป็อกแป๊ก (3314) พร้อมติดตั้งไฟฟ้า สาธารณะ (ช่วง กม.ที่ 4+187) ต.เสาให้ อ.เสาให้ จ.สระบุรี	เพื่อปรับปรุงขยาย ผิวจราจรให้กว้างขึ้น และได้มาตรฐาน	ปรับปรุงผิวจราจร Asphaltic Concrete แบบ Pavament in Place Recycling พร้อม ติดตั้งไฟฟ้าสาธารณะ แนวถนนสาย 3314 ตอนวัดสมุท- ประดิษฐาราม-เสาให้- ป็อกแป๊ก ช่วง กม.ที่ 3+200 - กม.ที่ 4+187	20,000,000	-	-	-	ร้อยละระยะทาง ที่ก่อสร้าง	ประชาชนได้รับ ความสะดวก ปลอดภัยในการ เดินทาง	อบจ.สระบุรี	ทต.เสาให้
54	โครงการก่อสร้าง ถนนลาดยาง หอย 6 ถนนสายตรี ผังซ้าย- เขต ตำบลนายาว 2 หมู่ที่ 2	เพื่อให้ประชาชนมี ถนนใช้ในการ คมนาคมอย่าง สะดวกและรวดเร็ว ในการขนส่งผลิตผล ทางการเกษตร	ก่อสร้างผิวทางลาดยาง ผิวจราจร กว้าง 8 เมตร ยาว 1,470 เมตร หนา 0.05 เมตร	-	-	6,258,000	-	ร้อยละระยะทาง ที่ก่อสร้าง	ประชาชนได้รับ ความสะดวกและ ปลอดภัยใน การคมนาคม	อบจ.สระบุรี	ทต.ธารเกษม

ที่	โครงการ	วัตถุประสงค์	เป้าหมาย (ผลผลิตของโครงการ)	งบประมาณและที่ผ่านมา				ตัวชี้วัด	ผลที่คาดว่าจะ จะได้รับ	หน่วยงานที่ ขอประสาน	หน่วยงาน รับผิดชอบหลัก
				2561	2562	2563	2564				
55	โครงการปรับปรุงผิวจราจรถนนลาดยางสายเอกทั้งเส้นผ่านหมู่ที่ 1,5,6,7,8 ต.ธารเกษม	เพื่อให้ประชาชนมีถนนใช้ในการคมนาคมอย่างสะดวกและรวดเร็วในการขนส่งผลิตผลทางการเกษตร	ก่อสร้างผิวจราจรกว้าง 8 เมตร ระยะทาง 4,000 เมตร หนา 0.05 เมตร	15,000,000	-	-	-	ร้อยละระยะทางที่ก่อสร้าง	ประชาชนได้รับความสะดวกและปลอดภัยในการคมนาคม	อบจ.สระบุรี	ทต.ธารเกษม
56	โครงการก่อสร้างถนนลาดยาง ซอย 5 สายเอกฝั่งขวา หมู่ที่ 6 ต.ธารเกษม	เพื่อให้ประชาชนมีถนนใช้ในการคมนาคมอย่างสะดวกและรวดเร็วในการขนส่งผลิตผลทางการเกษตร	ก่อสร้างถนนลาดยางขนาดกว้าง 8 เมตร ยาว 2,650 เมตร หนา 0.05 เมตร	10,500,000	-	-	-	ร้อยละระยะทางที่ก่อสร้าง	ประชาชนได้รับความสะดวกและปลอดภัยในการคมนาคม	อบจ.สระบุรี	ทต.ธารเกษม
57	โครงการก่อสร้างถนน คสล.ซอย 5 ถนนสายตรีฝั่งขวา-สายเอก หมู่ 6	เพื่อให้ประชาชนมีถนนใช้ในการคมนาคมอย่างสะดวกและรวดเร็วในการขนส่งผลิตผลทางการเกษตร	ก่อสร้างถนนลาดยาง ช่วงที่ 1 กว้าง 8 เมตร ยาว 654 เมตร และ ช่วงที่ 2 กว้าง 6 เมตร ยาว 1,346 เมตร หนา 0.05 เมตร	7,109,000	-	-	-	ร้อยละระยะทางที่ก่อสร้าง	ประชาชนได้รับความสะดวกและปลอดภัยในการคมนาคม	อบจ.สระบุรี	ทต.ธารเกษม

ที่	โครงการ	วัตถุประสงค์	เป้าหมาย (ผลผลิตของโครงการ)	งบประมาณและที่ผ่านมา				ตัวชี้วัด	ผลที่คาดว่าจะ จะได้รับ	หน่วยงานที่ ขอประสาน	หน่วยงาน รับผิดชอบหลัก
				2561	2562	2563	2564				
58	โครงการก่อสร้างถนน คสล.เลาะริมชายเขา แก้งชัน-สายโท ถึงบ้าน นายกาวิณ กิมาไส หมู่ที่ 5	เพื่อให้ประชาชนมี ถนนใช้ในการ คมนาคมอย่าง สะดวกและรวดเร็ว ในการขนส่ง ผลิตผลทาง การเกษตร	ก่อสร้างถนน คสล. ขนาดกว้าง 5 เมตร ระยะทาง 2,700 เมตร หนา 0.15 เมตร	-	-	9,900,000	-	ร้อยละระยะทาง ที่ก่อสร้าง	ประชาชนได้รับ ความสะดวก และปลอดภัยใน การคมนาคม	อบจ.สระบุรี	ทต.ธารเกษม
59	โครงการก่อสร้างถนน คสล. ตั้งแต่คู่งไก่ ซอย 7 สายตรีชัย ถึงเขตตำบล นายาว หมู่ที่ 2	เพื่อให้ประชาชนมี ถนนใช้ในการ คมนาคมอย่าง สะดวกและรวดเร็ว ในการขนส่ง ผลิตผลทาง การเกษตร	ก่อสร้างถนน คสล. กว้าง 6 เมตร ยาว 700 เมตร หนา 0.15 เมตร	-	3,150,000	-	-	ร้อยละระยะทาง ที่ก่อสร้าง	ประชาชนได้รับ ความสะดวก และปลอดภัยใน การคมนาคม	อบจ.สระบุรี	ทต.ธารเกษม
60	โครงการขยายเขตทางแยก ซอย 7 บริเวณสี่แยก สายเอก	เพื่อให้ประชาชนมี ถนนใช้ในการ คมนาคมอย่าง สะดวกและรวดเร็ว ในการขนส่ง ผลิตผลทาง การเกษตร	ขยายทางแยก ซอย 7 บริเวณสี่แยก สายเอก หมู่ที่ 5,8	-	5,000,000	-	-	ร้อยละระยะทาง ที่ขยายถนน	ประชาชนได้รับ ความสะดวก และปลอดภัยใน การคมนาคม	อบจ.สระบุรี	ทต.ธารเกษม

ที่	โครงการ	วัตถุประสงค์	เป้าหมาย (ผลผลิตของโครงการ)	งบประมาณและที่ผ่านมา				ตัวชี้วัด	ผลที่คาดว่าจะได้รับ	หน่วยงานที่ขอประสาน	หน่วยงานรับผิดชอบหลัก
				2561	2562	2563	2564				
61	ปรับปรุงถนนลาดยางแอสฟัลท์ติกคอนกรีต หมู่ 4 บ้านโป่งตะขบ ถึง หมู่ที่ 5 บ้านจิ้งจอก	เพื่อการคมนาคมและขนส่งพืชผลทางการเกษตรสะดวกทันต่อความต้องการของตลาด	ปรับปรุงถนนลาดยางแอสฟัลท์ติกคอนกรีต หน้า 5 ซม. กว้าง 6 ม. ยาวไม่น้อยกว่า 1,600 เมตร	4,971,800	-	-	-	ประชาชนร้อยละ 50 ได้รับประโยชน์	ประชาชนได้รับความสะดวกในการสัญจรยิ่งขึ้น	อบจ.สระบุรี	อบต.วังม่วง
62	ปรับปรุงถนนลาดยาง หมู่ที่ 6 บ้านป่าลาน หินดาด ถึง หมู่ 9 บ้านหนองบอน	เพื่อการคมนาคมและขนส่งพืชผลทางการเกษตรสะดวกทันต่อความต้องการของตลาด	ปรับปรุงถนนลาดยาง หมู่ 6 ถึง หมู่ 9 กว้าง 6 ม. ยาว 3,100 เมตร	9,051,900	-	-	-	ร้อยละ 60 ของประชาชนเดินทางสะดวก	ประชาชนได้รับความสะดวกในการสัญจรและขนส่งพืชผลดียิ่งขึ้น	อบจ.สระบุรี	อบต.วังม่วง
63	ปรับปรุงถนนลาดยางแอสฟัลท์ติกคอนกรีต หมู่ 9 บ้านหนองบอน ถึง หมู่ 13 บ้านคลองมะเกลือ	เพื่อการคมนาคมและขนส่งพืชผลทางการเกษตรสะดวกทันต่อความต้องการของตลาด	ปรับปรุงถนนลาดยางแอสฟัลท์ติกคอนกรีต หมู่ 9 ถึง หมู่ 13 กว้าง 6 ม. ยาว 2,800 เมตร	7,936,900	-	-	-	ประชาชนร้อยละ 50 ได้รับประโยชน์	ประชาชนได้รับความสะดวกในการสัญจรยิ่งขึ้น	อบจ.สระบุรี	อบต.วังม่วง
64	ปรับปรุงถนนลาดยางแอสฟัลท์ติกคอนกรีต หมู่ 14 บ้านหลังเขาถึงบ้านมะค่างาม (เขตเทศบาลวังม่วง)	เพื่อการคมนาคมและขนส่งพืชผลทางการเกษตรสะดวกทันต่อความต้องการของตลาด	ปรับปรุงถนนลาดยางแอสฟัลท์ติกคอนกรีต หมู่ 14 กว้าง 6 เมตร ยาว 8,000 ม.	22,548,100	-	-	-	ประชาชนร้อยละ 50 ได้รับประโยชน์	ประชาชนได้รับความสะดวกในการสัญจรยิ่งขึ้น	อบจ.สระบุรี	อบต.วังม่วง

ที่	โครงการ	วัตถุประสงค์	เป้าหมาย (ผลผลิตของโครงการ)	งบประมาณและที่ผ่านมา				ตัวชี้วัด	ผลที่คาดว่าจะ จะได้รับ	หน่วยงานที่ ขอประสาน	หน่วยงาน รับผิดชอบหลัก
				2561	2562	2563	2564				
65	ปรับปรุงถนนลาดยาง แอสฟัลท์ติกคอนกรีต หมู่ 17 บ้านซำแห้งถึง ต.ซำสนุ่น	เพื่อการคมนาคม และขนส่งพืชผล ทางการเกษตร สะดวกทันต่อ ความต้องการของ ตลาด	ปรับปรุงถนนลาดยาง แอสฟัลท์ติกคอนกรีต หมู่ 17 กว้าง 6 ม. ยาว 2,300 ม.	6,772,300	-	-	-	ประชาชน ร้อยละ 50 ได้รับ ประโยชน์	ประชาชนได้รับ ความสะดวกใน การสัญจรยิ่งขึ้น	อบจ.สระบุรี	อบต.วังม่วง
66	ปรับปรุงถนนลาดยาง แบบแอสฟัลท์ติกคอนกรีต หมู่ที่ 7	เพื่อประชาชนมี เส้นทางคมนาคม ที่สะดวกและ เป็นมาตรฐาน	หมู่ที่ 7 บ้านแถว เชื่อมต่อตำบลหนองยาว กว้าง 5 เมตร ยาว 1,200 เมตร	4,465,000	-	-	-	ระยะทาง กว้าง 5 เมตร ยาว 1,200 เมตร	ประชาชนได้รับ ความสะดวกใน การสัญจร	อบจ.สระบุรี	อบต.หนองโน
67	ก่อสร้างถนนคอนกรีต เสริมเหล็กหมู่ที่ 2	เพื่อประชาชนมี เส้นทางคมนาคม ที่สะดวกและเป็น มาตรฐาน	ก่อสร้างถนนคอนกรีต เสริมเหล็ก หมู่ที่ 2 เลียบบคลองชลประทาน ฝั่งขวา บ้านนาร่อง - บ้านจ้อก้อ ระยะทาง 1,000 เมตร	2,000,000	-	-	-	มีเส้นทางที่เป็น มาตรฐานเพิ่มขึ้น	ประชาชนได้รับ ความสะดวกใน การสัญจร	กรมส่งเสริม การปกครอง ท้องถิ่น	อบต.หนองโน
68	ก่อสร้างถนนคอนกรีต เสริมเหล็ก	เพื่อประชาชนมี เส้นทางคมนาคม ที่สะดวกและเป็น มาตรฐาน	ก่อสร้างถนนคอนกรีต เสริมเหล็กหมู่ที่ 5 บ้านโคกกระต่าย เลียบบคลองชลประทาน ถึง หมู่ที่ 2 บ้านนาร่อง ระยะทาง 1,400 เมตร	3,500,000	-	-	-	มีเส้นทางที่เป็น มาตรฐานเพิ่มขึ้น	ประชาชนได้รับ ความสะดวกใน การสัญจร	กรมส่งเสริม การปกครอง ท้องถิ่น	อบต.หนองโน

ที่	โครงการ	วัตถุประสงค์	เป้าหมาย (ผลผลิตของโครงการ)	งบประมาณและที่ผ่านมา				ตัวชี้วัด	ผลที่คาดว่าจะ จะได้รับ	หน่วยงานที่ ขอประสาน	หน่วยงาน รับผิดชอบหลัก
				2561	2562	2563	2564				
69	ขยายถนนทางหลวง แผ่นดินหมายเลข 3314 พร้อมระบบระบายน้ำ หมู่ที่ 2 - หมู่ที่ 10	เพื่อประชาชนมี เส้นทางคมนาคม ที่สะดวกและเป็น มาตรฐาน	ถนนทางหลวงแผ่นดิน หมายเลข 3314 หมู่ที่ 2 บ้านนาร่อง - หมู่ที่ 10 บ้านหนองม่วง	30,000,000	-	-	-	มีเส้นทางที่เป็น มาตรฐานเพิ่มขึ้น	ประชาชนได้รับ ความสะดวกใน การสัญจร	กรมส่งเสริม การปกครอง ท้องถิ่น	อบต.หนองโน
70	โครงการก่อสร้าง ถนนลาดยางแอสฟัลท์ฯ สาธารณะ สายทุเรียน- ห้วยป่า หมู่ที่ 1,2,4 ตำบลหนองกบ	เพื่อให้ประชาชนมี เส้นทางคมนาคม ที่เหมาะสมและ สะดวกสบาย	ถนนลาดยางแอสฟัลท์ฯ ระยะทางประมาณ 1,000 เมตร จำนวน 1 แห่ง	3,716,000	-	-	-	มีเส้นทาง คมนาคมเพิ่มขึ้น	ประชาชน สามารถสัญจร ไปมาได้สะดวก รวดเร็ว	อบจ.สระบุรี	อบต.หนองกบ
71	ก่อสร้างถนน คสล. จากสี่แยกวัดอู่ตะเภา หมู่ที่ 7 ตำบลม่วงหวาน ถึงวัดหนองสองห้อง หมู่ที่ 2 ต.ม่วงหวาน	เพื่อให้ประชาชน เดินทางสัญจรไป มาสะดวกรวดเร็ว และปลอดภัย	ก่อสร้าง กว้าง 6 เมตร ยาว 2,300 เมตร	9,717,700	-	-	-	ร้อยละของถนน คสล. ที่ได้ก่อสร้าง	ประชาชนได้รับ ความสะดวก สบายในการเดิน ทางเพิ่มขึ้น	อบจ.สระบุรี	อบต.ม่วง หวาน
72	โครงการปรับปรุง ผิวจราจรถนนลาดยาง สายเอกทั้งเส้น หมู่ที่ 1,5,6,7 และหมู่ที่ 8 ต.ธารเกษม	เพื่อให้ประชาชน มีถนนใช้ในการ คมนาคมอย่าง สะดวกและรวดเร็ว ในการขนส่ง ผลิตผลทาง การเกษตร	ก่อสร้างผิวจราจร กว้าง 8 เมตร ระยะทาง 4,850 เมตร หนา 0.05 เมตร	21,203,000	-	-	-	ประชาชนได้รับ ความพึงพอใจ ร้อยละ 90	ประชาชนได้รับ ความสะดวก และปลอดภัยใน การคมนาคม	อบจ.สระบุรี	ต.ธารเกษม

ที่	โครงการ	วัตถุประสงค์	เป้าหมาย (ผลผลิตของโครงการ)	งบประมาณและที่ผ่านมา				ตัวชี้วัด	ผลที่คาดว่าจะ จะได้รับ	หน่วยงานที่ ขอประสาน	หน่วยงาน รับผิดชอบหลัก
				2561	2562	2563	2564				
73	โครงการก่อสร้าง ถนนลาดยาง ซอย 5 สายเอกฝั่งขวา-สายโท หมู่ที่ 6 ต.ธารเกษม	เพื่อให้ประชาชน มีถนนใช้ในการ คมนาคมอย่าง สะดวกและรวดเร็ว ในการขนส่ง ผลิตผลทาง การเกษตร	ก่อสร้างถนนลาดยาง ขนาดกว้าง 8 เมตร ยาว 2,000 เมตร หนา 0.05 เมตร	8,743,700	-	-	-	ประชาชนได้รับ ความพึงพอใจ ร้อยละ 90	ประชาชนได้รับ ความสะดวก และปลอดภัยใน การคมนาคม	อบจ.สระบุรี	ทต.ธารเกษม
74	โครงการก่อสร้างถนน คสล.ซอย 5 สายตรีขวา- สายเอก หมู่ที่ 6 ต.ธารเกษม	เพื่อให้ประชาชน มีถนนใช้ในการ คมนาคมอย่าง สะดวกและรวดเร็ว ในการขนส่ง ผลิตผลทาง การเกษตร	ก่อสร้างถนน คสล.กว้าง ช่วงที่ 1 กว้าง 6 เมตร ยาว 1,181 เมตร และ ช่วงที่ 2 กว้าง 8 เมตร ยาว 654 เมตร หนา 0.15 เมตร	9,301,700	-	-	-	ประชาชนได้รับ ความพึงพอใจ ร้อยละ 90	ประชาชนได้รับ ความสะดวก และปลอดภัยใน การคมนาคม	อบจ.สระบุรี	ทต.ธารเกษม
75	โครงการก่อสร้างถนน คสล.หมู่ที่ 2 ซอย 7 สายตรีซ้าย ตำบลธารเกษม ถึงหมู่ที่ 7 บ้านชันนางเล็ง ตำบลนายาว	เพื่อให้ประชาชน มีถนนใช้ในการ คมนาคมอย่าง สะดวกและรวดเร็ว ในการขนส่ง ผลิตผลทาง การเกษตร	ก่อสร้างถนน คสล. กว้าง 6 เมตร ระยะทาง 700 เมตร หนา 0.15 เมตร	3,478,000	-	-	-	ประชาชนได้รับ ความพึงพอใจ ร้อยละ 90	ประชาชนได้รับ ความสะดวก และปลอดภัยใน การคมนาคม	อบจ.สระบุรี	ทต.ธารเกษม

ที่	โครงการ	วัตถุประสงค์	เป้าหมาย (ผลผลิตของโครงการ)	งบประมาณและที่ผ่านมา				ตัวชี้วัด	ผลที่คาดว่าจะ จะได้รับ	หน่วยงานที่ ขอประสาน	หน่วยงาน รับผิดชอบหลัก
				2561	2562	2563	2564				
76	โครงการลาดยาง แอสฟัลต์ติกคอนกรีต จากหมู่ 2 ถึงหมู่ที่ 7,6,8 เชื่อมต่อไปหมู่ 4 ตำบลบ้านโป่ง	เพื่อให้ประชาชนมี ถนนที่ได้มาตรฐาน ใช้ในการเดินทาง	จากหมู่ที่ 2 ถึงหมู่ที่ 6,7 และ 8 บ้านกลับ เชื่อม ต่อไปถึงหมู่ที่ 4 บ้าน โป่ง	10,000,000	-	-	-	มีเส้นทางการ คมนาคมเพิ่มขึ้น	ประชาชนมีถนน ที่ได้มาตรฐานใช้ ในการเดินทาง สัญจรไปมา	อบจ.สระบุรี	อบต.บ้านกลับ
77	โครงการถนนลาดยาง แอสฟัลต์ติกจากสะพาน บ้านกลับหมู่ 2 ฝั่งซ้าย สายคันคลองชลประทาน ชัยนาทป่าสักเชื่อมหมู่ 9 ดงสักเชื่อมสะพานป่าหวาย เขตอำเภอเมืองลพบุรี	เพื่อให้ประชาชนมี ถนนที่ได้มาตรฐาน ใช้ในการเดินทาง	จากสะพานบ้านกลับ หมู่ที่ 2 ฝั่งซ้าย สายคันคลองชลประทาน ชัยนาทป่าสักเชื่อม หมู่ที่ 9 ดงสัก เชื่อม สะพานป่าหวาย เขตอำเภอเมืองลพบุรี	10,000,000	-	-	-	มีเส้นทางการ คมนาคมเพิ่มขึ้น	ประชาชนมีถนน ที่ได้มาตรฐานใช้ ในการเดินทาง สัญจรไปมา	อบจ.สระบุรี	อบต.บ้านกลับ
78	โครงการปรับปรุงถนน ลูกรังสายจัดรูป หมู่ที่ 1-10 ตำบลบ้านกลับและ หมู่ที่ 1-5 ตำบลบ้านโป่ง	เพื่อให้ประชาชนมี ถนนที่ได้มาตรฐาน ใช้ในการเดินทาง	หมู่ที่ 1-10 ตำบล บ้านกลับและหมู่ที่ 1-5 ตำบลบ้านโป่ง	10,000,000	-	-	-	มีเส้นทางการ คมนาคมเพิ่มขึ้น	ประชาชนมีถนน ที่ได้มาตรฐานใช้ ในการเดินทาง สัญจรไปมา	อบจ.สระบุรี	อบต.บ้านกลับ

ที่	โครงการ	วัตถุประสงค์	เป้าหมาย (ผลผลิตของโครงการ)	งบประมาณและที่ผ่านมา				ตัวชี้วัด	ผลที่คาดว่าจะได้รับ	หน่วยงานที่ ขอประสาน	หน่วยงาน รับผิดชอบหลัก
				2561	2562	2563	2564				
79	ก่อสร้างถนนลาดยางแบบแอสฟัลท์ติกคอนกรีต (Asphalt Concrete)	เพื่อให้การคมนาคมมีความสะดวก รวดเร็วและปลอดภัยในการสัญจรไปมา	ก่อสร้างถนนลาดยางแบบแอสฟัลท์ติกคอนกรีต กว้าง 8 เมตร ยาว 5,200 เมตร บริเวณถนนสายคันคลองชลประทาน (ชัยนาท-ป่าสัก) สะพาน 10 ฝั่งซ้าย ถึงโครงการส่งน้ำและบำรุงรักษาเรียงรางหน้าวัดโคกงาม ต.สร้างไทร อ.บ้านหม้อ	15,000,000	-	-	-	มีเส้นทางการคมนาคมเพิ่มขึ้น	ประชาชนได้รับความสะดวกปลอดภัยในการสัญจรไปมาเพิ่มมากขึ้น	อบจ.สระบุรี	อบต.หนองโดน
80	ก่อสร้างถนนลาดยางผิวจราจรแอสฟัลท์ติกคอนกรีต จากบ้านหนองแร้ หมู่ที่ 1 ถึงวัดไต่ใหญ่ (เขตติดต่อตำบลคอนโพธิ์)	เพื่อให้ประชาชนได้รับความสะดวกในการสัญจรไป-มา	หมู่ที่ 1 บ้านหนองแร้ ถึงวัดไต่ใหญ่	7,280,000	-	-	-	ปริมาณงานที่แล้วเสร็จ	ประชาชนได้รับความสะดวกในการเดินทาง	อบจ.สระบุรี	อบต.ดอนทอง
81	ก่อสร้างถนนลาดยางผิวจราจรแอสฟัลท์ติกคอนกรีต จาก รพ.สต.ดอนทอง หมู่ที่ 7 ถึงวัดไต่ใหญ่ (เขตติดต่อตำบลคอนโพธิ์)	เพื่อให้ประชาชนได้รับความสะดวกในการสัญจรไป-มา	หมู่ที่ 7 บ้านม้า จาก รพ.สต.ดอนทอง ถึงวัดไต่ใหญ่	3,920,000	-	-	-	ปริมาณงานที่แล้วเสร็จ	ประชาชนได้รับความสะดวกในการเดินทาง	อบจ.สระบุรี	อบต.ดอนทอง

ที่	โครงการ	วัตถุประสงค์	เป้าหมาย (ผลผลิตของโครงการ)	งบประมาณและที่ผ่านมา				ตัวชี้วัด	ผลที่คาดว่าจะ จะได้รับ	หน่วยงานที่ ขอประสาน	หน่วยงาน รับผิดชอบหลัก
				2561	2562	2563	2564				
82	ปรับปรุงถนนและก่อสร้างระบบระบายน้ำถนนเทศบาล 10 (เขาพาดแอกใต้)	เพื่อป้องกันและแก้ไขปัญหาน้ำท่วมขังและประชาชนสัญจรไปมาอย่างสะดวกสบาย	ปรับปรุงถนนและก่อสร้างรางระบายน้ำถนนเทศบาล 10 (เขาพาดแอกใต้)	6,000,000	-	-	-	121 คริวเรื่อนและผู้สัญจรอื่นๆ	ประชาชนมีความปลอดภัยและไม่มีน้ำท่วมขัง	อบจ.สระบุรี	ทต. หน้าพระลาน
83	ปรับปรุงถนนเทศบาล 3 (ร่วมใจพัฒนา)	เพื่อให้ประชาชนสัญจรไปมาอย่างสะดวกสบายและมีความปลอดภัยมากยิ่งขึ้น	ปรับปรุงถนนเทศบาล 3 (ร่วมใจพัฒนา)	3,500,000	-	-	-	100 คริวเรื่อนและผู้สัญจรอื่นๆ	ประชาชนสัญจรไปมาอย่างสะดวกสบายและมีความปลอดภัยมากยิ่งขึ้น	อบจ.สระบุรี	ทต. หน้าพระลาน
84	ปรับปรุงถนนเทศบาล 2 (ข้างโรงเลื่อย) และถนนแยกหน้าโรงงานหินอ่อน	เพื่อให้ประชาชนสัญจรไปมาอย่างสะดวกสบาย	ปรับปรุงถนนเทศบาล 2 (ข้างโรงเลื่อย) และถนนแยกหน้าโรงงานหินอ่อน	-	6,000,000	-	-	100 คริวเรื่อนและผู้สัญจรอื่นๆ	ประชาชนสัญจรไปมาอย่างสะดวกสบาย	อบจ.สระบุรี	ทต. หน้าพระลาน
85	โครงการก่อสร้างปรับปรุงถนนเทศบาล 14 (คิ่งเขาเขียว)	เพื่อให้ประชาชนสัญจรไปมาอย่างสะดวกสบายและมีความปลอดภัยมากยิ่งขึ้น	ปรับปรุงถนนเทศบาล 14 (คิ่งเขาเขียว)	-	-	-	8,000,000	150 คริวเรื่อนและผู้สัญจรอื่นๆ	ประชาชนสัญจรไปมาอย่างสะดวกสบายและมีความปลอดภัยมากยิ่งขึ้น	อบจ.สระบุรี	ทต. หน้าพระลาน

ที่	โครงการ	วัตถุประสงค์	เป้าหมาย (ผลผลิตของโครงการ)	งบประมาณและที่ผ่านมา				ตัวชี้วัด	ผลที่คาดว่าจะได้รับ	หน่วยงานที่ขอประสาน	หน่วยงานรับผิดชอบหลัก
				2561	2562	2563	2564				
86	โครงการก่อสร้างถนนลาดยางสายบ้านนายบุญ เขียวน้อย หมู่ 6	เพื่อพัฒนาระบบการคมนาคมขนส่งให้มีความสะดวกในการเดินสัญจร	ก่อสร้างถนนลาดยาง 2 ชั้นสายบ้านนายบุญ เขียวน้อย หมู่ 6 กว้าง 5 เมตร ยาว 1,500 เมตร	-	2,250,000	-	-	ร้อยละระยะทางที่ก่อสร้าง	ประชาชนมีความสะดวกในการเดินทางสัญจร	อบจ.สระบุรี	อบต.พุดแค
87	โครงการก่อสร้างถนนลาดยาง หมู่ 1 สายเลียบบคลองชลประทานสาย 5L	เพื่อให้การคมนาคมมีความสะดวกและปลอดภัย	ก่อสร้างถนนลาดยาง กว้าง 5 เมตร ยาว 1,000 เมตร	2,000,000	-	-	-	มีผู้ใช้เส้นทางคมนาคมไม่น้อยกว่า 500 คน	การคมนาคมมีความสะดวกปลอดภัย	อบจ.สระบุรี	อบต.ฝั่งรวง
88	โครงการก่อสร้างถนนลาดยาง หมู่ 5 บริเวณร้านครัวใจสั่งมาถึงถนนเลียบบคลองชลประทาน 4L	เพื่อให้การคมนาคมมีความสะดวกและปลอดภัย	ก่อสร้างถนนลาดยาง กว้าง 6 เมตร ยาว 1,000 เมตร หนา 0.15 เมตร	3,000,000	-	-	-	มีผู้ใช้เส้นทางคมนาคมไม่น้อยกว่า 500 คน	การคมนาคมมีความสะดวกปลอดภัย	อบจ.สระบุรี	อบต.ฝั่งรวง
89	โครงการก่อสร้างถนนคสล. เลียบคลองน้ำทิ้ง (คลองหนองโน) หมู่ 2, หมู่ 3 และ หมู่ 4	เพื่อให้การคมนาคมมีความสะดวกและปลอดภัย	ถนน คสล. ยาว 2,740 เมตร กว้าง 6 เมตร	9,000,000	-	-	-	ประชาชนร้อยละ 80 มีเส้นทางคมนาคมที่สะดวก	เพื่อให้ประชาชนมีเส้นทางคมนาคมที่สะดวก ปลอดภัย รวดเร็ว	อบจ.สระบุรี	อบต.บ้านแก้ง

ที่	โครงการ	วัตถุประสงค์	เป้าหมาย (ผลผลิตของโครงการ)	งบประมาณและที่ผ่านมา				ตัวชี้วัด	ผลที่คาดว่าจะ จะได้รับ	หน่วยงานที่ ขอประสาน	หน่วยงาน รับผิดชอบหลัก
				2561	2562	2563	2564				
90	โครงการก่อสร้าง ถนนลาดยางแบบผิวเรียบ (AC) หมู่ 5 ต.คชสิทธิ์ ถึง หมู่ 9 ต.โคกตูม- โพนทอง เชื่อมถนน สุวรรณศรี อ.หนองแคว จ.สระบุรี	เพื่อให้ประชาชนได้ สัญจรไป-มาได้ สะดวกปลอดภัยทั้ง ในชีวิตและทรัพย์สิน	ก่อสร้างถนนลาดยาง ให้ได้ตามแบบมาตรฐาน	3,500,000	-	-	-	ร้อยละระยะทาง ที่ก่อสร้าง	ทำให้ประชาชน สามารถสัญจร ไป-มาได้สะดวก	อบจ.สระบุรี	อบต.คชสิทธิ์
91	โครงการก่อสร้าง ถนนลาดยางแบบผิวเรียบ (AC) หมู่ที่ 11 ตำบล คชสิทธิ์ (บ้านโคกจาน- บ้านระโสม) แบบมีท่อ และบ่อพัก คสล.ระบายน้ำ อยู่ 2 ข้างทางผิวจราจร กว้างเฉลี่ย 5.00 เมตร ยาว 3,100 เมตร	เพื่อให้ประชาชนได้ สัญจรไป-มาได้ สะดวก ปลอดภัยทั้ง ในชีวิตและ ทรัพย์สินอีกทั้งยัง แก้ปัญหาการ ระบายน้ำในช่วง ฤดูฝน	ก่อสร้างถนนลาดยาง แบบผิวเรียบ (AC) หมู่ที่ 11 ตำบลคชสิทธิ์ (บ้านโคกจาน- บ้านระโสม) แบบมีท่อ และบ่อพัก คสล.ระบาย น้ำอยู่ 2 ข้างทาง ผิวจราจรกว้างเฉลี่ย 5.00 เมตร ยาว 3,100 เมตร	5,000,000	-	-	-	ร้อยละระยะทาง ที่ก่อสร้าง	ทำให้ประชาชน ได้สัญจรไป-มาได้ สะดวกปลอดภัย ทั้งในชีวิตและ ทรัพย์สินอีกทั้งยัง แก้ปัญหาการ ระบายน้ำในช่วง ฤดูฝน	อบจ.สระบุรี	อบต.คชสิทธิ์
92	โครงการก่อสร้าง ถนนลาดยาง (AC) หมู่ 13 ต.คชสิทธิ์ เรียบคลอง หนองรู เชื่อมต่อ หมู่ 5 ต.หนองปลิง	เพื่อให้ใช้ในการ สัญจรไป-มาของ ชาวตำบลคชสิทธิ์ ได้อย่างสะดวก และปลอดภัย	โครงการก่อสร้าง ถนนลาดยาง (AC) หมู่ 13 ต.คชสิทธิ์ เรียบคลองหนองรู เชื่อมต่อ หมู่ 5 ต.หนองปลิง	2,000,000	-	-	-	ร้อยละระยะทาง ที่ก่อสร้าง	ใช้ในการสัญจร ไป-มาได้ สะดวก	อบจ.สระบุรี	อบต.คชสิทธิ์

ที่	โครงการ	วัตถุประสงค์	เป้าหมาย (ผลผลิตของโครงการ)	งบประมาณและที่ผ่านมา				ตัวชี้วัด	ผลที่คาดว่าจะได้รับ	หน่วยงานที่ขอประสาน	หน่วยงานรับผิดชอบหลัก
				2561	2562	2563	2564				
93	โครงการก่อสร้างถนนลาดยางเลียบบคลองสามขาฝั่งตะวันตก หมู่ที่ 1,2,6,7,9 ตำบลหนองจิก อำเภอหนองแคว จังหวัดสระบุรี	เพื่อให้มีถนนที่ได้มาตรฐานใช้สัญจรได้สะดวกรวดเร็วมีความปลอดภัยในชีวิตและทรัพย์สิน	โครงการก่อสร้างถนนลาดยางเลียบบคลองสามขาฝั่งตะวันตก หมู่ที่ 1,2,6,7,9 ตำบลหนองจิก อำเภอหนองแคว จังหวัดสระบุรี	10,000,000	-	-	-	ประชาชนผู้มาติดต่อราชการ ร้อยละ 100	ราษฎรได้รับความสะดวกในการคมนาคม	อบจ.สระบุรี	อบต.หนองจิก
94	โครงการถนนลาดยาง หมู่ที่ 9 ตำบลโพนทอง	เพื่อก่อสร้างถนนลาดยาง หมู่ที่ 9 ตำบลโพนทอง ถึงตำบลคชสิทธิ์	ถนนลาดยาง ม.9 ต.โพนทอง กว้าง 5 ม. ยาว 1350 ม. หรือพื้นที่ไม่น้อยกว่า 6750 ตรม.	3,100,000	-	-	-	จำนวนงบประมาณที่ได้รับอุดหนุน	ถนนได้มาตรฐานในการคมนาคมและขนส่งผลผลิตทางการเกษตร	อบจ.สระบุรี	อบต.โคกตูม-โพนทอง
95	โครงการก่อสร้างถนนลาดยางแอสฟัลท์ติกคอนกรีต หมู่ที่ 1 (ฝั่งขวาถนนริมห้วยหนองนาจากหมู่ที่ 1 ถึงสะพานใหม่ หมู่ที่ 3	เพื่อให้การสัญจรไปมาระหว่างตำบลเป็นไปโดยสะดวกรวดเร็วและปลอดภัย	ผิวจราจรกว้าง 6 เมตร ยาว 1700 เมตร หิน 0.05 เมตร	4,600,000	-	-	-	จำนวนพาหนะที่สัญจรไปมาบนถนนเส้นนี้เพิ่มมากขึ้น	การสัญจรไปมาระหว่างตำบลเป็นไปโดยสะดวกรวดเร็วและปลอดภัย	อบจ.สระบุรี	อบต.ห้วยขมิ้น
96	โครงการปรับปรุงถนนลาดยางจากสามแยกคลองแปดอาร์ทางเข้าโรงเรียน วัดหนองปลิง จนถึงวัดหนองปลิง หมู่ที่ 4	เพื่อให้ประชาชนได้รับความสะดวกในการเดินทาง	ประมาณความกว้าง 6 เมตร ความยาว 1000 เมตร	-	-	2,400,000	-	จำนวนถนนที่ได้รับการปรับปรุงซ่อมแซมให้ได้มาตรฐาน	ประชาชนมีเส้นทางคมนาคมที่สะดวกและปลอดภัยในการใช้เส้นทาง	อบจ.สระบุรี	อบต.หนองปลิง

ที่	โครงการ	วัตถุประสงค์	เป้าหมาย (ผลผลิตของโครงการ)	งบประมาณและที่ผ่านมา				ตัวชี้วัด	ผลที่คาดว่าจะ จะได้รับ	หน่วยงานที่ ขอประสาน	หน่วยงาน รับผิดชอบหลัก
				2561	2562	2563	2564				
97	โครงการก่อสร้างถนน แอสฟัลต์ติกคอนกรีต พร้อมวางท่อระบายน้ำหมู่ ที่ 4	เพื่อให้ประชาชน สัญจรไปมาสะดวก	หลังปัมโมบิลเก่า	2,760,000	-	-	-	ร้อยละ 80 ของ ประชาชน เดินทางสัญจรไป มาสะดวก	ประชาชนได้รับ ความสะดวก สบายในการ เดินทาง	อบจ.สระบุรี	อบต. หนองนาก
98	โครงการก่อสร้างถนน แอสฟัลต์ติกคอนกรีต เลียบบคลองหนองนาก หมู่ที่ 9	เพื่อให้ประชาชน สัญจรไปมาสะดวก	ถนนเลียบบคลอง หมู่ที่ 9 ยาว 880 เมตร	4,000,000	-	-	-	ร้อยละ 80 ของ ประชาชน เดินทางสัญจรไป มาสะดวก	ประชาชนได้รับ ความสะดวก สบายในการ เดินทาง	อบจ.สระบุรี	อบต. หนองนาก
99	โครงการปรับปรุงถนน แอสฟัลต์ติกคอนกรีต สายคันคลองระพีพัฒน์ แยกตะวันตก หมู่ที่ 7 เชื่อมเขตเทศบาลตำบล หนองแค-เทศบาลตำบล ไผ่ต่า	เพื่อให้ประชาชน สัญจรไปมาสะดวก	ปรับปรุงถนน แอสฟัลต์ติกคอนกรีต (Pavement in - Place Recycling) สายคันคลองระพีพัฒน์ แยกตะวันตก หมู่ที่ 7 กว้าง 6 เมตร ยาว 2,400 เมตร หนา 0.05 เมตร หรือมีพื้นที่ผิวจราจร ไม่น้อยกว่า 14,400 ตารางเมตร	6,675,000	-	-	-	ร้อยละหรือ จำนวนครัวเรือน ประชาชนที่ได้รับ ประโยชน์	ประชาชนได้ สัญจรไป-มาได้ สะดวก	อบจ.สระบุรี	อบต.กุ่มหัก

ที่	โครงการ	วัตถุประสงค์	เป้าหมาย (ผลผลิตของโครงการ)	งบประมาณและที่ผ่านมา				ตัวชี้วัด	ผลที่คาดว่าจะได้รับ	หน่วยงานที่ ขอประสาน	หน่วยงาน รับผิดชอบหลัก
				2561	2562	2563	2564				
100	โครงการปรับปรุงถนน ค.ส.ล.พร้อมวางท่อ ระบายน้ำถนนวัดบ้านลาด	เพื่อให้ถนนมี สภาพพร้อมใช้งาน น้ำไม่ท่วมขัง	ปรับปรุงถนน ค.ส.ล. พร้อมรางวี 2 ข้าง กว้าง 5.00 ม. ยาว 1125.00 ม. หนา 0.20 ม. ขนาดพื้นที่ ไม่น้อยกว่า 5450 ตรม. ก่อสร้าง.ท่อระบายน้ำ ค.ส.ล. ขนาด ๘ 0.80 ม. พร้อมบ่อพักทุกระยะ 10.00 ม	9,900,000	-	-	-	การก่อสร้างที่ได้ มาตรฐานตาม กำหนด	ทำให้ประชาชน เดินทางสัญจร สะดวก	อบจ.สระบุรี	ทต.หินกอง
101	โครงการปรับปรุงถนน ค.ส.ล.พร้อมวางท่อ ระบายน้ำบริเวณถนน พหลโยธินสายเก่า (ต่อเนื่องช่วงที่ 3)	เพื่อให้ถนนมี สภาพพร้อมใช้งาน	ปรับปรุงผิวจราจร ค.ส.ล. กว้าง 12.00 ม. ยาว 550.00 ม. หนา 0.20 ม. ขนาดพื้นที่ไม่ น้อยกว่า 6415 ตรม. วางท่อระบายน้ำพร้อม บ่อพักท่อ ค.ส.ล.ขนาด ๘ 0.80 ม. พร้อมบ่อพัก ขนาด 1.30X1.30 ม. ทุกระยะ 10.00 ม. 2 ข้าง	11,800,000	-	-	-	การก่อสร้างที่ได้ มาตรฐานตาม กำหนด	ทำให้ประชาชน เดินทางสัญจร สะดวก	อบจ.สระบุรี	ทต.หินกอง

ที่	โครงการ	วัตถุประสงค์	เป้าหมาย (ผลผลิตของโครงการ)	งบประมาณและที่ผ่านมา				ตัวชี้วัด	ผลที่คาดว่าจะ จะได้รับ	หน่วยงานที่ ขอประสาน	หน่วยงาน รับผิดชอบหลัก
				2561	2562	2563	2564				
102	โครงการขยายเขตทางริม ทางหลวงหมายเลข 3041 หมู่ 4,1,3	เพื่อให้ประชาชนมี เส้นทางคมนาคมที่ สะดวก	ระยะทางรวม 3,400 เมตร	50,000,000	-	-	-	ร้อยละระยะทาง ที่ก่อสร้าง	ประชาชนใน พื้นที่มีเส้นทาง คมนาคมที่สะดวก	อบจ.สระบุรี	ทต.เมืองเก่า
103	โครงการซ่อมสร้างเสริม ผิวถนนลาดยาง แอสฟัลต์ติกส์คอนกรีต สายบ่อบัว หมู่ที่ 1 เชื่อมต่อไปบ้านหนองกรด หมู่ที่ 5	เพื่อการคมนาคม ที่สะดวก รวดเร็ว และปลอดภัย	ปรับปรุงซ่อมสร้าง ผิวถนนลาดยาง แอสฟัลต์ติกส์คอนกรีต กว้าง 6 เมตร ยาว 1,435 เมตร หนา 0.05 เมตร ไหล่ทางกว้างข้างละ 0.50 เมตร (รวมพื้นที่ 8,610 ตร.ม.)	5,000,000	-	-	-	ร้อยละ 80 ของ ประชาชนผู้ใช้ ถนนได้รับความ พึงพอใจ	ประชาชนได้รับ ความสะดวกใน คมนาคมขนส่ง ผลผลิตทางการ เกษตร	อบจ.สระบุรี	ทต.แสงพัน
104	โครงการก่อสร้าง ถนนลาดยางแอสฟัลต์ติกส์ คอนกรีตแสงพันสายเก่า หมู่ที่ 4 เชื่อมต่อไปตำบล มวกเหล็ก อำเภอมวกเหล็ก (สายแก่งคอย-วังม่วง)	เพื่อการคมนาคมที่ สะดวก รวดเร็ว และปลอดภัย	ก่อสร้างถนนลาดยาง แอสฟัลต์ติกส์คอนกรีต ขนาดกว้าง 6 เมตร ยาว 3,200 เมตร หนา 0.05 เมตร (รวม พื้นที่ 19,200 ตร.ม.)	12,000,000	-	-	-	ร้อยละ 80 ของ ประชาชนผู้ใช้ ถนนได้รับความ พึงพอใจ	ประชาชนได้รับ ความสะดวกใน คมนาคมขนส่ง ผลผลิตทางการ เกษตร	อบจ.สระบุรี	ทต.แสงพัน

ที่	โครงการ	วัตถุประสงค์	เป้าหมาย (ผลผลิตของโครงการ)	งบประมาณและที่ผ่านมา				ตัวชี้วัด	ผลที่คาดว่าจะ จะได้รับ	หน่วยงานที่ ขอประสาน	หน่วยงาน รับผิดชอบหลัก
				2561	2562	2563	2564				
105	โครงการซ่อมสร้างเสริม ผิวถนนลาดยาง แอสฟัลต์ติกส์คอนกรีต สายบ้านปึกสำโรง หมู่ที่ 2 เชื่อมต่อไปบ้านหนองกรด หมู่ที่ 5 ตำบลแสงพัน อำเภอวังม่วง จังหวัดสระบุรี	เพื่อการคมนาคมที่ สะดวก รวดเร็ว และปลอดภัย	ดำเนินการซ่อมสร้าง ผิวถนนลาดยาง แอสฟัลต์ติกส์คอนกรีต กว้าง 6 เมตร ยาว 3,000 เมตร หนา 0.05 เมตร ไหล่ทางกว้างข้างละ 0.05 เมตร (รวมพื้นที่ 18,000 ตร.ม.)	10,000,000	-	-	-	ร้อยละ 80 ของ ประชาชนผู้ใช้ ถนนได้รับความ พึงพอใจ	ประชาชนได้รับ ความสะดวกใน คมนาคมขนส่ง ผลผลิตทาง การเกษตร	อบจ.สระบุรี	ทต.แสงพัน
106	ก่อสร้างถนนลาดยาง หมู่ที่ 4,5 (เรียบบคลอง ร7ช. ฝั่งขวา) ต.ไผ่ขวาง อ.บ้านหมอ จ.สระบุรี	เพื่อให้การคมนาคม มีความสะดวก รวดเร็วและ ปลอดภัยในการ สัญจรไปมา	ก่อสร้างถนนลาดยาง (ปูทับ) กว้าง 5 เมตร ยาว 1,190 ม. หนาเฉลี่ย 0.05 ม. หมู่ที่ 4 ต.ไผ่ขวาง	2,118,000	-	-	-	ร้อยละ 100 ของเป้าหมาย	ประชาชนได้รับ ความสะดวกและ ปลอดภัยในการ สัญจรไปมา	อบจ.สระบุรี	อบต.ไผ่ขวาง
107	ก่อสร้างถนนลาดยาง หมู่ที่ 4,5 (เรียบบคลอง ร7ช. ฝั่งขวา) ต.ไผ่ขวาง อ.บ้านหมอ จ.สระบุรี	เพื่อให้การคมนาคม มีความสะดวก รวดเร็วและ ปลอดภัยในการ สัญจรไปมา	ก่อสร้างถนนลาดยาง (ปูทับ) กว้าง 5 เมตร ยาว 1,000 ม. หนาเฉลี่ย 0.05 ม. หมู่ที่ 5 ต.ไผ่ขวาง	2,000,000	-	-	-	ร้อยละ 100 ของเป้าหมาย	ประชาชนได้รับ ความสะดวกและ ปลอดภัยในการ สัญจรไปมา	อบจ.สระบุรี	อบต.ไผ่ขวาง

ที่	โครงการ	วัตถุประสงค์	เป้าหมาย (ผลผลิตของโครงการ)	งบประมาณและที่ผ่านมา				ตัวชี้วัด	ผลที่คาดว่าจะได้รับ	หน่วยงานที่ขอประสาน	หน่วยงานรับผิดชอบหลัก
				2561	2562	2563	2564				
108	ก่อสร้างถนน คสล. สายคันคลองชลประทาน สาย 23 ขวา ฝั่งขวา หมู่ที่ 1,3 ต.ไผ่ขวาง อ.บ้านหม้อ	เพื่อให้การคมนาคม มีความสะดวก รวดเร็วและปลอดภัยในการสัญจรไปมา	ก่อสร้างถนน คสล. สายคันคลองชลประทานสาย 23 ขวา ฝั่งขวา กว้าง 5 ม. ยาว 1,500 ม. หนาเฉลี่ย 0.15 เมตร	3,782,000	-	-	-	ร้อยละ 100 ของเป้าหมาย	ประชาชนได้รับความสะดวกและปลอดภัยในการสัญจรไปมา	อบจ.สระบุรี	อบต.ไผ่ขวาง
109	ซ่อมแซมถนนลาดยาง สายทางบ้านหนองสามห้าง-หัวปลวก (เขาวง) หมู่ที่ 12	เพื่อให้ประชาชน ได้รับความสะดวก และปลอดภัยในการสัญจรไป-มา มากยิ่งขึ้น	ซ่อมแซมถนนลาดยาง สายทางบ้านหนองสามห้าง-หัวปลวก (เขาวง) กว้าง 6.00 เมตร ยาว 2,167 เมตร หนา 0.05 เมตร	4,500,000	-	-	-	ถนนลาดยาง กว้าง 4.50 เมตร ยาว 1,500 เมตร หนา 0.05 เมตร จำนวน 1 สาย	เพื่อให้ประชาชน ได้รับความสะดวกและปลอดภัยในการสัญจรไป-มา มากยิ่งขึ้น	อบจ.สระบุรี	อบต.หน้าพระลาน
110	ก่อสร้างถนนลาดยาง แอสฟัลท์ติกคอนกรีตพร้อม ทำทางเข้า และวางท่อระบายน้ำ จากถนน โปธิ์พระยา-ท่าเรือ ถึงสี่แยก โรงเรียนอนุบาลดอนพุด หมู่ที่ 2 ต.ดอนพุด	เพื่อแก้ไขปัญหา การคมนาคมและมี ถนนที่ได้มาตรฐาน	กว้าง 8.00 ม. ยาว 450 ม.	-	4,500,000	-	-	มีเส้นทาง คมนาคมที่เป็น มาตรฐานเพิ่มขึ้น	ประชาชนได้รับความ สะดวก และปลอดภัยใน การสัญจร	อบจ.สระบุรี	ทต.ดอนพุด
111	ซ่อมแซมถนนลาดยางจาก ถนนโปธิ์พระยา - ท่าเรือ หมู่ที่ 4 ต.บ้านหลวง ถึง อบต.ดงตะงาว	เพื่อแก้ไขปัญหา การคมนาคมและมี ถนนที่ได้มาตรฐาน	กว้าง 8.00 ม. ยาว 1,800 ม. หนาเฉลี่ย 0.15 ม.	-	5,760,000	-	-	มีเส้นทาง คมนาคมที่เป็น มาตรฐานเพิ่มขึ้น	ประชาชนได้รับความ สะดวก และปลอดภัยใน การสัญจร	อบจ.สระบุรี	ทต.ดอนพุด

ที่	โครงการ	วัตถุประสงค์	เป้าหมาย (ผลผลิตของโครงการ)	งบประมาณและที่ผ่านมา				ตัวชี้วัด	ผลที่คาดว่าจะ จะได้รับ	หน่วยงานที่ ขอประสาน	หน่วยงาน รับผิดชอบหลัก
				2561	2562	2563	2564				
112	โครงการก่อสร้างขยาย ช่องทางจราจรจาก 2 ช่อง จราจรเป็น 4 ช่องจราจร สายหน้าตลาดซบน้อยเหนือ	เพื่อพัฒนาระบบ คมนาคมให้อยู่ใน สภาพที่ดีขึ้น	ถนนลาดยาง กว้าง 24 เมตร ยาว 1,000 เมตร	45,000,000	-	-	-	จำนวนอุบัติเหตุ ลดลง ร้อยละ 50	มีระบบคมนาคม ที่ดีขึ้น	อบจ.สระบุรี แขวงกาหลง ลพบุรีที่ 2	อบต. ลำพญากลาง
113	โครงการก่อสร้างถนน คอนกรีตเสริมเหล็ก หมู่ที่ 4 สายหลังเขาถ้ำบาดาล ถึง จุดชมวิว	เพื่อพัฒนาระบบ คมนาคมให้อยู่ใน สภาพที่ดีขึ้น	ถนน คสล. กว้าง 6 เมตร ยาว 2,500 เมตร พร้อมไหล่ทาง	8,500,000	-	-	-	จำนวนอุบัติเหตุ ลดลง ร้อยละ 50	มีระบบคมนาคม ที่ดีขึ้น	อบจ.สระบุรี	อบต. ลำพญากลาง
114	โครงการก่อสร้างถนน คอนกรีตเสริมเหล็ก หมู่ที่ 12 สายข้างวัด	เพื่อพัฒนาระบบ คมนาคมให้อยู่ใน สภาพที่ดีขึ้น	ถนน คสล. กว้าง 5 เมตร ยาว 1,500 เมตร พร้อมไหล่ทาง	5,100,000	-	-	-	จำนวนอุบัติเหตุ ลดลง ร้อยละ 50	มีระบบคมนาคม ที่ดีขึ้น	อบจ.สระบุรี	อบต. ลำพญากลาง
115	โครงการก่อสร้าง ถนนลาดยาง แอสฟัลท์ติกคอนกรีต หมู่ 4 กลุ่มบ้านนายคณิตศร ทรัพย์โย	เพื่อพัฒนาระบบ คมนาคมให้อยู่ใน สภาพที่ดีขึ้น	ถนนลาดยาง กว้าง 6 เมตร ยาว 3,000 เมตร พร้อมไหล่ทาง	10,800,000	-	-	-	จำนวนอุบัติเหตุ ลดลง ร้อยละ 50	มีระบบคมนาคม ที่ดีขึ้น	อบจ.สระบุรี	อบต. ลำพญากลาง

ที่	โครงการ	วัตถุประสงค์	เป้าหมาย (ผลผลิตของโครงการ)	งบประมาณและที่ผ่านมา				ตัวชี้วัด	ผลที่คาดว่าจะ จะได้รับ	หน่วยงานที่ ขอประสาน	หน่วยงาน รับผิดชอบหลัก
				2561	2562	2563	2564				
116	โครงการปรับปรุงถนน แอสฟัลต์ติกคอนกรีต พร้อมวางท่อระบายน้ำ คอนกรีตเสริมเหล็ก ถนนสายเทศบาล 1 (บริเวณหอนาฬิกาถึงแยก เข้าถนนอดิเรกสาร) หมู่ที่ 1 ตำบลมิตรภาพ อำเภอมวกเหล็ก จังหวัดสระบุรี	เพื่อให้เกิดความ สะดวกและความ ปลอดภัยแก่ผู้อยู่ อาศัยและสัญจร ผ่านบริเวณโครงการ เพื่อแก้ไขปัญหาการ ระบายน้ำจาก ลำรางสาธารณะ และผิวถนน ในช่วง ฤดูฝน เพื่อ เสริมสร้าง สภาพแวดล้อมของ ชุมชนให้เกิดความ เป็นระเบียบ เรียบร้อยสวยงาม	โดยทำการรื้อถนน แอสฟัลต์ติกคอนกรีต เดิมและก่อสร้างใหม่ ความกว้างเฉลี่ย 10.00 เมตร ความยาว ประมาณ 590.00 เมตร หนา 0.05 เมตร หรือ มีพื้นที่ผิวจราจรรวมฝา บ่อพักไม่น้อยกว่า 9,727 ตารางเมตร พร้อมวาง ท่อระบายน้ำคอนกรีต เสริมเหล็ก ขนาดเส้น ผ่านศูนย์กลาง 0.60 เมตร พร้อมบ่อพักไม่ น้อยกว่า 7 บ่อ หรือ ความยาวท่อรวมบ่อพัก ไม่น้อยกว่า 77.00 เมตร	5,698,000	-	-	-	ร้อยละ 80 ของ ผู้ใช้เส้นทาง ได้รับความ สะดวกและ ปลอดภัยในการ สัญจร	ประชาชนผู้อยู่ อาศัยและสัญจร ผ่านบริเวณ โครงการ ได้รับความ สะดวก และปลอดภัย ในการใช้ถนน บริเวณโครงการ ไม่เกิด น้ำท่วมขัง ในช่วงฤดูฝน สภาพแวดล้อม ของชุมชนมีความ เป็นระเบียบ เรียบร้อย	อบจ.สระบุรี	ทต.มวกเหล็ก

ที่	โครงการ	วัตถุประสงค์	เป้าหมาย (ผลผลิตของโครงการ)	งบประมาณและที่ผ่านมา				ตัวชี้วัด	ผลที่คาดว่าจะ จะได้รับ	หน่วยงานที่ ขอประสาน	หน่วยงาน รับผิดชอบหลัก
				2561	2562	2563	2564				
117	โครงการปรับปรุงถนนคอนกรีตเสริมเหล็กและถนนแอสฟัลต์ติกคอนกรีตพร้อมท่อระบายน้ำชนิดท่อเหลี่ยมคอนกรีตเสริมเหล็กบริเวณถนนเทศบาล 1 เชื่อมกับถนนเทศบาล 3 หมู่ที่ 3 ตำบลมวกเหล็ก อำเภอมวกเหล็ก จังหวัดสระบุรี	เพื่อให้เกิดความสะดวกและความปลอดภัยแก่ผู้ขับขี่และสัญจรผ่านบริเวณโครงการเพื่อแก้ไขปัญหาการระบายน้ำจากลำรางสาธารณะและผิวถนน ในช่วงฤดูฝน เพื่อเสริมสร้างสภาพแวดล้อมของชุมชน ให้เกิดความเป็นระเบียบเรียบร้อยสวยงาม	ปรับปรุงถนนคอนกรีตเสริมเหล็ก ขนาดผิวจราจรกว้าง 6 เมตร ยาว 313 เมตร หนา 0.15 เมตร หรือพื้นที่ไม่น้อยกว่า 1,878 ตารางเมตร และปรับปรุงถนนแอสฟัลต์ติกคอนกรีต ขนาดผิวจราจร กว้าง 8 เมตร ยาว 142 เมตร หนา 0.05 เมตร หรือพื้นที่ไม่น้อยกว่า 1,136 ตารางเมตร พร้อมก่อสร้างท่อระบายน้ำชนิดท่อเหลี่ยมคอนกรีตเสริมเหล็ก ขนาด 1.20x 1.20x 1.00 เมตร ยาวรวมไม่น้อยกว่า 475 เมตร มีฝาบ่อพักทุกระยะไม่เกิน 15 เมตร	6,495,000	-	-	-	ร้อยละ 80 ของผู้ใช้เส้นทางได้รับความสะดวกและปลอดภัย	ประชาชนผู้อยู่อาศัยและสัญจรผ่านบริเวณโครงการ ได้รับความสะดวกและปลอดภัยในการใช้ถนนบริเวณโครงการถนนบริเวณโครงการ ไม่เกิดน้ำท่วมขังในช่วงฤดูฝน สภาพแวดล้อมของชุมชนมีความเป็นระเบียบเรียบร้อย	อบจ.สระบุรี	ทต.มวกเหล็ก

ที่	โครงการ	วัตถุประสงค์	เป้าหมาย (ผลผลิตของโครงการ)	งบประมาณและที่ผ่านมา				ตัวชี้วัด	ผลที่คาดว่าจะ จะได้รับ	หน่วยงานที่ ขอประสาน	หน่วยงาน รับผิดชอบหลัก
				2561	2562	2563	2564				
118	โครงการปรับปรุง ถนนลาดยาง แอสฟัลต์ติกคอนกรีต ทางเข้าหมู่ที่ 3 บ้านมวกเหล็กถึง ศูนย์ส่งเสริมสุขภาพมิชชั่น	เพื่อความสะอาด ในการคมนาคม	ทางเข้าหมู่ที่ 3 บ้านมวกเหล็ก ถึง ศูนย์ส่งเสริมสุขภาพ มิชชั่น ระยะทาง ประมาณ กว้าง 8 เมตร ยาว 1,000 เมตร	4,500,000	-	-	-	ร้อยละระยะทาง ที่ก่อสร้าง	การคมนาคม สะดวกมากขึ้น		อบต. มวกเหล็ก
119	โครงการปรับปรุง ถนนลาดยาง แอสฟัลต์ติกคอนกรีต ซอยซับตาเพ็ง	เพื่อความสะอาด ในการคมนาคม	ซอยซับตาเพ็ง หมู่ที่ 7 บ้านหลังเขา ระยะทาง ประมาณ กว้าง 8 เมตร ยาว 2,000 เมตร	9,000,000	-	-	-	ร้อยละระยะทาง ที่ก่อสร้าง	การคมนาคม สะดวกมากขึ้น		อบต. มวกเหล็ก
120	โครงการก่อสร้าง ถนนลาดยาง ซอยกลุ่มบ้านนางละเมียด	เพื่อความสะอาดใน การคมนาคม	หมู่ที่ 10 บ้านซับอิจิ ซอยกลุ่มบ้าน นางละเมียด กว้าง 5 เมตร ยาว 1,400 เมตร	-	4,000,000	-	-	ร้อยละระยะทาง ที่ก่อสร้าง	การคมนาคม สะดวกมากขึ้น		อบต. มวกเหล็ก
121	โครงการก่อสร้างถนนดิน และลงลูกรัง หลัง รพ.สต. หลังเขา ซอยกลุ่มบ้านลุง จัน, กลุ่มบ้านนางอุบล	เพื่อความสะอาดใน การคมนาคม	หมู่ที่ 7 บ้านหลังเขา หลัง รพ.สต.หลังเขา ซอยกลุ่มบ้านลุงจัน ,กลุ่มบ้านนางอุบล กว้าง 5 เมตร ยาว 1,100 เมตร	-	-	2,500,000	-	ร้อยละระยะทาง ที่ก่อสร้าง	การคมนาคม สะดวกมากขึ้น		อบต. มวกเหล็ก

ที่	โครงการ	วัตถุประสงค์	เป้าหมาย (ผลผลิตของโครงการ)	งบประมาณและที่ผ่านมา				ตัวชี้วัด	ผลที่คาดว่าจะ จะได้รับ	หน่วยงานที่ ขอประสาน	หน่วยงาน รับผิดชอบหลัก
				2561	2562	2563	2564				
122	โครงการก่อสร้างถนน คสล. กลุ่มข้างโรงเรียน บ้านหมาก	เพื่อความสะดวกใน การคมนาคม	กลุ่มข้างโรงเรียนบ้าน หมาก หมู่ 1 บ้านหมาก กว้าง 6 ม. ยาว 500 ม.	-	-	-	2,500,000	ร้อยละระยะทาง ที่ก่อสร้าง	การคมนาคม สะดวกมากขึ้น		อบต. ม่วงเหล็ก
123	โครงการปรับปรุงผิว จราจรแอสฟัลติกคอนกรีต สาย(โรงโม) บ้าน หนองตอ-บ้านหนองเอียวใน (หมู่ที่ 7 เชื่อม หมู่ที่ 14)	เพื่อพัฒนาระบบ คมนาคมให้อยู่ใน สภาพที่ดีขึ้น	ถนนลาดยาง กว้าง 8 เมตร ยาว 3,500 เมตร พร้อมไหล่ทาง	14,120,000	-	-	-	จำนวนอุบัติเหตุ ลดลงร้อยละ 20	มีระบบคมนาคม ที่ดีขึ้น		อบต. ลำพญากลาง
124	โครงการก่อสร้างถนน คอนกรีตสายโนนอีแซว เชื่อมถนนลาดยาง หมู่ 12	เพื่อพัฒนาระบบ คมนาคมให้อยู่ใน สภาพที่ดีขึ้น	ถนนคอนกรีต กว้าง 6 เมตร ยาว 1,600 เมตร พร้อมไหล่ทาง	6,000,000	-	-	-	จำนวนอุบัติเหตุ ลดลงร้อยละ 20	มีระบบคมนาคม ที่ดีขึ้น		อบต. ลำพญากลาง
125	โครงการก่อสร้างถนน ลาดยางแอสฟัลติก คอนกรีต หมู่ 8 สายแยก บ้านน้อย หมู่ 8 เชื่อมบ้าน โคกนันทรี หมู่ 17	เพื่อพัฒนาระบบ คมนาคมให้อยู่ใน สภาพที่ดีขึ้น	ถนนคอนกรีต กว้าง 6 เมตร ยาว 3,700 เมตร พร้อมไหล่ทาง	-	13,320,000	-	-	จำนวนอุบัติเหตุ ลดลงร้อยละ 20	มีระบบคมนาคม ที่ดีขึ้น		อบต. ลำพญากลาง
126	โครงการก่อสร้างถนน คอนกรีตสายบ้านนาย สมรส ศรีประมงค์ หมู่ 13	เพื่อพัฒนาระบบ คมนาคมให้อยู่ใน สภาพที่ดีขึ้น	ถนนคอนกรีต กว้าง 6 เมตร ยาว 2,000 เมตร พร้อมไหล่ทาง	-	7,500,000	-	-	จำนวนอุบัติเหตุ ลดลงร้อยละ 20	มีระบบคมนาคม ที่ดีขึ้น		อบต. ลำพญากลาง
127	โครงการปรับปรุงผิวจราจร แอสฟัลติกคอนกรีต หมู่ 5 ซอย 3	เพื่อพัฒนาระบบ คมนาคมให้อยู่ใน สภาพที่ดีขึ้น	ถนนคอนกรีต กว้าง 6 เมตร ยาว 3,000 เมตร พร้อมไหล่ทาง	-	-	10,800,000	-	จำนวนอุบัติเหตุ ลดลงร้อยละ 20	มีระบบคมนาคม ที่ดีขึ้น		อบต. ลำพญากลาง

ที่	โครงการ	วัตถุประสงค์	เป้าหมาย (ผลผลิตของโครงการ)	งบประมาณและที่ผ่านมา				ตัวชี้วัด	ผลที่คาดว่าจะ จะได้รับ	หน่วยงานที่ ขอประสาน	หน่วยงาน รับผิดชอบหลัก
				2561	2562	2563	2564				
128	โครงการก่อสร้างถนนคอนกรีตหมู่ 11 สายบ้านแม่ปาง	เพื่อพัฒนาระบบคมนาคมให้อยู่ในสภาพที่ดีขึ้น	ถนนคอนกรีต กว้าง 6 เมตร ยาว 1,500 เมตร พร้อมไหล่ทาง	-	-	5,560,000	-	จำนวนอุบัติเหตุลดลงร้อยละ 20	มีระบบคมนาคมที่ดีขึ้น		อบต. ลำพญากลาง
129	โครงการก่อสร้างถนนคอนกรีตสายบ้านนายพุงมงคลสำโรง หมู่ 14	เพื่อพัฒนาระบบคมนาคมให้อยู่ในสภาพที่ดีขึ้น	ถนนลาดยาง กว้าง 8 เมตร ยาว 1,500 เมตร พร้อมไหล่ทาง	-	-	-	5,580,000	จำนวนอุบัติเหตุลดลงร้อยละ 20	มีระบบคมนาคมที่ดีขึ้น		อบต. ลำพญากลาง
130	โครงการก่อสร้างถนนคอนกรีตสายหลังวัดหนองตอตะเคียนหมู่ 7	เพื่อพัฒนาระบบคมนาคมให้อยู่ในสภาพที่ดีขึ้น	ถนนคอนกรีต กว้าง 6 เมตร ยาว 1,500 เมตร พร้อมไหล่ทาง	-	-	-	5,580,000	จำนวนอุบัติเหตุลดลงร้อยละ 30	มีระบบคมนาคมที่ดีขึ้น		อบต. ลำพญากลาง
131	ก่อสร้างถนนลาดยาง (ชุมชนบ้านกล้วยไม้เจ็ดสี หมู่ที่ 2 และหมู่ที่ 6)	เพื่อให้ประชาชนได้รับความสะดวกปลอดภัยในการสัญจรไปมา	ก่อสร้างถนนลาดยางแอสฟัลต์ติกคอนกรีต ข้างวัดตะพานหิน ถึงบ้าน เกรียงศักดิ์เพ็งมณี หมู่ที่ 2 และหมู่ที่ 6 ขนาด 23,200 ตร.ม.	10,965,000	-	-	-	ร้อยละระยะทางที่ก่อสร้าง	ประชาชนได้รับความสะดวกปลอดภัย ในการสัญจรไปมา	อบจ.สระบุรี	ทต.คำพราน
132	ก่อสร้างถนนคอนกรีตหมู่ที่ 5	เพื่อให้ประชาชนหมู่ที่ 5 มีการคมนาคมที่สะดวกเพิ่มขึ้น	ก่อสร้างถนนคอนกรีตเสริมเหล็กสายสะพาน หมู่ที่ 3 ถึงหมู่ที่ 5	-	-	3,000,000	-	มีเส้นทางคมนาคมเพิ่มขึ้น	ประชาชนมีการคมนาคมที่สะดวกขึ้น	อบจ.สระบุรี	อบต. โคกสะอาด

ที่	โครงการ	วัตถุประสงค์	เป้าหมาย (ผลผลิตของโครงการ)	งบประมาณและที่ผ่านมา				ตัวชี้วัด	ผลที่คาดว่าจะ จะได้รับ	หน่วยงานที่ ขอประสาน	หน่วยงาน รับผิดชอบหลัก
				2561	2562	2563	2564				
133	ก่อสร้างถนนลาดยาง หมู่ที่ 5 - หมู่ที่ 7	เพื่อให้ประชาชน หมู่ที่ 7 มีการ คมนาคมที่สะดวก เพิ่มขึ้น	ถนนลาดยางสาย หมู่ที่ 5 หมู่ที่ 7 สาย หลังวัดหนองกระธาตุ	-	-	-	3,000,000	มีเส้นทาง คมนาคมเพิ่มขึ้น	ประชาชนมีการ คมนาคมที่ สะดวกขึ้น	อบจ.สระบุรี	อบต. โคกสะอาด
134	ก่อสร้างถนน คสล. เริ่ม ตั้งแต่ถนนหมายเลข 3267 บริเวณโรงสีพืชสุวรรณถึง เขต อบต.เมืองซิดชิน	เพื่อความปลอดภัย ของผู้ใช้เส้นทาง	กว้าง 5 เมตร ยาว 1,400 เมตร	5,000,000	-	-	-	ร้อยละ 100 ของ เป้าหมาย ประชาชนมีถนน คสล.ใช้	ประชาชนสัญจร ไป-มาได้อย่าง สะดวกและ รวดเร็ว	อบจ.สระบุรี	ทต.บางโขมด
135	ก่อสร้างถนน คสล. คันคลอง 25 ขวา ตั้งแต่ บ้านนายสุนันท์ ทิศจันตรี ถึงทางแยกเข้าเทศบาล ตำบลท่าหลวง อ.ท่าเรือ	เพื่อความปลอดภัย ของผู้ใช้เส้นทาง	กว้าง 5 เมตร ยาว 800 เมตร	2,000,000	-	-	-	ร้อยละ 100 ของ เป้าหมาย ประชาชนมีถนน คสล.ใช้	ประชาชนสัญจร ไป-มาได้อย่าง สะดวกและ รวดเร็ว	อบจ.สระบุรี	ทต.บางโขมด
136	ก่อสร้างถนน คสล. คันคลองเรียงราง ตั้งแต่เขต หมู่ที่ 6 ถึงสุดเขตเทศบาล ตำบลบางโขมด	เพื่อความปลอดภัย ของผู้ใช้เส้นทาง	กว้าง 5 เมตร ยาว 900 เมตร	3,000,000	-	-	-	ร้อยละ 100 ของ เป้าหมาย ประชาชนมีถนน คสล.ใช้	ประชาชนสัญจร ไป-มาได้อย่าง สะดวกและ รวดเร็ว	อบจ.สระบุรี	ทต.บางโขมด
137	ถนนลาดยางแอสฟัลท์ติก ทางเข้า อ.บ้านหมอ เริ่ม ตั้งแต่ถนนหมายเลข 3022 ถึงเขตเทศบาลตำบล บ้านหมอ	เพื่อความปลอดภัย ของผู้ใช้เส้นทาง	กว้าง 5 เมตร ยาว 1,400 เมตร	5,000,000	-	-	-	ร้อยละ 100 ของ เป้าหมาย ประชาชนมีถนน คสล.ใช้	ประชาชนสัญจร ไป-มาได้อย่าง สะดวกและ รวดเร็ว	อบจ.สระบุรี	ทต.บางโขมด

ที่	โครงการ	วัตถุประสงค์	เป้าหมาย (ผลผลิตของโครงการ)	งบประมาณและที่ผ่านมา				ตัวชี้วัด	ผลที่คาดว่าจะ จะได้รับ	หน่วยงานที่ ขอประสาน	หน่วยงาน รับผิดชอบหลัก
				2561	2562	2563	2564				
138	โครงการปรับปรุงถนนคอนกรีตเสริมเหล็ก สายหนองหัววัวใต้ - บ้านโพธิ์ เขตตำบลห้วยป่าหวาย อำเภอพระพุทธบาท จังหวัดสระบุรี	ประชาชนสะดวกในการเดินทาง	กว้าง 5 เมตร ยาว 1,300 เมตร	4,205,000	-	-	-	ร้อยละระยะทางที่ก่อสร้าง	ประชาชนสะดวกในการเดินทาง	อบจ.สระบุรี	ทต.หนองบัว
139	ถนนแอสฟัลติกคอนกรีต สายโคกแค-หนองถ่านใต้ หมู่ 6	ประชาชนสะดวกในการเดินทาง	ถนนแอสฟัลติกคอนกรีตสายโคกแค-หนองถ่านใต้ กว้าง 4 เมตร ยาว 2,870 เมตร หนา 0.05 เมตร หนา 0.50 เมตรหรือมีพื้นที่ปูแอสฟัลติกคอนกรีตไม่น้อยกว่า 11,480 ตารางเมตร	3,667,000	-	-	-	ร้อยละระยะทางที่ก่อสร้าง	ประชาชนสะดวกในการเดินทาง	อบจ.สระบุรี	ทต.หนองบัว
140	ก่อสร้างถนนคอนกรีตเสริมเหล็ก หมู่ที่ 5	เพื่อให้ประชาชนหมู่ที่ 5 มีการคมนาคมที่สะดวกเพิ่มขึ้น	ถนนสายสะพาน หมู่ที่ 3 ถึงหมู่ที่ 5 กว้าง 5 เมตร ยาว 1,000 เมตร	-	-	3,000,000	-	มีเส้นทางคมนาคมเพิ่มขึ้น	ประชาชนมีการคมนาคมที่สะดวกขึ้น	อบจ.สระบุรี	อบต.โคกสะอาด
141	ก่อสร้างถนนลาดยาง หมู่ที่ 5 - หมู่ที่ 7	เพื่อให้ประชาชนหมู่ที่ 7 มีการคมนาคมที่สะดวกเพิ่มขึ้น	ถนนสายหลังวัดหนองกระธาตุ กว้าง 5 เมตร ยาว 1,000 เมตร	3,000,000	-	-	-	มีเส้นทางคมนาคมเพิ่มขึ้น	ประชาชนมีการคมนาคมที่สะดวกขึ้น	อบจ.สระบุรี	อบต.โคกสะอาด

ที่	โครงการ	วัตถุประสงค์	เป้าหมาย (ผลผลิตของโครงการ)	งบประมาณและที่ผ่านมา				ตัวชี้วัด	ผลที่คาดว่าจะ จะได้รับ	หน่วยงานที่ ขอประสาน	หน่วยงาน รับผิดชอบหลัก
				2561	2562	2563	2564				
142	โครงการก่อสร้างถนนดิน ผิวจราจรลูกรัง หมู่ที่ 1 ตำบลเริงราง (เชื่อมต่อ ระหว่างหมู่ที่ 1 และ หมู่ที่ 7 ตำบลเริงราง)	เพื่อให้ประชาชนได้ ใช้ถนนที่ได้ มาตรฐานสะดวกใน การสัญจรไป-มา	กว้าง 5.00 เมตร ยาว 2,600 เมตร สูง 2.00 เมตร พร้อมวางท่อ ระบาย คสล. Ø 1.00 เมตร พร้อมบ่อพัก คสล.	4,000,000	-	-	-	ร้อยละระยะทาง ที่ก่อสร้าง	ประชาชนได้ใช้ ถนนที่ได้ มาตรฐานสะดวก ในการสัญจรไป- มา	อบจ.สระบุรี	อบต.เริงราง
143	ก่อสร้างถนนลาดยาง แอสฟัลท์ติก หมู่ที่ 7 ตำบล เริงราง สายคลอง ชลประทานหนองสรวง ฝั่งขวา (เชื่อมระหว่าง ตำบลเริงรางกับตำบล ม่วงงาม)	เพื่อให้ประชาชนได้ ใช้ถนนที่ได้มาตรฐาน	ก่อสร้างถนนลาดยาง แอสฟัลท์ติกคอนกรีต ขนาดกว้าง 5 ม. ยาว 1,100 ม.	2,000,000	-	-	-	ร้อยละระยะทาง ที่ก่อสร้าง	ประชาชนได้ใช้ ถนนที่ได้ มาตรฐานสะดวก ในการสัญจรไป- มา	อบจ.สระบุรี	อบต.เริงราง
144	โครงการก่อสร้างถนน คสล. บริเวณทางไป ถึงประปา หมู่ 6 ตำบล พระยาท อำเภอลำไทร จังหวัดสระบุรี เชื่อมต่อ ไปยังตำบลห้วยบง	1.เพื่อแก้ไขปัญหา ด้านการคมนาคม และการขนส่ง สินค้าการเกษตร 2.เพื่อรองรับการ ขยายตัวของชุมชน	ก่อสร้างถนน คสล. ขนาดกว้าง 4 เมตร ยาว 2,000 เมตร หนา 0.15 เมตร พร้อมลูกรัง ไหล่ทาง	4,800,000	-	-	-	ร้อยละระยะทาง ที่ก่อสร้าง	ประชาชนใน พื้นที่เทศบาล และพื้นที่ ใกล้เคียงมี เส้นทาง คมนาคมที่ สะดวกปลอดภัย	อบจ.สระบุรี	ทต.ต้นตาล- พระยาท

ที่	โครงการ	วัตถุประสงค์	เป้าหมาย (ผลผลิตของโครงการ)	งบประมาณและที่ผ่านมา				ตัวชี้วัด	ผลที่คาดว่าจะ จะได้รับ	หน่วยงานที่ ขอประสาน	หน่วยงาน รับผิดชอบหลัก
				2561	2562	2563	2564				
145	โครงการก่อสร้างถนน คสล. สาย สป.ถ.10052 หมู่ 6-7 ตำบลพระยาทต อำเภอเสนาให้ จังหวัด สระบุรี เชื่อมไปยังตำบล ห้วยบง	1.เพื่อแก้ไขปัญหา ด้านการคมนาคม และการขนส่ง สินค้าการเกษตร 2.เพื่อรองรับการ ขยายตัวของชุมชน	ก่อสร้างถนน คสล. ขนาด กว้าง 8 เมตร ยาว 1,300 เมตร หนา 0.15 เมตร พร้อมลง ลูกรังไหล่ทาง	6,500,000	-	-	-	ร้อยละระยะทาง ที่ก่อสร้าง	ประชาชนใน พื้นที่เทศบาล และพื้นที่ ใกล้เคียงมี เส้นทางการ คมนาคมที่ สะดวกปลอดภัย	อบจ.สระบุรี	ทต.ต้นตาล- พระยาทต
146	โครงการก่อสร้างถนน คสล.สายเลียบบดลอง พระราชดำริ หมู่ 3 ตำบล พระยาทตถึง หมู่ที่ 1 ตำบลต้นตาล อำเภอเสนาให้ จังหวัดสระบุรี เชื่อมต่อไป ยังตำบลดาวเรืองและ ตำบลท่าช้าง	1.เพื่อแก้ไขปัญหา ด้านการคมนาคม และการขนส่ง สินค้าการเกษตร 2.เพื่อรองรับการ ขยายตัวของชุมชน	ก่อสร้างถนน คสล. ขนาดกว้าง 4 เมตร ยาว 1,906 เมตร หนา 0.15 เมตร พร้อมลงลูกรัง ไหล่ทาง	4,600,000	-	-	-	ร้อยละระยะทาง ที่ก่อสร้าง	ประชาชนใน พื้นที่เทศบาล และพื้นที่ ใกล้เคียงมี เส้นทางการ คมนาคมที่ สะดวกปลอดภัย	อบจ.สระบุรี	ทต.ต้นตาล- พระยาทต
147	โครงการก่อสร้าง ถนนลาดยาง สายคลอง พระราชดำริ จากสะพาน หน้าโรงงานอาหารสัตว์ไทย ถึงหมู่ 8 ตำบลต้นตาล อำเภอเสนาให้ จังหวัด สระบุรี เชื่อมต่อไปยัง ตำบลดาวเรือง	1.เพื่อแก้ไขปัญหา ด้านการคมนาคม และการขนส่ง สินค้าการเกษตร 2.เพื่อรองรับการ ขยายตัวของชุมชน	ก่อสร้างถนนลาดยาง ขนาดกว้าง 4 เมตร ยาว 3,500 เมตร หนา 0.15 เมตร พร้อมลงลูกรังไหล่ ทาง	8,400,000	-	-	-	ร้อยละระยะทาง ที่ก่อสร้าง	ประชาชนใน พื้นที่เทศบาล และพื้นที่ ใกล้เคียงมี เส้นทางการ คมนาคมที่ สะดวกปลอดภัย	อบจ.สระบุรี	ทต.ต้นตาล- พระยาทต

ที่	โครงการ	วัตถุประสงค์	เป้าหมาย (ผลผลิตของโครงการ)	งบประมาณและที่ผ่านมา				ตัวชี้วัด	ผลที่คาดว่าจะ จะได้รับ	หน่วยงานที่ ขอประสาน	หน่วยงาน รับผิดชอบหลัก
				2561	2562	2563	2564				
148	โครงการก่อสร้างถนน คสล.สายเลียบบคลอง ห้วยแร่ หมู่ 3 ตำบล พระยาท อำเภอสายไทร จังหวัดสระบุรี เชื่อมต่อไป ยังตำบลท่าช้าง	1.เพื่อแก้ไขปัญหา ด้านการคมนาคม และการขนส่ง สินค้าการเกษตร 2.เพื่อรองรับการ ขยายตัวของชุมชน	ก่อสร้างถนน คสล. ขนาดกว้าง 4 เมตร ยาว 900 เมตร หนา 0.15 เมตร พร้อมลงลูกรังไหล่ ทาง	2,200,000	-	-	-	ร้อยละระยะทาง ที่ก่อสร้าง	ประชาชนใน พื้นที่เทศบาล และพื้นที่ ใกล้เคียงมี เส้นทาง คมนาคมที่ สะดวกปลอดภัย	อบจ.สระบุรี	ทต.ต้นตาล- พระยาท
149	โครงการก่อสร้างถนน คสล.สาย สป.ถ.10054 หมู่ 3-6 ตำบลพระยาท อำเภอสายไทร จังหวัด สระบุรี เชื่อมไปยังตำบล ท่าช้างและตำบลห้วยบง	1.เพื่อแก้ไขปัญหา ด้านการคมนาคม และการขนส่ง สินค้าการเกษตร 2.เพื่อรองรับการ ขยายตัวของชุมชน	ก่อสร้างถนนลาดยาง แอสฟัลท์ติกคอนกรีต ขนาดกว้าง 8 ม. ยาว 3,000 ม. หนา 0.15 เมตร	15,600,000	-	-	-	มีถนนลาดยาง แอสฟัลท์ติก คอนกรีต จำนวน 1สาย	ประชาชนใน พื้นที่เทศบาล และพื้นที่ ใกล้เคียงมี เส้นทาง คมนาคมที่ สะดวกปลอดภัย	อบจ.สระบุรี	ทต.ต้นตาล- พระยาท

ที่	โครงการ	วัตถุประสงค์	เป้าหมาย (ผลผลิตของโครงการ)	งบประมาณและที่ผ่านมา				ตัวชี้วัด	ผลที่คาดว่าจะได้รับ	หน่วยงานที่ขอประสาน	หน่วยงานรับผิดชอบหลัก
				2561	2562	2563	2564				
150	โครงการก่อสร้างถนนสายวัฒนธรรมเพื่อการท่องเที่ยวและสร้างรายได้ หมู่ 1-4 ตำบลต้นตาล ถึงหมู่ที่ 1-3 ตำบลพระยาทอำเภอสายบุรี จังหวัดสงขลา ให้ จังหวัดสงขลา เชื่อมต่อตำบลดาวเรืองและตำบลท่าช้าง	1.เพื่อให้ประชาชนได้รับความสะดวกในการคมนาคม 2.เพื่อส่งเสริมการท่องเที่ยวเชิงวัฒนธรรม 3.เพื่อส่งเสริมอาชีพและสร้างรายได้ให้แก่ประชาชนในพื้นที่	ก่อสร้างฟุตบาทขนาดกว้าง 3 เมตร ยาว 700 เมตร	3,000,000	-		-	มีนักท่องเที่ยวเข้ามาท่องเที่ยวเพิ่มมากขึ้น	ประชาชนในพื้นที่ที่มีรายได้จากการท่องเที่ยว เนื่องจากชุมชนมีความโดดเด่นทางด้านวัฒนธรรม	อบจ.สงขลา	ทต.ต้นตาล-พระยาท
151	โครงการก่อสร้างถนน คสล. สายทางจากบ้านนายบุญเพ็ง เจริญทรัพย์ ถึงคลองห้วยแร่	เพื่อให้ประชาชนได้รับความสะดวกในการเดินทางสัญจรไปมา	บริเวณหมู่ที่ 2 ต.ศาลาไทย กว้าง 4 เมตร ยาวประมาณ 1,850 เมตร คิดเป็นพื้นที่ไม่น้อยกว่า 7,400 ตร.ม. หนาเฉลี่ย 0.15 เมตร	3,550,000	3,550,000	3,550,000	3,550,000	จำนวนถนนคสล.ที่ได้รับการก่อสร้างเพิ่มขึ้น	ประชาชนได้รับความสะดวกในการเดินทางสัญจรไปมา	อบจ.สงขลา	อบต.ช้างไทยงาม
152	โครงการก่อสร้างถนนลาดยาง บริเวณภายในหมู่บ้าน	เพื่อให้ประชาชนได้รับความสะดวกในการเดินทางสัญจรไปมา	บริเวณหมู่ที่ 8 ตำบลท่าช้าง กว้าง 4 ม. ยาวประมาณ 3,000 เมตร คิดเป็นพื้นที่ไม่น้อยกว่า 12,000 ตร.ม. หนาเฉลี่ย 0.05เมตร	-	5,760,000	-	-	จำนวนถนนลาดยางที่ได้รับการก่อสร้างเพิ่มขึ้น	ประชาชนได้รับความสะดวกในการเดินทางสัญจรไปมา	อบจ.สงขลา	อบต.ช้างไทยงาม

ที่	โครงการ	วัตถุประสงค์	เป้าหมาย (ผลผลิตของโครงการ)	งบประมาณและที่ผ่านมา				ตัวชี้วัด	ผลที่คาดว่าจะ จะได้รับ	หน่วยงานที่ ขอประสาน	หน่วยงาน รับผิดชอบหลัก
				2561	2562	2563	2564				
153	โครงการก่อสร้างถนนลาดยางสายคลองชลประทาน เริ่มหมู่ที่ 5 ตำบลวังงามถึงหมู่ที่ 3 ตำบลท่าช้างตลอดสายเชื่อมต่อถึงหมู่ที่ 8 ตำบลท่าช้าง	เพื่อให้ประชาชนได้รับความสะดวกในการเดินทางสัญจรไปมา	บริเวณหมู่ที่ 5 ตำบลวังงาม กว้าง 5 เมตร ยาวประมาณ 3,300 เมตร	-	-	-	7,920,000	จำนวนถนนลาดยางที่ได้รับการก่อสร้างเพิ่มขึ้น	ประชาชนได้รับความสะดวกในการเดินทางสัญจรไปมา	อบจ.สระบุรี	อบต.ช้างไทยงาม
154	โครงการก่อสร้างถนนแอสฟัลต์ติกถนนเรียบคลองชลประทาน 1 ขวา เสาให้หมู่ที่ 2,3 และหมู่ที่ 6 ถนนกว้าง 4.00 เมตร ยาว 1,000 เมตร	เพื่อให้ประชาชนได้รับความสะดวกในการเดินทางสัญจรไปมา	ถนนแอสฟัลต์ติกเรียบคลองชลประทาน	3,900,000	-	-	-	ร้อยละระยะทางที่ก่อสร้าง	ประชาชนมีถนนที่มีความสะดวกในการสัญจร	อบจ.สระบุรี	อบต.ม่วงงาม
155	โครงการก่อสร้างถนนคอนกรีตเสริมเหล็ก กลุ่มบ้านนายเต๊ะ หมู่ที่ 5 ถนนกว้าง 4 เมตร ยาว 1,500 ม.	เพื่อให้ประชาชนได้รับความสะดวกในการเดินทางสัญจรไปมา	ถนนคอนกรีตเสริมเหล็ก	3,120,000	-	-	-	ร้อยละระยะทางที่ก่อสร้าง	ประชาชนมีสัญจรไปมา	อบจ.สระบุรี	อบต.ม่วงงาม

ที่	โครงการ	วัตถุประสงค์	เป้าหมาย (ผลผลิตของโครงการ)	งบประมาณและที่ผ่านมา				ตัวชี้วัด	ผลที่คาดว่าจะ จะได้รับ	หน่วยงานที่ ขอประสาน	หน่วยงาน รับผิดชอบหลัก
				2561	2562	2563	2564				
156	โครงการรื้อถนน คสล.เดิม และก่อสร้างถนน คสล.แทน ที่เดิมและวางแนวกันน้ำ พร้อมวางท่อระบายน้ำ บ้านนายประเมิน หมู่ 8	เพื่อให้ประชาชน ได้รับความสะดวก ในการเดิน ทางสัญจรไปมา	ถนนคอนกรีต เสริมเหล็กพร้อมแนว กันน้ำ กว้าง 4 ม. ยาว 200 ม.	2,500,000	-	-	-	ร้อยละระยะทาง ที่ก่อสร้าง	ประชาชนมีถนน คอนกรีตเสริม เหล็กพร้อมแนว กันน้ำและวางท่อ ระบายน้ำ	อบจ.สระบุรี	อบต.ม่วงงาม
157	โครงการลาดยางแบบ แอสฟัลต์ติกคอนกรีต ถนนเลียบบคลอง ชลประทานฝั่งขวา ติดทางรถไฟ หมู่ 7 ต.เสาไห้ อ.เสาไห้ จ.สระบุรี	เพื่อปรับปรุง ซ่อมแซมผิวจราจร	ลาดยางแบบ แอสฟัลต์ติกคอนกรีต ถนนเลียบบคลอง ชลประทานฝั่งขวา ติดทางรถไฟ หมู่ 7 โดย เริ่มจากเขตเทศบาล ตำบลสวนดอกไม้ถึงเขต เทศบาลตำบลเมืองเก่า ระยะทาง 1,515 ม. กว้าง 4 เมตร	3,700,000	-	-	-	ร้อยละระยะทาง ที่ก่อสร้าง	ประชาชนได้รับ ความสะดวก ปลอดภัยในการ เดินทาง	อบจ.สระบุรี	ทต.เสาไห้
158	โครงการซ่อมสร้างผิว ถนนลาดยาง Aphasltic Concrete หมู่ที่ 11 (บ้านหนองไม้เหลี่ยม- ป่าคา)	เพื่อให้ประชาชนได้ ใช้ถนนที่ได้ มาตรฐานสะดวกใน การสัญจรไป-มา	ถนนลาดยาง Aphasltic Concrete กว้าง 6 เมตร ยาว 1,735 เมตร	4,300,000	-	-	-	ร้อยละระยะทาง ที่ก่อสร้าง	ประชาชนได้ใช้ ถนนที่ได้ มาตรฐานสะดวก ในการสัญจรไป- มา	อบจ.สระบุรี	ทต.หัวปลวก

ที่	โครงการ	วัตถุประสงค์	เป้าหมาย (ผลผลิตของโครงการ)	งบประมาณและที่ผ่านมา				ตัวชี้วัด	ผลที่คาดว่าจะ จะได้รับ	หน่วยงานที่ ขอประสาน	หน่วยงาน รับผิดชอบหลัก
				2561	2562	2563	2564				
159	โครงการซ่อมสร้างผิว ถนนลาดยาง Aphasltic Concrete หมู่ที่ 9 (บ้านห้วยใหญ่)	เพื่อให้ประชาชนได้ ใช้ถนนที่ได้มาตรฐาน	ถนนลาดยาง Aphasltic Concrete กว้าง 8 เมตร ยาว 2,190 เมตร	6,600,000	-	-	-	ร้อยละระยะทาง ที่ก่อสร้าง	ประชาชนได้ใช้ ถนนที่ได้ มาตรฐานสะดวก ในการสัญจรไป- มา	อบจ.สระบุรี	ทต.หัวปลวก
160	โครงการซ่อมสร้างผิว ถนนลาดยาง Aphasltic Concrete หมู่ที่ 12 (บ้านเขาดินใต้-หนองสาม ห้าง)	เพื่อให้ประชาชนได้ ใช้ถนนที่ได้ มาตรฐานสะดวกใน การสัญจรไป-มา	ถนนลาดยาง Aphasltic Concrete กว้าง 8 เมตร ยาว 700 เมตร	2,200,000	-	-	-	ร้อยละระยะทาง ที่ก่อสร้าง	ประชาชนได้ใช้ ถนนที่ได้ มาตรฐานสะดวก ในการสัญจรไป- มา	อบจ.สระบุรี	ทต.หัวปลวก
161	โครงการก่อสร้างถนน ค.ส.ล. ซอย 2 สายตรี หมู่ที่ 5 ต.พระพุทธรบาท (ชุมชนหมู่ 5 พระพุทธรบาท)	เพื่อปรับปรุงและ ขยายผิวจราจร กว้างขึ้นจาก เดิม	ก่อสร้างผิวจราจรขนาด กว้างไม่น้อยกว่า 8.00 ม. หนา ไม่น้อย กว่า 0.20 ม. ยาวไม่ น้อยกว่า 3,500 ม. หรือมีพื้นที่รวมไม่น้อย กว่า 28,000 ตารางเมตร	22,400,000	-	-	-	ประชาชนใน ชุมชนมีความ พึงพอใจมากกว่า ร้อยละ 80	ประชาชนได้รับ ความสะดวก สบาย ถนนมี ความสะอาด สวยงาม	อบจ.สระบุรี	ทต. พระพุทธรบาท

ที่	โครงการ	วัตถุประสงค์	เป้าหมาย (ผลผลิตของโครงการ)	งบประมาณและที่ผ่านมา				ตัวชี้วัด	ผลที่คาดว่าจะ จะได้รับ	หน่วยงานที่ ขอประสาน	หน่วยงาน รับผิดชอบหลัก
				2561	2562	2563	2564				
162	โครงการก่อสร้างถนน ค.ส.ล. สายเอกตั้งแต่ สะพานนิคม - บริเวณ ซอย 3 ม.1 -ม.9 ต.ธารเกษม (ชุมชนธารเกษมพัฒนา)	เพื่อปรับปรุงและ ขยายผิวจราจร กว้างขึ้นจากเดิม	ก่อสร้างผิวจราจรขนาด กว้างไม่น้อยกว่า 8.00 ม. หนาไม่น้อยกว่า 0.20 ม. ยาวไม่น้อยกว่า 1,620 ม. หรือมีพื้นที่ รวมไม่น้อยกว่า 12,960 ตารางเมตร	10,368,000	-	-	-	ประชาชนใน ชุมชนมีความ พึงพอใจมากกว่า ร้อยละ 80	ประชาชนได้รับ ความสะดวก สบาย ถนนมี ความสะอาด สวยงาม	อบจ.สระบุรี	ทม. พระพุทธรบาท
163	โครงการปรับปรุงถนน คอนกรีตเสริมเหล็กโดยปู แอสฟัลต์ติกคอนกรีตทับผิว จราจรถนนสายบ้าน โคกมะเดื่อ หมู่ที่ 1 ต.เขาวง อ.พระพุทธรบาท จ.สระบุรี ถึงบริเวณบ้านหนองโป่ง หมู่ที่ 5 ต.ห้วยป่าหวาย อ.พระพุทธรบาท จ.สระบุรี	เพื่อความสะดวกใน การสัญจรไป-มา อย่างสะดวกและ รวดเร็ว	ขนาดกว้าง 4 เมตร ยาว 1,838 เมตร หนา 0.05 เมตร หรือคิดเป็นพื้นที่ผิว แอสฟัลต์ติกไม่น้อยกว่า 7,352 ตารางเมตร	-	2,710,000	-	-	ประชาชนร้อยละ 100 ได้รับความ สะดวกในการ สัญจร เพิ่มความ ปลอดภัยในชีวิต และทรัพย์สิน สร้างความ พึงพอใจให้แก่ ประชาชน	ประชาชน เดินทางสะดวก คล่องตัว ลดอุบัติเหตุที่อาจ กับชีวิตและ ทรัพย์สินของ ประชาชน (อัน เป็นเหตุมาจาก สภาพถนนที่ชำรุด ทรุดโทรม)		อบต.เขาวง

ที่	โครงการ	วัตถุประสงค์	เป้าหมาย (ผลผลิตของโครงการ)	งบประมาณและที่ผ่านมา				ตัวชี้วัด	ผลที่คาดว่าจะ จะได้รับ	หน่วยงานที่ ขอประสาน	หน่วยงาน รับผิดชอบหลัก
				2561	2562	2563	2564				
164	ขยายถนนพร้อมติดตั้งโคมไฟฟ้าแสงสว่างถนน แบบเสาไฟถนนกิ่งเดี่ยว และสัญญาณไฟกระพริบ	เพื่อให้ประชาชน ต.หนองหัวโพ/ ต.หนองสีดา มีการคมนาคมที่สะดวก	ขยายไหล่ถนนพร้อมก่อสร้างถนนลาดยาง asphalt concrete ทางเข้าทางหมู่บ้าน ให้ได้ขนาดความกว้าง 6 ม. ยาว 700 ม. หนาเฉลี่ย 0.15 ม. พร้อมวางท่อคอนกรีตสี่เหลี่ยม (box culvert) ติดตั้งโคมไฟฟ้าแสงสว่างถนนแบบเสาไฟถนนกิ่งเดี่ยว พร้อมสัญญาณไฟกระพริบ จุดเริ่มต้นโครงการทางหลวงหมายเลข 3041 สี่แยกไผ่ล้อม – ทางเข้าสถานีรถไฟหนองสีดา ระยะทาง 6,300 เมตร	5,000,000	-	-	-	ขยายถนนพร้อมวางท่อ ระยะทาง 500 เมตร ติดตั้งโคมไฟฟ้าแสงสว่างถนนระยะทาง 6,300 เมตร	ประชาชนร้อยละ 90 ของ หมู่ที่ 5 ต.หนองสีดา มีการคมนาคมที่สะดวก	อบจ.สระบุรี	อบต. หนองหัวโพ

ที่	โครงการ	วัตถุประสงค์	เป้าหมาย (ผลผลิตของโครงการ)	งบประมาณและที่ผ่านมา				ตัวชี้วัด	ผลที่คาดว่าจะ จะได้รับ	หน่วยงานที่ ขอประสาน	หน่วยงาน รับผิดชอบหลัก
				2561	2562	2563	2564				
165	ก่อสร้างถนนลาดยาง หมู่ 1 ต.หนองสีดา	เพื่อให้ประชาชน หมู่ที่ 1 ต.หนองสีดา มีการคมนาคมที่ สะดวก	ปรับปรุงถนนคอนกรีตฯ ให้เป็นถนนลาดยาง asphalt concrete สายทางเข้าหมู่ที่ 1 ขนาดความกว้าง 4 ม. ยาว 1,500 ม. คิดเป็น พื้นที่ไม่น้อยกว่า 6,000 ตร.ม.	-	-	2,400,000	-	ก่อสร้างถนน ลาดยาง 1,300 เมตร	ประชาชนร้อยละ 90 ของ หมู่ 1 ต.หนองสีดา มีการคมนาคม ที่สะดวก	อบจ.สระบุรี	อบต. หนองหัวโพ

ที่	โครงการ	วัตถุประสงค์	เป้าหมาย (ผลผลิตของโครงการ)	งบประมาณและที่ผ่านมา				ตัวชี้วัด	ผลที่คาดว่าจะ จะได้รับ	หน่วยงานที่ ขอประสาน	หน่วยงาน รับผิดชอบหลัก
				2561	2562	2563	2564				
166	ขยายถนนพร้อมติดตั้ง โคมไฟฟ้าแสงสว่างถนน แบบเสาไฟถนนกิ่งเดี่ยว และสัญญาณไฟกระพริบ	เพื่อให้ประชาชน ต.หนองหัวโพ/ ต.หนองสีดา มี การคมนาคมที่ สะดวก	ขยายไหล่ถนนพร้อม ก่อสร้างถนนลาดยาง asphalt concrete ทางเข้าทางหมู่บ้านให้ได้ ขนาดความกว้าง 6 ม. ยาว 700 ม. หนาเฉลี่ย 0.15 ม. พร้อมวางท่อ คอนกรีตสี่เหลี่ยม (box culvert) ติดตั้งโคม ไฟฟ้าแสงสว่างถนนแบบ เสาไฟ ถนนกิ่งเดี่ยว พร้อมสัญญาณ ไฟ กระพริบ จุดเริ่มต้นทาง หลวงหมายเลข 3041 สี่แยกไผ่ล้อม-ทางเข้า สถานีรถไฟหนองสีดา ระยะทาง 6,300 ม.	-	5,000,000	-	-	ขยายถนนพร้อม วางท่อ ระยะทาง 500 เมตร ติดตั้งโคมไฟฟ้า แสงสว่างถนน ระยะทาง 6,300 เมตร	ประชาชนร้อยละ 90 ของ หมู่ที่ 5 ต.หนองสีดา มีการคมนาคมที่ สะดวก	อบจ.สระบุรี	อบต. หนองหัวโพ

ที่	โครงการ	วัตถุประสงค์	เป้าหมาย (ผลผลิตของโครงการ)	งบประมาณและที่ผ่านมา				ตัวชี้วัด	ผลที่คาดว่าจะ จะได้รับ	หน่วยงานที่ ขอประสาน	หน่วยงาน รับผิดชอบหลัก
				2561	2562	2563	2564				
167	ก่อสร้างถนนลาดยาง หมู่ 1 ต.หนองสีดา	เพื่อให้ประชาชน หมู่ที่ 1 ต.หนอง สีดา มีการคมนาคม ที่สะดวก	ปรับปรุงถนนคอนกรีตฯ ให้เป็นถนนลาดยาง asphalt concrete สายทางเข้า หมู่ที่ 1 ขนาดความกว้าง 4 ม. ยาว 1,500 ม. คิด เป็นพื้นที่ไม่น้อยกว่า 6,000 ตร.ม.	2,400,000	-	-	-	ก่อสร้าง ถนนลาดยางยาว 1,500 เมตร	ประชาชนร้อยละ 90 ของ หมู่ที่ 1 ต.หนองสีดา มีการคมนาคมที่ สะดวก	อบจ.สระบุรี	อบต. หนองหัวโพ
168	โครงการก่อสร้างถนนดิน ผิวจราจรลูกรัง หมู่ที่ 1 ตำบลเริงราง บริเวณสาย ต้นตาลเชื่อมต่อระหว่าง หมู่ที่ 1 และหมู่ที่ 7) (เชื่อม ระหว่างตำบล เริงรางกับตำบลเริงรางกับ ตำบลไก่อ่าอำเภอ หนองแขง)	เพื่อให้ประชาชนได้ ใช้ถนนที่ได้มาตรฐาน สะดวกในการสัญจร ไป-มา	ก่อสร้างถนนดินผิว จราจรลูกรัง กว้าง 5.00 เมตร ยาว 2,065 เมตร	15,800,000	-	-	-	ร้อยละระยะทาง ที่ก่อสร้าง	ประชาชนได้ใช้ ถนนที่ได้ มาตรฐานสะดวก ในการสัญจรไป- มา	อบจ.สระบุรี	อบต.เริงราง
169	ก่อสร้างถนนลาดยาง แอสฟัลท์ติก หมู่ที่ 7 ตำบล เริงราง สายคลองชล ประทานหนองสรวง ฝั่งขวา (เชื่อมระหว่างตำบลเริงราง กับตำบลม่วงงาม)	เพื่อให้ประชาชนได้ ใช้ถนนที่ได้มาตรฐาน	ก่อสร้างถนนลาดยาง แอสฟัลท์ติกคอนกรีต ขนาดกว้าง 5 ม. ยาว 1,100 ม.	2,494,000	-	-	-	ร้อยละระยะทาง ที่ก่อสร้าง	ประชาชนได้ใช้ ถนนที่ได้ มาตรฐานสะดวก ในการสัญจรไป- มา	อบจ.สระบุรี	อบต.เริงราง

ที่	โครงการ	วัตถุประสงค์	เป้าหมาย (ผลผลิตของโครงการ)	งบประมาณและที่ผ่านมา				ตัวชี้วัด	ผลที่คาดว่าจะ จะได้รับ	หน่วยงานที่ ขอประสาน	หน่วยงาน รับผิดชอบหลัก
				2561	2562	2563	2564				
170	โครงการซ่อมแซมถนน แอสฟัลท์ติกสายโท (ถนน ผ่านหน้าครัวเลขา) ขนาด กว้าง 9 เมตร ยาว 1,500 เมตร (เป็นถนนแบ่งเขต ระหว่างตำบลพุดำกับ ตำบลธารเกษม)	เพื่อป้องกันและลด อุบัติเหตุบนท้องถนน	ปรับปรุงผิวจราจรแบบ แอสฟัลท์ติกคอนกรีต กว้าง 8 เมตร ระยะทาง ยาว 3,800 เมตร หรือ ปริมาณพื้นที่ไม่น้อยกว่า 30,400 ตารางเมตร	14,284,000	-	-	-	ร้อยละของ ระยะทางที่ ก่อสร้าง	ประชาชนที่ใช้ สัญจรได้รับความ สะดวกและ ปลอดภัย	อบจ.สระบุรี	อบต.พุดำ
171	โครงการก่อสร้างถนน คอนกรีตเสริมเหล็ก หมู่ 4 เชื่อมต่อหมู่ 7	เพื่อประชาชนในเขต อบต.หนองแขมมี ถนนใช้ในการสัญจร ไป-มา สะดวก ปลอดภัย	ขนาดกว้าง 5.00 เมตร ยาว 1,400 เมตร	4,550,000	-	-	-	ประชาชนในเขต อบต.หนองแขมมี ถนนใช้ในการ สัญจรไป-มา สะดวกปลอดภัย	ประชาชนในเขต อบต.หนองแขมมี ถนนใช้ในการ สัญจรไป-มา สะดวกปลอดภัย	อบจ.สระบุรี	อบต. หนองแขม
172	โครงการก่อสร้างถนน คอนกรีตเสริมเหล็ก เชื่อมต่อ หมู่ 8	เพื่อประชาชนในเขต อบต.หนองแขมมี ถนนใช้ในการสัญจร ไป-มา สะดวก ปลอดภัย	ขนาดกว้าง 5 เมตร ยาว 1,450 เมตร	-	-	-	4,800,000	ประชาชนในเขต อบต.หนองแขมมี ถนนใช้ในการ สัญจรไป-มา สะดวกปลอดภัย	ประชาชนในเขต อบต.หนองแขมมี ถนนใช้ในการ สัญจรไป-มา สะดวกปลอดภัย	อบจ.สระบุรี	อบต. หนองแขม
173	โครงการก่อสร้างถนน คอนกรีตเสริมเหล็ก หมู่ 2-3 (สายบ้านนาย สมชาย คำพุ่ม-บ้านนาย สงคราม รักษาดี	เพื่อประชาชนในเขต อบต.หนองแขมมี ถนนใช้ในการสัญจร ไป-มา สะดวก ปลอดภัย	ยาว 1,100 เมตร กว้าง 5 เมตร	-	2,500,000	-	-	ประชาชนในเขต อบต.หนองแขมมี ถนนใช้ในการ สัญจรไป-มา สะดวกปลอดภัย	ประชาชนในเขต อบต.หนองแขมมี ถนนใช้ในการ สัญจรไป-มา สะดวกปลอดภัย	อบจ.สระบุรี	อบต. หนองแขม

ที่	โครงการ	วัตถุประสงค์	เป้าหมาย (ผลผลิตของโครงการ)	งบประมาณและที่ผ่านมา				ตัวชี้วัด	ผลที่คาดว่าจะ จะได้รับ	หน่วยงานที่ ขอประสาน	หน่วยงาน รับผิดชอบหลัก
				2561	2562	2563	2564				
174	โครงการก่อสร้างถนนลาดยางแบบแอสฟัลท์ติกคอนกรีต ตำบลหนองแรมสายบ้านนายนิคม หมู่ 6 ถึงหมู่ 3 ตำบลไผ่ต่ำ	เพื่อประชาชนในเขต อบต.หนองแรมมีถนนใช้ในการสัญจรไป-มา สะดวกปลอดภัย	กว้าง 5 ม. ยาว 1,500 ม.	3,500,000	-	-	-	ประชาชนในเขต อบต.หนองแรมมีถนนใช้ในการสัญจรไป-มา สะดวกปลอดภัย	ประชาชนในเขต อบต.หนองแรมมีถนนใช้ในการสัญจรไป-มา สะดวกปลอดภัย	อบจ.สระบุรี	อบต. หนองแรม
175	ก่อสร้างถนนคอนกรีตเสริมเหล็กจากหมู่ที่ 6 ต.หนองจรเข้ ถึงหมู่ที่ 2 ต.หนองจรเข้ เชื่อม ต.โคกแย้ อ.หนองแค จ.สระบุรี	เพื่อให้ประชาชน ตำบลหนองจรเข้ และตำบลใกล้เคียง ได้สัญจรไปมาได้ สะดวกรวดเร็วและการขนส่งทางการคมนาคมมี ประสิทธิภาพ	ก่อสร้างถนน คสล. ขนาดกว้าง 4.00 ม. ยาว 4,190 ม. หนา 0.15 ม. พร้อมวางท่อระบายน้ำ 11 จุดและวางบล็อกรองน้ำจำนวน 1 จุด พร้อมประตูเปิด-ปิด ระบายน้ำ	14,620,000	-	-	-	อบต.มีถนน สำหรับคมนาคม ได้สะดวก ร้อยละ 70 ขึ้นไป	ประชาชนมีการคมนาคมที่สะดวก รวดเร็วยิ่งขึ้น ประชาชนมีถนน เพื่อการสัญจรไป มาสะดวกและ ลดอุบัติเหตุ	อบจ.สระบุรี	อบต. หนองจรเข้
176	ก่อสร้างถนนคอนกรีตเสริมเหล็กจากหมู่ที่ 1 ต.หนองจรเข้ เชื่อม ต.หนองไช้ อ.หนองแค จ.สระบุรีถึงหมู่ที่ 2 ต.หนองจรเข้ เชื่อม ต.โคกแย้ อ.หนองแค จ.สระบุรี	เพื่อให้ประชาชน ตำบลหนองจรเข้ และตำบลใกล้เคียง ได้สัญจรไปมาได้ สะดวกรวดเร็วและการขนส่งทางการคมนาคมมี ประสิทธิภาพ	ก่อสร้างถนน คสล. ขนาด กว้าง 4.00 ม. ยาว 2,750 ม. หนา 0.15 ม.	5,910,000	-	-	-	อบต.มีถนน สำหรับคมนาคม ได้สะดวก ร้อยละ 70 ขึ้นไป	ประชาชนมีการคมนาคมที่สะดวก รวดเร็วยิ่งขึ้น ประชาชนมีถนน เพื่อการสัญจรไป มาสะดวกและ ลดอุบัติเหตุ	อบจ.สระบุรี	อบต. หนองจรเข้

ที่	โครงการ	วัตถุประสงค์	เป้าหมาย (ผลผลิตของโครงการ)	งบประมาณและที่ผ่านมา				ตัวชี้วัด	ผลที่คาดว่าจะ จะได้รับ	หน่วยงานที่ ขอประสาน	หน่วยงาน รับผิดชอบหลัก
				2561	2562	2563	2564				
177	ก่อสร้างถนนคอนกรีตเสริมเหล็กจาก หมู่ 5 ต.หนองจรเข้ เชื่อม หมู่ 7 ต.หนองสรวง อ.วิหารแดง จ.สระบุรี	เพื่อให้ประชาชนตำบลหนองจรเข้และตำบลใกล้เคียงได้สัญจรไปมาได้สะดวกรวดเร็วและการขนส่งทางการคมนาคมมีประสิทธิภาพ	ก่อสร้างถนน คสล. ขนาดกว้าง 4.00 ม. ยาว 1,390 ม. หนา 0.15 ม.	3,040,000	-	-	-	อบต.มีถนนสำหรับคมนาคมได้สะดวก ร้อยละ 70 ขึ้นไป	ประชาชนมีการคมนาคมที่สะดวกรวดเร็วยิ่งขึ้น ประชาชนมีถนนเพื่อการสัญจรไปมาสะดวกและลดอุบัติเหตุ	อบจ.สระบุรี	อบต.หนองจรเข้
178	ก่อสร้างถนน คสล.จากบ้านนายบุญดีถึงเขตติดต่อตำบลหนองหมู	เพื่อให้ประชาชนตำบลหนองจรเข้และตำบลใกล้เคียงได้สัญจรไปมาได้สะดวกรวดเร็วและการขนส่งทางการคมนาคมมีประสิทธิภาพ	ก่อสร้างถนน คสล. ขนาดกว้าง 5 ม.ยาว 2,300 ม. หนา 0.15 ม.	5,300,000	-	-	-	อบต.มีถนนสำหรับคมนาคมได้สะดวก ร้อยละ 70 ขึ้นไป	ประชาชนมีการคมนาคมที่สะดวกรวดเร็วยิ่งขึ้น ประชาชนมีถนนเพื่อการสัญจรไปมาสะดวกและลดอุบัติเหตุ	อบจ.สระบุรี	อบต.หนองจรเข้

ที่	โครงการ	วัตถุประสงค์	เป้าหมาย (ผลผลิตของโครงการ)	งบประมาณและที่ผ่านมา				ตัวชี้วัด	ผลที่คาดว่าจะได้รับ	หน่วยงานที่ ขอประสาน	หน่วยงาน รับผิดชอบหลัก
				2561	2562	2563	2564				
179	โครงการก่อสร้าง ถนนลาดยางแบบ แอสฟัลท์ติกคอนกรีต	เพื่อให้การคมนาคม มีความสะดวก รวดเร็วและ ปลอดภัยในการ สัญจรไปมา	ก่อสร้างถนนลาดยาง แบบแอสฟัลท์ติก คอนกรีต กว้าง 8 เมตร ยาว 5,200 เมตร บริเวณ ถนนสายคันคลอง ชลประทาน (ชัยนาท- ป่าสัก) สะพาน 10 ฝั่ง ซ้าย ถึงโครงการส่งน้ำ และบำรุงรักษาเวียงราง หน้าวัดโคกงาม ต.สร้างโคก อ.บ้านหมอ	-	15,000,000	-	-	ร้อยละระยะทาง ที่ก่อสร้าง	ประชาชนได้รับ ความสะดวก ปลอดภัยในการ สัญจรไปมาเพิ่ม มากขึ้น	อบจ.สระบุรี	อบต. หนองโดน
180	ซ่อมแซม/ซ่อมสร้าง ถนนลาดยางหมู่ที่ 1	เพื่อบรรเทาความ เดือดร้อนให้กับ ประชาชนที่ใช้ เส้นทาง	สายบ้านสายคลองไทร- ปางหัวช้าง (สบ.ถ. 98002) 8 x 4,167 เมตร	5,000,000	-	-	-	ซ่อมแซม/ซ่อม สร้างถนนลาดยาง หมู่ที่ 1	ประชาชนได้รับ ความสะดวกใน การสัญจร	อบจ.สระบุรี	อบต. หนองย่างเสือ
181	ซ่อมแซม/ซ่อมสร้าง ถนนลาดยางหมู่ที่ 6	เพื่อบรรเทาความ เดือดร้อนให้กับ ประชาชนที่ใช้ เส้นทาง	สายบ้านเขาสวอง-หนอง ใหญ่ ระยะทาง 6 x 2,200 เมตร	5,000,000	-	-	-	ซ่อมแซม/ซ่อม สร้างถนนลาดยาง หมู่ที่ 6	ประชาชนได้รับ ความสะดวกใน การสัญจร	อบจ.สระบุรี	อบต. หนองย่างเสือ
182	ซ่อมแซม/ซ่อมสร้าง ถนนลาดยางหมู่ที่ 2	เพื่อบรรเทาความ เดือดร้อนให้กับ ประชาชนที่ใช้ เส้นทาง	1.สายบ้านซับซอน- หนองจอก (สบ.ถ. 98004) 8 x 2,691 เมตร	5,000,000	-	-	-	ซ่อมแซม/ซ่อม สร้างถนนลาดยาง หมู่ที่ 2	ประชาชนได้รับ ความสะดวกใน การสัญจร	อบจ.สระบุรี	อบต. หนองย่างเสือ

ที่	โครงการ	วัตถุประสงค์	เป้าหมาย (ผลผลิตของโครงการ)	งบประมาณและที่ผ่านมา				ตัวชี้วัด	ผลที่คาดว่าจะ จะได้รับ	หน่วยงานที่ ขอประสาน	หน่วยงาน รับผิดชอบหลัก
				2561	2562	2563	2564				
183	ก่อสร้างถนน คสล. หมู่ที่ 11	เพื่อบรรเทาความเดือดร้อนให้กับประชาชนที่ใช้เส้นทาง	1.สายบ้านซับลำไย-อำเภอวังม่วง ระยะทาง 5 x 4,000 เมตร	10,000,000	-	-	-	ก่อสร้างถนน คสล. หมู่ที่ 11	ประชาชนได้รับความสะดวกในการสัญจร	อบจ.สระบุรี	อบต. หนองย่างเสือ
184	ก่อสร้างถนน คสล. หมู่ที่ 8	เพื่อบรรเทาความเดือดร้อนให้กับประชาชนที่ใช้เส้นทาง	สายบ้านหนองจอก- อ.ปากช่อง ระยะทาง 6 x 800 เมตร	5,000,000	-	-	-	ก่อสร้าง/ซ่อมแซมถนน คสล./ครส. หมู่ที่ 8	ประชาชนได้รับความสะดวกในการสัญจร	อบจ.สระบุรี	อบต. หนองย่างเสือ
185	ก่อสร้างถนน คสล. หมู่ที่ 4	เพื่อบรรเทาความเดือดร้อนให้กับประชาชนที่ใช้เส้นทาง	สายบ้านซับกระทิงใต้ หมู่ 4 สบ.ถ.98011 ระยะทาง 5x1,500 เมตร	5,000,000	-	-	-	ก่อสร้าง/ซ่อมแซม ถนน คสล./ครส. หมู่ที่ 4	ประชาชนได้รับความสะดวกในการสัญจร	อบจ.สระบุรี	อบต. หนองย่างเสือ
186	ซ่อมแซม/ซ่อมสร้างถนนลาดยางหมู่ที่ 2	เพื่อบรรเทาความเดือดร้อนให้กับประชาชนที่ใช้เส้นทาง	1.สายบ้านซับขอน-หนองมะค่า (สบ.ถ. 98005) 8 x 5,004 เมตร	5,000,000	-	-	-	ซ่อมแซม/ซ่อมสร้างถนนลาดยาง หมู่ที่ 2	ประชาชนได้รับความสะดวกในการสัญจร	อบจ.สระบุรี	อบต. หนองย่างเสือ
187	ซ่อมแซม/ซ่อมสร้างถนนลาดยางหมู่ที่ 9	เพื่อบรรเทาความเดือดร้อนให้กับประชาชนที่ใช้เส้นทาง	สายบ้านซับลำไย-กลุ่มพระบาท (สบ.ถ.98007) 8 x 6,171 เมตร	5,000,000	-	-	-	ซ่อมแซม/ซ่อมสร้างถนนลาดยาง หมู่ที่ 9	ประชาชนได้รับความสะดวกในการสัญจร	อบจ.สระบุรี	อบต. หนองย่างเสือ

ที่	โครงการ	วัตถุประสงค์	เป้าหมาย (ผลผลิตของโครงการ)	งบประมาณและที่ผ่านมา				ตัวชี้วัด	ผลที่คาดว่าจะ จะได้รับ	หน่วยงานที่ ขอประสาน	หน่วยงาน รับผิดชอบหลัก
				2561	2562	2563	2564				
188	โครงการก่อสร้างถนนลาดยาง บ้านโป่งสนวนถึงกลุ่มบ้านหนองไข่นา ระยะทาง 6,000 เมตร กว้าง 6 เมตร	เพื่อการสัญจรไปมาได้สะดวกและปลอดภัย	ระยะทาง 6,000 เมตร กว้าง 6 เมตร	5,000,000	-	-	-	ก่อสร้างลาดยางบ้านโป่งสนวนถึงกลุ่มบ้านหนองไข่นา	ประชาชนสัญจรไปมาได้สะดวก	อบจ.สระบุรี	อบต.ลำสมพุง
189	โครงการก่อสร้างถนนคอนกรีต เสริมเหล็ก หมู่ที่ 2 บ้านโป่งสนวน (ถนนสายบ้านโป่งสนวนล่างเชื่อมต่อหนองปีกนก)	เพื่อการสัญจรไปมาได้สะดวกและปลอดภัย	ก่อสร้างถนนคอนกรีตเสริมเหล็ก หมู่ที่ 2 บ้านโป่งสนวน (ถนนสายบ้านโป่งสนวนล่างเชื่อมต่อหนองปีกนก) กว้าง 6 เมตร ยาว 1,500 เมตร หนา 0.20 เมตร	4,000,000	-	-	-	ก่อสร้างถนนคอนกรีตเสริมเหล็ก หมู่ที่ 2 บ้านโป่งสนวน (ถนนสายบ้านโป่งสนวนล่างเชื่อมต่อหนองปีกนก)	ประชาชนสัญจรไปมาได้สะดวกและปลอดภัย	อบจ.สระบุรี	อบต.ลำสมพุง
190	โครงการก่อสร้างถนนลาดยาง หมู่ที่ 7 บ้านลำน้ำขาว ต.ลำสมพุง อ.มวกเหล็ก จ.สระบุรี ระยะทาง 1,000 เมตร กว้าง 6 เมตร	เพื่อการสัญจรไปมาได้สะดวกและปลอดภัย	ก่อสร้างถนนลาดยาง หมู่ที่ 7 บ้านลำน้ำขาว (ถนนสายบ้านนายใจโพนทอง) ต.ลำสมพุง อ.มวกเหล็ก จ.สระบุรี ระยะทาง 1,000 เมตร กว้าง 6 เมตร	4,000,000	-	-	-	ก่อสร้างถนนลาดยาง หมู่ที่ 7 บ้านลำน้ำขาว	ประชาชนสัญจรไปมาได้สะดวกและปลอดภัย	อบจ.สระบุรี	อบต.ลำสมพุง

ที่	โครงการ	วัตถุประสงค์	เป้าหมาย (ผลผลิตของโครงการ)	งบประมาณและที่ผ่านมา				ตัวชี้วัด	ผลที่คาดว่าจะ จะได้รับ	หน่วยงานที่ ขอประสาน	หน่วยงาน รับผิดชอบหลัก
				2561	2562	2563	2564				
191	โครงการก่อสร้างถนนลาดยาง หมู่ที่ 7 บ้านลำน้ำขาวเชื่อม หมู่ 9 บ้านลำน้ำอ้อย ระยะทาง 3,000 เมตร กว้าง 6 เมตร	เพื่อการสัญจรไปมาได้สะดวกและปลอดภัย	ระยะทาง 3,000 เมตร กว้าง 6 เมตร	5,000,000	-	-	-	ก่อสร้างถนนลาดยาง หมู่ที่ 7 บ้านลำน้ำขาวเชื่อม หมู่ 9 บ้านลำน้ำอ้อย	ประชาชนสัญจรไปมาได้สะดวกและปลอดภัย	อบจ.สระบุรี	อบต.ลำสมพุง
192	โครงการก่อสร้างถนนลาดยาง (ถนนสายข้างบ้านนายใบขอร่มกลาง เชื่อมหมู่ที่ 9) ระยะทาง 1,700 เมตร กว้าง 6 เมตร ไหล่ทางด้านละ 0.5 เมตร หรือคิดเป็นพื้นที่ไม่น้อยกว่า 15,000 ตร.ม.	เพื่อการสัญจรไปมาได้สะดวกและปลอดภัย	ระยะทาง 1,700 เมตร กว้าง 6 เมตร ไหล่ทางด้านละ 0.5 เมตร หรือคิดเป็นพื้นที่ไม่น้อยกว่า 15,000 ตร.ม.	4,150,000	-	-	-	ถนนลาดยาง (เส้นบ้านนายใบเชื่อมหมู่ที่ 9) ระยะทาง 1,700 เมตร	ประชาชนสัญจรไปมาได้สะดวก	อบจ.สระบุรี	อบต.ลำสมพุง
193	โครงการก่อสร้างถนนคอนกรีตเสริมเหล็ก หมู่ที่ 10 (ทางเข้าบ่อขยะ) ระยะทาง 900 เมตร กว้าง 6 เมตร ไหล่ทางด้านละ 0.5 เมตร	เพื่อการสัญจรไปมาได้สะดวกและปลอดภัย	ระยะทาง 900 เมตร กว้าง 6 เมตร ไหล่ทางด้านละ 0.5 เมตร	2,100,000	-	-	-	ถนนคอนกรีตเสริมเหล็ก หมู่ที่ 10 (บ่อขยะ)	ประชาชนสัญจรไปมาได้สะดวก	อบจ.สระบุรี	อบต.ลำสมพุง

ที่	โครงการ	วัตถุประสงค์	เป้าหมาย (ผลผลิตของโครงการ)	งบประมาณและที่ผ่านมา				ตัวชี้วัด	ผลที่คาดว่าจะ จะได้รับ	หน่วยงานที่ ขอประสาน	หน่วยงาน รับผิดชอบหลัก
				2561	2562	2563	2564				
194	โครงการก่อสร้างถนนคอนกรีตเสริมเหล็ก (เส้นบ้านนายเสริม ถึง หมู่ที่ 9) ระยะทาง 1,500 เมตร กว้าง 6 เมตร ไหล่ทางด้านละ 0.5 เมตร หรือคิดเป็นพื้นที่ไม่น้อยกว่า 15,000 ตร.ม.	เพื่อการสัญจรไปมาได้สะดวกและปลอดภัย	ระยะทาง 1,700 เมตร กว้าง 6 เมตร ไหล่ทางด้านละ 0.5 เมตร หรือคิดเป็นพื้นที่ไม่น้อยกว่า 15,000 ตร.ม.	4,150,000	-	-	-	ถนนคอนกรีต (เส้นบ้านนายเสริม ถึง หมู่ที่ 9)	ประชาชนสัญจรไปมาได้สะดวก	อบจ.สระบุรี	อบต.ลำสมพุง
195	ซ่อมแซม/ซ่อมสร้างถนนลาดยาง หมู่ที่ 1	เพื่อบรรเทาความเดือดร้อนให้กับประชาชนที่ใช้เส้นทาง	สายบ้านสายคลองไทร-ปางหัวช้าง (สบ.ถ.98002) 8 x 4,167 เมตร	5,000,000	-	-	-	ซ่อมแซม/ซ่อมสร้างถนนลาดยาง หมู่ที่ 1	ประชาชนได้รับความสะดวกในการสัญจร	อบจ.สระบุรี	อบต.หนองย่างเสือ
196	ซ่อมแซม/ซ่อมสร้างถนนลาดยาง หมู่ที่ 6	เพื่อบรรเทาความเดือดร้อนให้กับประชาชนที่ใช้เส้นทาง	สายบ้านเขาสวอง-หนองใหญ่ ระยะทาง 6 x 2,200 เมตร	5,000,000	-	-	-	ซ่อมแซม/ซ่อมสร้างถนนลาดยาง หมู่ที่ 6	ประชาชนได้รับความสะดวกในการสัญจร	อบจ.สระบุรี	อบต.หนองย่างเสือ
197	ซ่อมแซม/ซ่อมสร้างถนนลาดยาง หมู่ที่ 2	เพื่อบรรเทาความเดือดร้อนให้กับประชาชนที่ใช้เส้นทาง	1.สายบ้านซับซอน-หนองจอก (สบ.ถ.98004) 8 x 2,691 เมตร	5,000,000	-	-	-	ซ่อมแซม/ซ่อมสร้างถนนลาดยาง หมู่ที่ 2	ประชาชนได้รับความสะดวกในการสัญจร	อบจ.สระบุรี	อบต.หนองย่างเสือ

ที่	โครงการ	วัตถุประสงค์	เป้าหมาย (ผลผลิตของโครงการ)	งบประมาณและที่ผ่านมา				ตัวชี้วัด	ผลที่คาดว่าจะได้รับ	หน่วยงานที่ขอประสาน	หน่วยงานรับผิดชอบหลัก
				2561	2562	2563	2564				
198	ก่อสร้างถนน คสล. หมู่ที่ 11	เพื่อบรรเทาความเดือดร้อนให้กับประชาชนที่ใช้เส้นทาง	1.สายบ้านซับลำไย-อำเภอวังม่วง ระยะทาง 5x4,000 เมตร	10,000,000	-	-	-	ก่อสร้างถนน คสล. หมู่ที่ 11	ประชาชนได้รับความสะดวกในการสัญจร	อบจ.สระบุรี	อบต.หนองย่างเสือ
199	ก่อสร้างถนน คสล. หมู่ที่ 8	เพื่อบรรเทาความเดือดร้อนให้กับประชาชนที่ใช้เส้นทาง	สายบ้านหนองจอก-อ.ปากช่อง ระยะทาง 6 x 800 เมตร	5,000,000	-	-	-	ก่อสร้าง/ซ่อมแซมถนน คสล./ครส. หมู่ที่ 8	ประชาชนได้รับความสะดวกในการสัญจร	อบจ.สระบุรี	อบต.หนองย่างเสือ
200	ก่อสร้างถนน คสล. หมู่ที่ 4	เพื่อบรรเทาความเดือดร้อนให้กับประชาชนที่ใช้เส้นทาง	สายบ้านซับกระทิงใต้ หมู่ 4 สบ.ถ. 98011 ระยะทาง 5x1,500 เมตร	5,000,000	-	-	-	ก่อสร้าง/ซ่อมแซมถนน คสล./ครส. หมู่ที่ 4	ประชาชนได้รับความสะดวกในการสัญจร	อบจ.สระบุรี	อบต.หนองย่างเสือ
201	ซ่อมแซม/ซ่อมสร้างถนนลาดยาง หมู่ที่ 2	เพื่อบรรเทาความเดือดร้อนให้กับประชาชนที่ใช้เส้นทาง	1.สายบ้านซับขอน-หนองมะค่า (สบ.ถ. 98005) 8 x 5,000 เมตร	5,000,000	-	-	-	ซ่อมแซม/ซ่อมสร้างถนนลาดยาง หมู่ที่ 2	ประชาชนได้รับความสะดวกในการสัญจร	อบจ.สระบุรี	อบต.หนองย่างเสือ
202	ซ่อมแซม/ซ่อมสร้างถนนลาดยาง หมู่ที่ 9	เพื่อบรรเทาความเดือดร้อนให้กับประชาชนที่ใช้เส้นทาง	สายบ้านซับลำไย-กลุ่มพระบาท (สบ.ถ.98007) 8 x 6,171 เมตร	5,000,000	-	-	-	ซ่อมแซม/ซ่อมสร้างถนนลาดยาง หมู่ที่ 9	ประชาชนได้รับความสะดวกในการสัญจร	อบจ.สระบุรี	อบต.หนองย่างเสือ

ที่	โครงการ	วัตถุประสงค์	เป้าหมาย (ผลผลิตของโครงการ)	งบประมาณและที่ผ่านมา				ตัวชี้วัด	ผลที่คาดว่าจะ จะได้รับ	หน่วยงานที่ ขอประสาน	หน่วยงาน รับผิดชอบหลัก
				2561	2562	2563	2564				
203	โครงการก่อสร้างถนนลาดยาง บ้านโป่งสนวนถึง กลุ่มบ้านหนองไข่น้ำ ระยะทาง 6,000 เมตร กว้าง 6 เมตร	- เพื่อการสัญจรไปมาได้สะดวกและปลอดภัย	ระยะทาง 6,000 เมตร กว้าง 6 เมตร	5,000,000	-	-	-	ก่อสร้างลาดยางบ้านโป่งสนวนถึงกลุ่มบ้านหนองไข่น้ำ	ประชาชนสัญจรไปมาได้สะดวก	อบจ.สระบุรี	อบต.ลำสมพุง
204	โครงการก่อสร้างถนนคอนกรีตเสริมเหล็ก หมู่ที่ 2 บ้านโป่งสนวน (ถนนสายโป่งสนวนล่างเชื่อมต่อหนองปักนก	- เพื่อการสัญจรไปมาได้สะดวกและปลอดภัย	ก่อสร้างถนนคอนกรีตเสริมเหล็ก หมู่ที่ 2 บ้านโป่งสนวน(ถนนสายโป่งสนวนล่างเชื่อมต่อหนองปักนก กว้าง 6 เมตร ยาว 1,500 เมตร หนา 0.20 เมตร	4,000,000	-	-	-	ก่อสร้างถนนคอนกรีตเสริมเหล็ก หมู่ที่ 2 บ้านโป่งสนวน (ถนนสายโป่งสนวนล่างเชื่อมต่อหนองปักนก	ประชาชนสัญจรไปมาได้สะดวก	อบจ.สระบุรี	อบต.ลำสมพุง
205	โครงการก่อสร้างถนนลาดยาง หมู่ที่ 7 บ้านลำน้ำขาว (ถนนสายบ้านนายใจ โพนทอง) ต.ลำสมพุง อ.มวกเหล็ก จ.สระบุรี ระยะทาง 1,000 เมตร กว้าง 6 เมตร	เพื่อการสัญจรไปมาได้สะดวกและปลอดภัย	ก่อสร้างถนนลาดยาง หมู่ที่ 7 บ้านลำน้ำขาว (ถนนสายบ้านนายใจ โพนทอง) ต.ลำสมพุง อ.มวกเหล็ก จ.สระบุรี ระยะทาง 1,000 เมตร กว้าง 6 เมตร	4,000,000	-	-	-	ถนนคอนกรีตเสริมเหล็ก หมู่ที่ 7 บ้านลำน้ำขาว (ถนนสายบ้านนายใจ โพนทอง)	ประชาชนสัญจรไปมาได้สะดวกและปลอดภัย	อบจ.สระบุรี	อบต.ลำสมพุง

ที่	โครงการ	วัตถุประสงค์	เป้าหมาย (ผลผลิตของโครงการ)	งบประมาณและที่ผ่านมา				ตัวชี้วัด	ผลที่คาดว่าจะ จะได้รับ	หน่วยงานที่ ขอประสาน	หน่วยงาน รับผิดชอบหลัก
				2561	2562	2563	2564				
206	โครงการก่อสร้างถนนลาดยาง หมู่ที่ 7 บ้านลำน้ำขาว เชื่อม หมู่ที่ 9 บ้านลำน้ำอ้อย ระยะทาง 3,000 เมตร กว้าง 6 เมตร	เพื่อการสัญจรไปมาได้สะดวกและปลอดภัย	ระยะทาง 3,000 เมตร กว้าง 6 เมตร	5,000,000	-	-	-	ก่อสร้างถนนลาดยาง หมู่ที่ 7 บ้านลำน้ำขาว เชื่อม หมู่ที่ 9 บ้านลำน้ำอ้อย	ประชาชนสัญจรไปมาได้สะดวก	อบจ.สระบุรี	อบต.ลำสมพุง
207	โครงการก่อสร้างถนนลาดยางแอสฟัลต์ติก พร้อมแนวป้องกันตลิ่งพัง คลองสรวง หมู่ที่ 6,7,8 และ 9	เพื่อให้ประชาชนได้มีถนนสำหรับการคมนาคมได้สะดวก รวดเร็ว	ถนนลาดยางแอสฟัลต์ติก กว้าง 6 ม. ยาว 4,400 ม. หนา 0.5 ม. (เริ่มประตูน้ำที่อหกถึงเทศบาลหนองแขง)	10,000,000	-	-	-	จำนวนถนนที่สามารถใช้สัญจรได้	ประชาชนได้รับความสะดวก ใช้เส้นทาง	อบจ.สระบุรี	อบต.ไก่อ่เสา
208	โครงการก่อสร้างถนนลาดยางแอสฟัลต์ติก หมู่ที่ 1 หมู่ที่ 3	เพื่อให้ประชาชนได้มีถนนสำหรับการคมนาคมได้สะดวก รวดเร็ว	สายทางเลียยรถไฟ ถนนสำหรับการคมนาคมได้สะดวก รวดเร็ว	-	-	-	4,900,000	จำนวนถนนที่สามารถใช้สัญจรได้	ประชาชนได้รับความสะดวก ใช้เส้นทาง	อบจ.สระบุรี	อบต.ไก่อ่เสา
209	โครงการก่อสร้างถนนลาดยางแอสฟัลต์ติก หมู่ที่ 8 และหมู่ที่ 10	เพื่อให้ประชาชนได้มีถนนสำหรับการคมนาคมได้สะดวก รวดเร็ว	เริ่มสี่แยกวัดบ้านใหม่ ถึงเขตเทศบาล หนองแขง ถนนลาดยางแอสฟัลต์ติก กว้าง 5 ม. ยาว 1,300 ม. หนา 0.5 ม.	-	-	3,250,000	-	จำนวนถนนที่สามารถใช้สัญจรได้	ประชาชนได้รับความสะดวก ใช้เส้นทาง	อบจ.สระบุรี	อบต.ไก่อ่เสา

ที่	โครงการ	วัตถุประสงค์	เป้าหมาย (ผลผลิตของโครงการ)	งบประมาณและที่ผ่านมา				ตัวชี้วัด	ผลที่คาดว่าจะได้รับ	หน่วยงานที่ ขอประสาน	หน่วยงาน รับผิดชอบหลัก
				2561	2562	2563	2564				
210	โครงการปรับปรุงผิวจราจร แอสฟัลต์ติกคอนกรีต หมู่ 12	เพื่อความสะดวกใน การสัญจรไปมา และเพื่อความ ปลอดภัยในชีวิต และทรัพย์สินของ ประชาชน	(ช่วงที่ 1) ขนาดกว้าง เฉลี่ย 4.00 เมตร ยาว ไม่น้อยกว่า 1,290.00 เมตร (ช่วงที่ 2) ยาว ไม่น้อยกว่า 385.00 เมตร หนา 0.05 เมตร พร้อมลงลูกรังไหล่ทาง ข้างละ 0.50 เมตร หรือพื้นที่รวม ไม่น้อยกว่า 8,575 ตารางเมตร	-	-	2,500,000	-	ประชาชนร้อยละ 100 ได้รับความ สะดวกใน การ สัญจรไปมา เพิ่ม ความปลอดภัยใน ชีวิตและทรัพย์สิน สร้างความ พึงพอใจให้แก่ ประชาชน	ประชาชน เดินทางสะดวก คล่องตัว ลดอุบัติเหตุที่อาจ เกิดกับชีวิตและ ทรัพย์สินของ ประชาชน (อัน เป็นเหตุมาจาก สภาพถนนที่ชำรุด ทรุดโทรม)	อบจ.สระบุรี	อบต.บ้านยาง
211	โครงการก่อสร้างถนน คสล.หมู่ 7 สายบ้าน ชันนางเล็ง-บ้านธารเกษม ซอย 6 (เขตติดต่อตำบล ธารเกษม)	เพื่อให้ประชาชน ได้รับความ สะดวกสบายและ ปลอดภัยในการ คมนาคม	ช่วงที่ 1 ถนนกว้าง 8 ม. ยาว 120 ม. หนาเฉลี่ย 0.15 ม. หรือมี พ.ท. ไม่น้อยกว่า 960 ตร.ม. ช่วงที่ 2 ถนนกว้าง 6 ม. ยาว 358 ม. หนาเฉลี่ย 0.15 ม. หรือมี พ.ท. ไม่น้อยกว่า 2,148 ตร.ม.	-	2,461,000	-	2,461,000	ร้อยละของ ระยะทางที่ ก่อสร้าง	ประชาชนได้รับ ความสะดวก สบายและ ปลอดภัยในการ คมนาคม	อบจ.สระบุรี	ทต.นายาว

ที่	โครงการ	วัตถุประสงค์	เป้าหมาย (ผลผลิตของโครงการ)	งบประมาณและที่ผ่านมา				ตัวชี้วัด	ผลที่คาดว่าจะ จะได้รับ	หน่วยงานที่ ขอประสาน	หน่วยงาน รับผิดชอบหลัก
				2561	2562	2563	2564				
212	โครงการก่อสร้างถนน คสล.สายบ้านสระลำไย- บ้านซับโพหนอง หมู่ 1-6 ตำบลนายาว (เขตติดต่อ ตำบลโคกตูม จังหวัดลพบุรี)	เพื่อให้ประชาชน ได้รับความ สะดวกสบายและ ปลอดภัยในการ คมนาคม	ถนนกว้าง 8 ม. ยาว 530 ม. หนาเฉลี่ย 0.15 ม. หรือมี พ.ท. ไม่น้อยกว่า 4,240 ตร.ม.	-	4,000,000	-	4,000,000	ร้อยละของ ระยะทางที่ ก่อสร้าง	ประชาชนได้รับ ความสะดวก สบายและ ปลอดภัยในการ คมนาคม	อบจ.สระบุรี	ทต.นายาว
213	โครงการก่อสร้างถนน คสล.สายเลียบบคลองห้วย ประตู่ จากบ้านสระลำไย ถึงบ้านธารเกษม	เพื่อให้ประชาชน ได้รับความ สะดวกสบายและ ปลอดภัยในการ คมนาคม	ถนนกว้าง 6 ม. ยาว 1,240 ม. หนาเฉลี่ย 0.15 ม. หรือมี พ.ท. ไม่น้อยกว่า 7,440 ตร.ม.	6,000,000	-	6,000,000	-	ร้อยละของ ระยะทางที่ ก่อสร้าง	ประชาชนได้รับ ความสะดวก สบายและ ปลอดภัยในการ คมนาคม	อบจ.สระบุรี	ทต.นายาว
214	โครงการก่อสร้างถนน คสล.สายคันคลองซอย 4 - บ้านธารเกษม หมู่ 2	เพื่อให้ประชาชน ได้รับความ สะดวกสบายและ ปลอดภัยในการ คมนาคม	ถนนกว้าง 4 ม. ยาว 2,520 ม. หนาเฉลี่ย 0.15 ม. หรือมี พ.ท. ไม่น้อยกว่า 10,080 ตร.ม.	9,500,000	-	9,500,000	-	ร้อยละของ ระยะทางที่ ก่อสร้าง	ประชาชนได้รับ ความสะดวก สบายและ ปลอดภัยในการ คมนาคม	อบจ.สระบุรี	ทต.นายาว

ที่	โครงการ	วัตถุประสงค์	เป้าหมาย (ผลผลิตของโครงการ)	งบประมาณและที่ผ่านมา				ตัวชี้วัด	ผลที่คาดว่าจะ จะได้รับ	หน่วยงานที่ ขอประสาน	หน่วยงาน รับผิดชอบหลัก
				2561	2562	2563	2564				
215	เสริมผิวลาดยางแอสฟัลท์คอนกรีตพร้อมขยายผิวจราจร 2 ช่องจราจร ถนนสายวังม่วง -มวกเหล็ก หมายเลข 2089 เชื่อมต่อเทศบาลวังม่วง กับเทศบาลคำพรานพร้อมวางท่อ คสล. พร้อมทางเท้า 2 ฝั่ง	เพื่อเสริมผิวลาดยางแอสฟัลท์คอนกรีตขยายผิวจราจร 2 ช่องจราจร ถนนสายวังม่วง-มวกเหล็กพร้อมทางท่อคสล. ทางเท้า 2 ฝั่ง	เสริมผิวลาดยางแอสฟัลท์คอนกรีตพร้อมขยายผิวจราจรรวมไหล่ทางทั้ง 2 ฝั่งข้างละ 3 ม.ยาว 725ม. พร้อมทางท่อคสล.1.00 เมตร	-	-	3,500,000	-	ร้อยละของระยะทางที่ก่อสร้าง	ประชาชนสัญจรไปมาสะดวกขึ้นและการระบายน้ำดีขึ้น	อบจ.สระบุรี	ทต.วังม่วง
216	ก่อสร้างถนนเทศบาล 1 จาก รร.จรัลวิทยา ถึง สี่แยกไฟแดง	เพื่อให้ประชาชนสัญจรไป-มาสะดวกขึ้น	กว้าง 6.00 เมตร ยาว 525 ม. หนา 0.20 ม. ตามแบบของเทศบาล	-	4,577,548	-	-	ร้อยละของระยะทางที่ก่อสร้าง	การสัญจรของประชาชนสะดวกมากขึ้น	อบจ.สระบุรี	ทต.วังม่วง
217	โครงการปรับปรุงถนนทางหลวงหมายเลข 3314	เพื่อให้ถนนใช้การได้ดี ประชาชนสัญจรได้สะดวกและปลอดภัย	ขนาดกว้าง 21 ม. ยาว 1,582 ม. ทิศใต้เชื่อมต่อ อบต.หนองโน ทิศเหนือเชื่อมต่อ ทต.เสาไห้และ ทต.สวนดอกไม้	16,500,000	-	-	-	ร้อยละของระยะทางที่ก่อสร้าง	การสัญจรมีความสะดวกและปลอดภัย	อบจ.สระบุรี	ทต.ป๊อกแป๊ก
218	โครงการก่อสร้างถนนแอสฟัลติกส์คอนกรีต หมู่ 4- หมู่ 9 ต.หนองปลาไหล เชื่อม หมู่ 1 ต.ปากข้าวสาร	เพื่อให้ประชาชนทั้ง 2 ตำบลมีการสัญจรไปมาที่สะดวกมากขึ้น	ก่อสร้างถนนแอสฟัลติกส์คอนกรีตระยะทาง 3 กม.	4,000,000	-	-	-	ร้อยละของระยะทางที่ก่อสร้าง	ประชาชนทั้ง 2 ตำบลมีการสัญจรไปมาที่สะดวกมากขึ้น	อบจ.สระบุรี	อบต.หนองปลาไหล

ที่	โครงการ	วัตถุประสงค์	เป้าหมาย (ผลผลิตของโครงการ)	งบประมาณและที่ผ่านมา				ตัวชี้วัด	ผลที่คาดว่าจะ จะได้รับ	หน่วยงานที่ ขอประสาน	หน่วยงาน รับผิดชอบหลัก
				2561	2562	2563	2564				
219	โครงการก่อสร้างถนน แอสฟัลติกส์คอนกรีต หมู่ 1 ต.หนองปลาไหล เชื่อม หมู่ 2 ต.ห้วยทราย เชื่อม หมู่ 8 หมู่ 9 ต.หนองนา	เพื่อให้ประชาชนทั้ง 3 ตำบลมีการ สัญจรไปมา ที่สะดวกมากขึ้น	ก่อสร้างถนน แอสฟัลติกส์คอนกรีต ระยะทาง 3 กม.	4,000,000	-	-	-	ร้อยละของ ระยะทางที่ ก่อสร้าง	ประชาชนทั้ง 3 ตำบลมีการสัญจร ไปมาที่สะดวก มากขึ้น	อบจ.สระบุรี	อบต. หนองปลาไหล
220	โครงการก่อสร้างถนน คอนกรีตเสริมเหล็กเลียบบ คลองคลองชลประทาน (ฝั่งขวา) หมู่ 6, หมู่ 7 หมู่ 8 โคกสว่าง - หมู่ 2 หนองโน	เพื่อให้ประชาชนที่ สัญจรไป-มาได้รับ ความสะดวก ความสะดว	ขนาดกว้าง 5 ม. ยาว 1,650 ม.	4,900,000	-	-	-	ปัญหาอุบัติเหตุ ลดลง	ประชาชนได้รับ ความสะดวกและ ความปลอดภัย	อบจ.สระบุรี	อบต.โคกสว่าง
221	โครงการซ่อมแซมถนน คอนกรีตเสริมเหล็กปูทับ เป็นลาดยางแอสฟัลติก คอนกรีต บริเวณถนน หมาย	เพื่อให้ประชาชนที่ สัญจรไป-มาได้รับ ความสะดวก ความสะดว	กว้าง 5 ม. ยาว 4,100 ม.	8,200,000	-	-	-	ปัญหาอุบัติเหตุ ลดลง	ประชาชนได้รับ ความสะดวกและ ความปลอดภัย	อบจ.สระบุรี	อบต.โคกสว่าง
222	โครงการซ่อมแซมถนน คอนกรีตเสริมเหล็กปูทับ เป็นลาดยางแอสฟัลติกส์ คอนกรีตบริเวณถนน หมายเลข 48002 (ม.2,4,5)	เพื่อให้ประชาชนที่ สัญจรไป-มาได้รับ ความสะดวก ความสะดว	กว้าง 5 ม. ยาว 2,800 ม.	5,600,000	-	-	-	ปัญหาอุบัติเหตุ ลดลง	ประชาชนได้รับ ความสะดวกและ ความปลอดภัย	อบจ.สระบุรี	อบต.โคกสว่าง

ที่	โครงการ	วัตถุประสงค์	เป้าหมาย (ผลผลิตของโครงการ)	งบประมาณและที่ผ่านมา				ตัวชี้วัด	ผลที่คาดว่าจะได้รับ	หน่วยงานที่ขอประสาน	หน่วยงานรับผิดชอบหลัก
				2561	2562	2563	2564				
223	โครงการก่อสร้างถนนคสล.พร้อมวางท่อระบายน้ำจากบ้านนางกิบ ะธาตุ ถึงถนนทางแยกไปป่าไผ่นาบุญ หมู่ 3	เพื่อให้ประชาชนได้มีถนนใช้ในการคมนาคมได้ได้อย่างสะดวกรวดเร็วขึ้น	ท่อ คสล.1×1 ม. กว้าง 6 ม. ยาว 700 ม. หนา 0.15 ม.ปริมาณพื้นที่ไม่น้อยกว่า 4,200 ตร.ม.และลงลูกรังใหญ่ทางข้างละ 1 ม.	3,400,000	-	-	-	อบต.มีถนนสำหรับคมนาคมได้อย่างสะดวก ร้อยละ 70	ประชาชนได้รับความสะดวกและปลอดภัยจากการใช้ถนน	อบจ.สระบุรี	อบต.ตลิ่งชัน
224	โครงการปรับปรุงถนนแอสฟัลต์ติก จากสามแยกบ้านนายวิชาญ ถึงถนนเลี่ยงเมืองหมู่ 5	เพื่อให้ประชาชนมีน้ำอุปโภคบริโภคอย่างทั่วถึง	กว้าง 4 ม. ยาว 1,700 ม. หนา 0.05 ม. หรือพื้นที่คอนกรีตไม่น้อยกว่า 6,800 ตร.ม. พร้อมตีเส้นจราจรและไหล่ทางตามสภาพพื้นที่	3,400,000	-	-	-	อบต.มีถนนสำหรับคมนาคมได้อย่างสะดวก ร้อยละ 70	ประชาชนได้รับความสะดวกและปลอดภัยจากการใช้ถนน	อบจ.สระบุรี	อบต.ตลิ่งชัน
225	โครงการก่อสร้างถนนคสล. หมู่ 4 ตำบลดาวเรือง เชื่อมกับ หมู่ 7 ตำบลต้นตาล อ.เสาไห้ จ.สระบุรี	เพื่อให้การคมนาคมขนส่งระหว่างตำบลดาวเรืองและตำบลต้นตาลมีความสะดวกและปลอดภัยมากขึ้น	ก่อสร้างถนน คสล. ขนาดกว้าง 6 เมตร ยาว 940 เมตร หนา 0.15 เมตร	4,100,000	-	-	-	จำนวนระยะทางของถนน คสล. ที่ก่อสร้าง	การคมนาคมปลอดภัยมากขึ้น	อบจ.สระบุรี	อบต. ดาวเรือง

ที่	โครงการ	วัตถุประสงค์	เป้าหมาย (ผลผลิตของโครงการ)	งบประมาณและที่ผ่านมา				ตัวชี้วัด	ผลที่คาดว่าจะ จะได้รับ	หน่วยงานที่ ขอประสาน	หน่วยงาน รับผิดชอบหลัก
				2561	2562	2563	2564				
226	โครงการก่อสร้างถนน คสล. หมู่ที่ 3 ตำบล ดาวเรือง เชื่อมกับ หมู่ที่ 8 ตำบลต้นตาล อ.เส้าไห้ จ.สระบุรี	เพื่อให้การคมนาคม ขนส่งระหว่างตำบล ดาวเรืองและตำบล ต้นตาลมีความ สะดวกและ ปลอดภัยมากขึ้น	ก่อสร้างถนน คสล. ขนาดกว้าง 6 เมตร ยาว 1,530 เมตร หนา 0.15 เมตร	6,630,000	-	-	-	จำนวนระยะทาง ของถนน คสล. ที่ก่อสร้าง	การคมนาคม ปลอดภัยมากขึ้น	อบจ.สระบุรี	อบต. ดาวเรือง
227	ก่อสร้างถนนลาดยาง แอสฟัลต์ติก หมู่ 4 เชื่อม ตำบลหนองจิก สายเรียบ คลองชลประทาน	เพื่อให้ประชาชนได้ มีถนนใช้ในการ คมนาคมได้อย่าง สะดวกรวดเร็วขึ้น	ประชาชนได้รับความ สะดวก	6,000,000	-	-	-	มีถนนสำหรับ คมนาคมได้อย่าง สะดวก ร้อยละ 70	ประชาชนได้รับ ความสะดวก	อบจ.สระบุรี	อบต. หนองยาว
228	ก่อสร้างถนนลาดยาง แอสฟัลต์ติก หมู่ 4 เชื่อม ตำบลหนองนก สายเรียบ คลองหนองเขื่อนช้าง	เพื่อให้ประชาชนได้ มีถนนใช้ในการ คมนาคมได้อย่าง สะดวกรวดเร็วขึ้น	ประชาชนได้รับความ สะดวก	10,000,000	-	-	-	มีถนนสำหรับ คมนาคมได้อย่าง สะดวก ร้อยละ 70	ประชาชนได้รับ ความสะดวก	อบจ.สระบุรี	อบต. หนองยาว
229	ก่อสร้างถนนลาดยาง แอสฟัลต์ติก หมู่ 6 เชื่อม ตำบลหนองโน	เพื่อให้ประชาชนได้ มีถนนใช้ในการ คมนาคมได้อย่าง สะดวกรวดเร็วขึ้น	ประชาชนได้รับความ สะดวก	6,100,000	-	-	-	มีถนนสำหรับ คมนาคมได้อย่าง สะดวก ร้อยละ 70	ประชาชนได้รับ ความสะดวก	อบจ.สระบุรี	อบต. หนองยาว
230	ก่อสร้างถนนลาดยาง แอสฟัลต์ติก หมู่ 8 เชื่อม ตำบลโคกสว่าง	เพื่อให้ประชาชนได้ มีถนนใช้ในการ คมนาคมได้อย่าง สะดวกรวดเร็วขึ้น	ประชาชนได้รับความ สะดวก	3,000,000	-	-	-	มีถนนสำหรับ คมนาคมได้อย่าง สะดวก ร้อยละ 70	ประชาชนได้รับ ความสะดวก	อบจ.สระบุรี	อบต. หนองยาว

ที่	โครงการ	วัตถุประสงค์	เป้าหมาย (ผลผลิตของโครงการ)	งบประมาณและที่ผ่านมา				ตัวชี้วัด	ผลที่คาดว่าจะ จะได้รับ	หน่วยงานที่ ขอประสาน	หน่วยงาน รับผิดชอบหลัก
				2561	2562	2563	2564				
231	ปรับปรุงถนนลาดยางแบบแอสฟัลท์ติกคอนกรีต หมู่ที่ 7	เพื่อประชาชนมีเส้นทางคมนาคมที่สะดวกและเป็นมาตรฐาน	หมู่ที่ 7 บ้านแถวเชื่อมต่อตำบลหนองยาว กว้าง 5 เมตร ยาว 1,200 เมตร	4,465,000	-	-	-	ระยะทางกว้าง 5 เมตร ยาว 1,200 เมตร	ประชาชนได้รับการสัญจร	อบจ.สระบุรี	อบต.หนองโน
232	โครงการก่อสร้างถนนลาดยางทับลาดยางเดิมที่ชำรุด พร้อมวางท่อระบายน้ำ สายอ่างเก็บน้ำห้วยหินขาว-วัดหนองหว้า หมู่ 6 (ช่วงที่ 2)	เพื่อให้ประชาชนเดินทางโดยสะดวก	สายอ่างเก็บน้ำห้วยหินขาว-วัดหนองหว้า หมู่ 6 (ช่วงที่ 2)	2,000,000	-	-	-	จำนวนถนนที่ได้รับการก่อสร้าง หมู่ 6	ประชาชนมีความสะดวกในการสัญจร	อบจ.สระบุรี	อบต.เขาหินพัฒนา
233	โครงการก่อสร้างถนนลาดยางทับลาดยางเดิมที่ชำรุดถนนสายหลังวัดมงคลชัยพัฒนา-หมู่ 2 ฝั่งรวม(ซอยศาลาเขียว)	เพื่อให้ประชาชนเดินทางโดยสะดวก	ถนนสายหลังวัดมงคลชัย-หมู่ 2 ฝั่งรวม(ซอยศาลาเขียว)(หมู่ 3) กว้าง 6 เมตร ยาว 1,200 เมตร	7,000,000	-	-	-	จำนวนถนนที่ได้รับการบำรุงรักษา หมู่ 3	เพื่อให้ประชาชนมีการคมนาคมสะดวกรวดเร็วปลอดภัย	อบจ.สระบุรี	อบต.เขาหินพัฒนา
234	โครงการก่อสร้างถนนลาดยางทับลาดยางเดิมที่ชำรุดสายลำห้วยวังไทรหมู่ที่ 2-5-6 ยาว 2,000 เมตร กว้าง 4 เมตร	เพื่อให้ประชาชนเดินทางโดยสะดวก	ถนนเลียบลำห้วยวังไทร หมู่ที่ 2-5-6	-	9,000,000	-	-	ถนนเลียบลำห้วยวังไทร หมู่ที่ 2-5-6 ยาว 2,000 เมตร กว้าง 4 เมตร	เพื่อให้ประชาชนมีการคมนาคมสะดวกรวดเร็วปลอดภัย	สนง.จังหวัดสระบุรี	อบต.เขาหินพัฒนา

ที่	โครงการ	วัตถุประสงค์	เป้าหมาย (ผลผลิตของโครงการ)	งบประมาณและที่ผ่านมา				ตัวชี้วัด	ผลที่คาดว่าจะ จะได้รับ	หน่วยงานที่ ขอประสาน	หน่วยงาน รับผิดชอบหลัก
				2561	2562	2563	2564				
235	โครงการก่อสร้าง ถนนลาดยางถนนสายรอบ นอกคันอ่างเก็บน้ำห้วยหิน ขาวหมู่ 6	เพื่อให้ประชาชน เดินทางโดยสะดวก	สายรอบนอกคันอ่าง เก็บน้ำห้วยหินขาวหมู่ 6	-	2,000,000	-	-	จำนวนถนนที่ ได้รับการก่อสร้าง หมู่ 6	ประชาชนมี ความสะดวกใน การสัญจร	อบจ.สระบุรี	อบต. เขาดินพัฒนา
236	โครงการก่อสร้างถนน แอสฟัลท์ติกคอนกรีต สายคันคลองห้วยยาง หมู่ 8 ต.ห้วยบง อ.เฉลิมพระเกียรติ จ.สระบุรี เชื่อมต่อเขต เทศบาลตำบลหัวปลวกและ เขตเทศบาลตำบลต้นตาล- พระยาทอ อ.เสนาให้ จ.สระบุรี	เพื่อให้การคมนาคม สะดวก ปลอดภัย	ช่วงที่ 1 ก่อสร้างถนน แอสฟัลท์ติกคอนกรีต ขนาดกว้าง 4 ม. ยาว 1,190ม. หนา 0.05 ม. ไม่มีไหล่ทางช่วงที่ 2 ก่อสร้างถนนแอสฟัลท์ติก คอนกรีต ขนาด กว้าง 6 ม. ยาว 440 ม. หนา 0.05 ม. ไม่มีไหล่ทาง	4,000,000	-	-	-	ร้อยละของ ประชาชนที่สัญจร ไป-มา	การคมนาคม สะดวก ปลอดภัย	อบจ.สระบุรี	อบต.ห้วยบง
237	โครงการก่อสร้างถนน แอสฟัลท์ติกคอนกรีต ถนนสายคลองห้วยแร้ง หมู่ 2 ต.ห้วยบง อ.เฉลิมพระเกียรติ จ.สระบุรี เชื่อมต่อ อบต.ฝั่งรวง	เพื่อให้การคมนาคม สะดวก ปลอดภัย	กว้าง 4 ม. ยาว 1,000 ม. หนา 0.05 ม. มีไหล่ทางข้างละ 0.50 ม.	2,100,000	-	-	-	ร้อยละของ ประชาชนที่สัญจร ไป-มา	การคมนาคม สะดวก ปลอดภัย	อบจ.สระบุรี	อบต.ห้วยบง

ที่	โครงการ	วัตถุประสงค์	เป้าหมาย (ผลผลิตของโครงการ)	งบประมาณและที่ผ่านมา				ตัวชี้วัด	ผลที่คาดว่าจะ จะได้รับ	หน่วยงานที่ ขอประสาน	หน่วยงาน รับผิดชอบหลัก
				2561	2562	2563	2564				
238	โครงการก่อสร้างถนน แอสฟัลท์ติกคอนกรีต สาย คันคลอง 6L จากวัดหนอง ม่วง-ถนนสายท่าลาน หมู่ 6 ต.ห้วยบง อ.เฉลิมพระเกียรติ จ.สระบุรี	เพื่อให้การคมนาคม สะดวก ปลอดภัย	กว้าง 4 ม. ยาว 2,200 ม. หนา 0.05 ม.	6,000,000	-	-	-	ร้อยละของ ประชาชนที่สัญจร ไป-มา	การคมนาคม สะดวก ปลอดภัย	อบจ.สระบุรี	อบต.ห้วยบง
239	โครงการก่อสร้าง ถนนลาดยางชนิด แอสฟัลท์ติกคอนกรีต หมู่ที่ 9-10	เพื่อให้ประชาชนที่ สัญจรไปมาได้รับ ความสะดวกและ ปลอดภัย	ขนาดกว้าง 8 เมตร ยาว 4,265 เมตร หนา 0.05 เมตร ตีเส้นจราจร พร้อมไหล่ทาง	12,000,000	-	-	-	การเดินทาง สะดวกรวดเร็ว ปลอดภัย อุบัติเหตุลดลง	ประชาชนได้รับ ความสะดวก ปลอดภัยในการ สัญจรไปมา	อบจ.สระบุรี	อบต.หนองโรง
240	โครงการก่อสร้าง ถนนลาดยางชนิด แอสฟัลท์ติกคอนกรีต หมู่ที่ 2	เพื่อให้ประชาชนที่ สัญจรไปมาได้รับ ความสะดวกและ ปลอดภัย	ก่อสร้างถนนลาดยาง ชนิดแอสฟัลท์ติก คอนกรีต ขนาดกว้าง 8 เมตร ยาว 1,940 เมตร หนา 0.05 เมตร ตีเส้น จราจรพร้อมไหล่ทาง	5,300,000	-	-	-	การเดินทาง สะดวกรวดเร็ว ปลอดภัย อุบัติเหตุลดลง	ประชาชนได้รับ ความสะดวก ปลอดภัยในการ สัญจรไปมา	อบจ.สระบุรี	อบต.หนองโรง
241	โครงการก่อสร้าง ถนนลาดยางชนิด แอสฟัลท์ติกคอนกรีต หมู่ที่ 4	เพื่อให้ประชาชนที่ สัญจรไปมาได้รับ ความสะดวกและ ปลอดภัย	ขนาดกว้าง 8 เมตร ยาว 840 เมตร หนา 0.05 เมตร ตีเส้นจราจรพร้อม ไหล่ทาง	2,600,000	-	-	-	การเดินทาง สะดวกรวดเร็ว ปลอดภัย อุบัติเหตุลดลง	ประชาชนได้รับ ความสะดวก ปลอดภัยในการ สัญจรไปมา	อบจ.สระบุรี	อบต.หนองโรง

ที่	โครงการ	วัตถุประสงค์	เป้าหมาย (ผลผลิตของโครงการ)	งบประมาณและที่ผ่านมา				ตัวชี้วัด	ผลที่คาดว่าจะได้รับ	หน่วยงานที่ขอประสาน	หน่วยงานรับผิดชอบหลัก
				2561	2562	2563	2564				
242	ก่อสร้างถนนลาดยางแอสฟัลท์ติกคอนกรีต สายบ้านถ้ำ - พระโพธิสัตว์ ช่วงบริษัท เคมีแมน ถึงวัดถ้ำพระโพธิสัตว์ หมู่ที่ 10 ต.ทับกวาง อ.แก่งคอย จ.สระบุรี ตามแบบเทศบาลเมืองทับกวาง	เพื่อให้ประชาชนที่สัญจรไป-มาได้รับความสะดวก	ก่อสร้างถนนลาดยางแอสฟัลท์ติกคอนกรีต กว้าง 6.00 เมตร พร้อมไหล่ทางกว้างข้างละ 1.00 รวมผิวจราจรกว้าง 8.00 เมตร ยาว 2,400 เมตร หนา 0.15 เมตร	8,700,000	-	-	-	การก่อสร้างที่ได้มาตรฐาน	ประชาชนในเขตเทศบาลได้รับความสะดวกและความปลอดภัย	อบจ.สระบุรี	ทม.ทับกวาง
243	ก่อสร้างถนนลาดยางแอสฟัลท์ติกคอนกรีต ช่วงที่ 1 จากหน้าวัดหนองผักบุ้ง ไปชุมชนโคกพัฒนา หมู่ที่ 7 ช่วงที่ 2 จากสี่แยกบ้านโคกพัฒนา ถึงเขตติดต่อตำบลชำผักแพว ต.ทับกวาง อ.แก่งคอย จ.สระบุรี	เพื่อให้ประชาชนที่สัญจรไป-มาได้รับความสะดวก	<u>ช่วงที่ 1</u> ขนาดกว้าง 6 เมตร ยาว 830 เมตร หนา 0.05 เมตร <u>ช่วงที่ 2</u> ขนาดกว้าง 8 เมตร รวมไหล่ทางข้างละ 1.00 เมตร ยาว 2,670 เมตร หนา 0.05 เมตร พร้อมตีเส้นจราจร	11,230,000	-	-	-	การก่อสร้างที่ได้มาตรฐาน	ประชาชนในเขตเทศบาลได้รับความสะดวกและความปลอดภัย	อบจ.สระบุรี	ทม.ทับกวาง

ที่	โครงการ	วัตถุประสงค์	เป้าหมาย (ผลผลิตของโครงการ)	งบประมาณและที่ผ่านมา				ตัวชี้วัด	ผลที่คาดว่าจะได้รับ	หน่วยงานที่ขอประสาน	หน่วยงานรับผิดชอบหลัก
				2561	2562	2563	2564				
244	ก่อสร้างถนนลาดยางแอสฟัลท์ติกคอนกรีต สายแยกองค์กรเสีขกรรม หมู่ที่ 1 ถึงถนนเทศบาล 3 หมู่ที่ 6 ต.ทับกวาง อ.แก่งคอย จ.สระบุรี	เพื่อให้ประชาชนที่สัญจรไป-มาได้รับความสะดวก	ขนาดผิวจราจรกว้าง 6 เมตร พร้อมไหล่ทางข้างละ 1 เมตร ความยาว 1,045 เมตร พร้อมตีเส้นจราจร	2,474,000	-	-	-	การก่อสร้างที่ได้มาตรฐาน	ประชาชนในเขตเทศบาลได้รับความสะดวกและความปลอดภัย	อบจ.สระบุรี	ทม.ทับกวาง
245	ก่อสร้างถนนลาดยางแอสฟัลท์ติกคอนกรีต สายหน้าวัดทับกวาง ถึงชุมชนหัววังยาว หมู่ที่ 4 ต.ทับกวาง อ.แก่งคอย จ.สระบุรี	เพื่อให้ประชาชนที่สัญจรไป-มาได้รับความสะดวก	ขนาดผิวจราจรกว้าง 6 เมตร ความยาว 1,400 เมตร หนา 0.05 เมตร พร้อมตีเส้นจราจร	2,528,000	-	-	-	การก่อสร้างที่ได้มาตรฐาน	ประชาชนในเขตเทศบาลได้รับความสะดวกและความปลอดภัย	อบจ.สระบุรี	ทม.ทับกวาง
246	ก่อสร้างถนนลาดยางแอสฟัลท์ติกคอนกรีต สายทางแยกซอยข้างบ้านหัวนา ชุมชนหัวเขาเกตุพัฒนา หมู่ที่ 6 ถึงสี่แยกบ้านโคกพัฒนา หมู่ที่ 7 ต.ทับกวาง อ.แก่งคอย จ.สระบุรี	เพื่อให้ประชาชนที่สัญจรไป-มาได้รับความสะดวก	ขนาดกว้าง 6 เมตร ยาว 2,027 เมตร หนา 0.05 เมตร พร้อมตีเส้นจราจร	3,715,000	-	-	-	การก่อสร้างที่ได้มาตรฐาน	ประชาชนในเขตเทศบาลได้รับความสะดวกและความปลอดภัย	อบจ.สระบุรี	ทม.ทับกวาง

ที่	โครงการ	วัตถุประสงค์	เป้าหมาย (ผลผลิตของโครงการ)	งบประมาณและที่ผ่านมา				ตัวชี้วัด	ผลที่คาดว่าจะ จะได้รับ	หน่วยงานที่ ขอประสาน	หน่วยงาน รับผิดชอบหลัก
				2561	2562	2563	2564				
247	ก่อสร้างถนนลาดยาง ซอย 23 เชื่อมต่อดำบล ซอนน้อย อ.พัฒนานิคม จ.ลพบุรี	เพื่อให้ประชาชนใน พื้นที่มีถนนที่ได้ มาตรฐานในการใช้ ในการคมนาคมขนส่ง	ก่อสร้างถนนลาดยาง บริเวณเชื่อมต่อดำบล ซอนน้อย ระยะทาง 1,700 เมตร	9,000,000	-	-	-	ร้อยละระยะทาง ที่ก่อสร้าง	ประชาชนมีถนน ในการเดินทาง ได้สะดวก	อบจ.สระบุรี	อบต.หินซ้อ
248	ก่อสร้างถนนลาดยาง เชื่อมต่อดำบลแสงพัน	เพื่อให้ประชาชนใน พื้นที่มีถนนที่ได้ มาตรฐานในการใช้ ในการคมนาคมขนส่ง	ก่อสร้างถนนลาดยาง บริเวณเชื่อมต่อดำบล แสงพัน ระยะทาง 1,000 เมตร	3,500,000	-	-	-	ร้อยละระยะทาง ที่ก่อสร้าง	ประชาชนมีถนน ในการเดินทาง ได้สะดวก	อบจ.สระบุรี	อบต.หินซ้อ
249	ก่อสร้างถนนลาดยาง เชื่อมต่ อ.มวกเหล็ก	เพื่อให้ประชาชนใน พื้นที่มีถนนที่ได้ มาตรฐานในการใช้ ในการคมนาคมขนส่ง	ก่อสร้างถนนลาดยาง เชื่อมต่ อ.มวกเหล็ก ระยะทาง 1,200 เมตร	3,500,000	-	-	-	ร้อยละระยะทาง ที่ก่อสร้าง	ประชาชนมีถนน ในการเดินทาง ได้สะดวก	อบจ.สระบุรี	อบต.หินซ้อ
250	ก่อสร้างถนนลาดยางสาย 6 เชื่อมต่อดำบลซอนน้อย	เพื่อให้ประชาชนใน พื้นที่มีถนนที่ได้ มาตรฐานในการใช้ ในการคมนาคมขนส่ง	ก่อสร้างถนนลาดยาง สาย 6 เชื่อมต่อดำบล ซอนน้อย ระยะทาง 1,000 เมตร	3,500,000	-	-	-	ร้อยละระยะทาง ที่ก่อสร้าง	ประชาชนมีถนน ในการเดินทาง ได้สะดวก	อบจ.สระบุรี	อบต.หินซ้อ

ที่	โครงการ	วัตถุประสงค์	เป้าหมาย (ผลผลิตของโครงการ)	งบประมาณและที่ผ่านมา				ตัวชี้วัด	ผลที่คาดว่าจะ จะได้รับ	หน่วยงานที่ ขอประสาน	หน่วยงาน รับผิดชอบหลัก
				2561	2562	2563	2564				
251	โครงการก่อสร้างถนนลาดยางแอสฟัลต์ติกคอนกรีต เชื่อมต่อ อ.มวกเหล็ก จ.สระบุรี บริเวณหมู่ที่ 7 ต.หินซ้อน อ.แก่งคอย จ.สระบุรี	เพื่อให้ประชาชนในพื้นที่ที่มีถนนที่ได้มาตรฐานในการใช้ในการคมนาคมขนส่ง	ขนาดผิวจราจรกว้าง 6.00 ม. ระยะทางยาวประมาณ 1,500 ม. หนา 0.04 ม. ตีเส้นจราจร พร้อมไหล่ทางข้างละ 1 ม.	4,500,000	-	-	-	ร้อยละระยะทางที่ก่อสร้าง	ประชาชนมีถนนในการเดินทางได้สะดวก	อบจ.สระบุรี	อบต.หินซ้อน
252	โครงการก่อสร้างถนนลาดยางแอสฟัลต์ติกคอนกรีต ถนนลาดยางสาย 3 เชื่อมต่อ ต.xonน้อย อ.พัฒนานิคม จ.ลพบุรี บริเวณ หมู่ที่ 2,5 และ 9 ต.หินซ้อน อ.แก่งคอย จ.สระบุรี	เพื่อให้ประชาชนในพื้นที่ที่มีถนนที่ได้มาตรฐานในการใช้ในการคมนาคมขนส่ง	ก่อสร้างถนนลาดยางแอสฟัลต์ติกคอนกรีต เชื่อมต่อ ต.xonน้อย อ.พัฒนานิคม จ.ลพบุรี บริเวณ หมู่ที่ 2,5 และ 9 ต.หินซ้อน อ.แก่งคอย จ.สระบุรี ขนาดผิวจราจรกว้าง 6.00 ม. ระยะทางยาวประมาณ 1,200 ม. หนา 0.04 ม. ตีเส้นจราจร(Themoplastic) พร้อมไหล่ทางข้างละ 1 ม.	3,500,000	-	-	-	ร้อยละระยะทางที่ก่อสร้าง	ประชาชนมีถนนในการเดินทางได้สะดวก	อบจ.สระบุรี	อบต.หินซ้อน

ที่	โครงการ	วัตถุประสงค์	เป้าหมาย (ผลผลิตของโครงการ)	งบประมาณและที่ผ่านมา				ตัวชี้วัด	ผลที่คาดว่าจะได้รับ	หน่วยงานที่ ขอประสาน	หน่วยงาน รับผิดชอบหลัก
				2561	2562	2563	2564				
253	ก่อสร้างถนนผิวจราจรแบบ ASPHALTIC CONCRETE สายซอย 4 - 5 หมู่ที่ 7 เชื่อมระหว่าง ต.ท่าคล้อ กับ ต.หน้าพระลาน	เพื่อให้ประชาชน ได้รับความสะดวก ในการสัญจรไปมา	ถนนผิวจราจรแบบ ASPHALTIC CONCRETE กว้าง 6 ม. ยาว 2,320 ม.	6,216,000	-	-	-	ความพึงพอใจ ร้อยละ 80 ของ ผู้ใช้เส้นทาง	ประชาชนได้รับ ความสะดวกใน การคมนาคมที่ดี	อบจ.สระบุรี	อบต.ท่าคล้อ
254	ก่อสร้างถนนผิวจราจรแบบ ASPHALTIC CONCRETE ซอย 3 (ซ้าย-ขวา) หมู่ที่ 7 เชื่อมระหว่าง ต.ท่าคล้อ กับ ต.หน้าพระลาน (ช่วงที่ 1 ถนนสายซอย 3 (ซ้าย-ขวา) หมู่ที่ 7 ช่วงที่ 2 ถนนสายทาง รถไฟ-สามแยกเขาขุย หมู่ 11, หมู่ 7)	เพื่อให้ประชาชน ได้รับความสะดวก ในการสัญจรไปมา	ช่วงที่ 1 สายซอย 3 (ซ้าย-ขวา) หมู่ที่ 7 บ้าน ถ้ำเต่า ขนาดกว้าง 6.00 เมตร ยาว 2.750 เมตร หนาเฉลี่ย 0.05 เมตร คิดเป็นพื้นที่รวมไม่น้อยกว่า 16,500 ตารางเมตร ช่วงที่ 2 ถนนสายทาง รถไฟ-สามแยกเขาขุย ขนาดกว้าง 6.00 เมตร ยาว 2.200 เมตร หนาเฉลี่ย 0.05 เมตร คิดเป็นพื้นที่รวมไม่น้อยกว่า 13,200 ตารางเมตร	10,000,000	-	-	-	ความพึงพอใจ ร้อยละ 80 ของ ผู้ใช้เส้นทาง	ประชาชนได้รับ ความสะดวกใน การคมนาคมที่ดี	อบจ.สระบุรี	อบต.ท่าคล้อ

ที่	โครงการ	วัตถุประสงค์	เป้าหมาย (ผลผลิตของโครงการ)	งบประมาณและที่ผ่านมา				ตัวชี้วัด	ผลที่คาดว่าจะ จะได้รับ	หน่วยงานที่ ขอประสาน	หน่วยงาน รับผิดชอบหลัก
				2561	2562	2563	2564				
255	ก่อสร้างถนนผิวจราจรแบบ ASPHALTIC CONCRETE หมู่ที่ 2 ต.ท่าคล้อ กับ ต.มวกเหล็ก	เพื่อให้ประชาชน ได้รับความสะดวก ในการสัญจรไปมา	ถนนผิวจราจรแบบ ASPHALTIC CONCRETE กว้าง 6 ม. ยาว 2,150 เมตร	5,565,000	-	-	-	ความพึงพอใจ ร้อยละ 80 ของ ผู้ใช้เส้นทาง	ประชาชนได้รับ ความสะดวกใน การคมนาคมที่ดี	อบจ.สระบุรี	อบต.ท่าคล้อ
256	โครงการก่อสร้างถนนคสล.บ้านทุ่งแซง หมู่ที่ 2 ตำบลท่าตูม เชื่อมต่อกับสองคอน ขนาดกว้าง 6.00 เมตร ไหล่ทางกว้างข้างละ 1.00 เมตร ความยาว 730.00 เมตร หนา 0.23 เมตร	เพื่อให้ประชาชน ได้รับความปลอดภัย ในการสัญจร	ขนาดกว้าง 6.00 เมตร ยาว 730 เมตร หนา 0.23 เมตร	5,100,000	-	-	-	ร้อยละระยะทาง ที่ก่อสร้าง	ประชาชนตำบล ท่าตูมได้รับ ความปลอดภัย ในการสัญจร	อบจ.สระบุรี	อบต.ท่าตูม
257	โครงการเสริมผิวจราจร Asphaltic Concrete บนถนนคอนกรีตเสริมเหล็ก สายป่าเกษม ตำบลบ้านป่า-บ้านโคก ตำบลทับกวาง อำเภอแก่งคอย จังหวัดสระบุรี	เพื่อให้ประชาชน สัญจรไปมาได้ สะดวกปลอดภัย	กว้าง 5 ม. ยาว 1,400 ม.	3,383,500	-	-	-	เส้นทางคมนาคม มีมาตรฐาน	ประชาชนสัญจร ไปมาสะดวก	อบจ.สระบุรี	อบต.บ้านป่า

ที่	โครงการ	วัตถุประสงค์	เป้าหมาย (ผลผลิตของโครงการ)	งบประมาณและที่ผ่านมา				ตัวชี้วัด	ผลที่คาดว่าจะ จะได้รับ	หน่วยงานที่ ขอประสาน	หน่วยงาน รับผิดชอบหลัก
				2561	2562	2563	2564				
258	โครงการก่อสร้างถนน เรียบแม่น้ำป่าสักจากบ้าน หัวแก้งถึงบ้านนาย สมหมาย บ้านช่องใต้ หมู่ที่ 8 ตำบลบ้านป่า	เพื่อให้ประชาชน สัญจรไปมาได้ สะดวกปลอดภัย	กว้าง 8 ม. ยาว 4,000 ม.	-	30,000,000	-	-	เส้นทางคมนาคม เพิ่มขึ้น1สาย	ประชาชนสัญจร ไปมาสะดวก	อบจ.สระบุรี	อบต.บ้านป่า
259	โครงการปรับปรุงซ่อมแซม ผิวถนนสายเลียบบคลอง ห้วยแร้งหมู่ที่ 4,5,7,8,9 ฝั่ง ซ้าย ขนาดกว้าง 6 เมตร ยาว 4,000 เมตร	เพื่อปรับปรุงถนน ให้ดีขึ้น	ปรับปรุงซ่อมแซมผิว ถนน ขนาดกว้าง 6 เมตร ยาว 4,000 เมตร	3,000,000	-	-	-	ประชาชน ร้อยละ 20 ของหมู่บ้าน ได้ใช้ประโยชน์ จากโครงการนี้	ทำให้ประชาชน ได้รับประโยชน์ ในการสัญจร และขนส่ง	อบจ.สระบุรี	อบต.สองคอน
260	โครงการก่อสร้าง ถนนลาดยางสายเลียบบ คลองห้วยแร้ง หมู่ที่ 4,5,7,8,9 ฝั่งขวา ขนาด กว้าง 6 เมตร ยาว 4,000 เมตร	เพื่อให้การสัญจรไป มาระหว่างตำบล เป็นไปโดยสะดวก รวดเร็ว และ ปลอดภัย	ก่อสร้างถนนลาดยาง ขนาดกว้าง 6 เมตร ยาว 4,000 เมตร	5,000,000	-	-	-	ประชาชน ร้อยละ 20 ของหมู่บ้าน ได้ใช้ประโยชน์ จากโครงการนี้	ทำให้ประชาชน ได้รับประโยชน์ ในการสัญจร และขนส่ง	อบจ.สระบุรี	อบต.สองคอน
261	โครงการปรับปรุงเสริมผิว จราจรแอลพีทติกส์ คอนกรีตจากหน้าตึกหัว สะพานอติเรกสารสะพาน เตาปูน-ตาลเตี้ย	เพื่อให้ประชาชน ได้รับความ สะดวกสบายในการ สัญจรไปมา	ปรับปรุงเสริมผิวจราจร กว้าง 8.00 เมตร ยาว 750 เมตร	4,000,000	4,000,000	4,000,000	4,000,000	ปรับปรุงเสริมผิว จราจรแอลพีทติกส์ คอนกรีต ความพร้อม ให้บริการแก่ ประชาชน	ประชาชนได้รับ ความ สะดวกสบายใน การสัญจรไปมา	อบจ.สระบุรี	อบต.เตาปูน

ที่	โครงการ	วัตถุประสงค์	เป้าหมาย (ผลผลิตของโครงการ)	งบประมาณและที่ผ่านมา				ตัวชี้วัด	ผลที่คาดว่าจะ จะได้รับ	หน่วยงานที่ ขอประสาน	หน่วยงาน รับผิดชอบหลัก
				2561	2562	2563	2564				
262	โครงการก่อสร้างถนนคอนกรีตเสริมเหล็กสายแยกบริษัทคอนวูดถึง แยกสายแก่งคอย - บ้านนาบ้านนาบุญ หมู่ที่ 10 ถนนหมายเลข 3023	เพื่อให้ประชาชนมีเส้นทางในการจราจรสะดวกและปลอดภัยเพิ่มมากขึ้น	ระยะทาง 4,600 เมตร กว้าง 6 เมตร และไหล่ทางข้างละ 0.50 เมตร	10,000,000	-	-	-	ร้อยละระยะทางที่ก่อสร้าง	ประชาชนได้รับประโยชน์ทั้ง 11 หมู่บ้าน	อบจ.สระบุรี	อบต.ตาลเดี่ยว
263	โครงการก่อสร้างถนนคสล.บริเวณสายบ้านป่าหลอด - กุดนกเป่า หมู่ที่ 8 บ้านหนองปรือ	เพื่ออำนวยความสะดวกแก่ประชาชนที่สัญจรไปมาเพื่อให้ถนนในเขต อบต.ได้มาตรฐาน	ก่อสร้างถนนคสล. บริเวณสายบ้านป่าหลอด - ต.กุดนกเป่า หมู่ 8 กว้าง 6 ม. ยาว 3,300 ม. หนา 0.15 ม. พร้อมไหล่ทางตามสภาพ	12,780,000	-	-	-	ประชาชนได้รับประโยชน์ไม่น้อยกว่าร้อยละ 80	- ประชาชนได้รับความสะดวกในการสัญจรไปมา - ถนนในเขต อบต.ได้มาตรฐาน	อบจ.สระบุรี	อบต.ห้วยแห้ง
264	โครงการก่อสร้างถนนคสล.บริเวณ หมู่ที่ 7	เพื่ออำนวยความสะดวกแก่ประชาชนที่สัญจรไปมาเพื่อให้ถนนในเขต อบต.ได้มาตรฐาน	ก่อสร้างถนนคสล. บริเวณสายบ้านอบต.จรัญ - ต.ท่ามะปราง กว้าง 6 ม. ยาว 2,000 ม. หนา 0.15 ม. พร้อมไหล่ทางตามสภาพ	7,750,000	-	-	-	ประชาชนได้รับประโยชน์ไม่น้อยกว่าร้อยละ 80	- ประชาชนได้รับความสะดวกในการสัญจรไปมา - ถนนในเขต อบต.ได้มาตรฐาน	อบจ.สระบุรี	อบต.ห้วยแห้ง

ที่	โครงการ	วัตถุประสงค์	เป้าหมาย (ผลผลิตของโครงการ)	งบประมาณและที่ผ่านมา				ตัวชี้วัด	ผลที่คาดว่าจะ จะได้รับ	หน่วยงานที่ ขอประสาน	หน่วยงาน รับผิดชอบหลัก
				2561	2562	2563	2564				
265	ปรับปรุงถนนลาดยาง AC สายเขาไม้โค่น หมู่ที่ 3,9,7,6,11 ต.ห้วยแห้ง อ.แก่งคอย จ.สระบุรี	เพื่ออำนวยความสะดวกแก่ประชาชนที่สัญจรไปมาเพื่อให้ถนนในเขต อบต.ได้มาตรฐาน	กว้าง 6 ม. ยาว 2,100 ม. ไหล่ทาง 1 ม. หนา 0.08 ม.	9,000,000	-	-	-	ประชาชนได้รับประโยชน์ไม่น้อยกว่าร้อยละ 80	- ประชาชนได้รับความสะดวกในการสัญจรไปมา - ถนนในเขต อบต.ได้มาตรฐาน	อบจ.สระบุรี	อบต.ห้วยแห้ง
266	โครงการก่อสร้างถนนคสล.สายชำผักแพว - มะขามป้อมเก่า หมู่ที่ 3 , 8 ตำบลชำผักแพว (ช่วงที่ 1 งบประมาณ 3,117,000 บาท) (ช่วงที่ 2 งบประมาณ 985,000 บาท)	เพื่อพัฒนาด้านการคมนาคมให้สะดวก และได้มาตรฐาน	ช่วงที่ 1 กว้าง 5 เมตร ยาว 965 เมตร หนาเฉลี่ย 0.15 เมตร หรือมีพื้นที่ คสล.ไม่น้อยกว่า 4,825 ตารางเมตร พร้อมลูกรังไหล่ทางตามสภาพพื้นที่ ช่วงที่ 2 กว้าง 5 เมตร ยาว 295 เมตร หนาเฉลี่ย 0.15 เมตร หรือมีพื้นที่ คสล.ไม่น้อยกว่า 1,475 ตารางเมตร พร้อมลูกรังไหล่ทางตามสภาพพื้นที่	4,102,000	-	-	-	ร้อยละระยะทางที่ก่อสร้าง	ประชาชนได้รับความสะดวกสบายในการคมนาคม	อบจ.สระบุรี	อบต.ชำผักแพว

ที่	โครงการ	วัตถุประสงค์	เป้าหมาย (ผลผลิตของโครงการ)	งบประมาณและที่ผ่านมา				ตัวชี้วัด	ผลที่คาดว่าจะ จะได้รับ	หน่วยงานที่ ขอประสาน	หน่วยงาน รับผิดชอบหลัก
				2561	2562	2563	2564				
267	ก่อสร้างถนนลาดยาง แอสฟัลต์ติกคอนกรีต หมู่ที่ 2,5 (ท่ามะปราง- โป่งก้อนเส้า)	เพื่อก่อสร้าง ถนนลาดยาง แอสฟัลต์ติกคอนกรีต	กว้าง 6.00 เมตร ยาว 9,000.00 เมตร	2,700,000	-	-	-	ร้อยละระยะทาง ที่ก่อสร้าง	ประชาชนมี ความสะดวกใน การสัญจร	อบจ.สระบุรี	อบต.ท่า มะปราง
268	ก่อสร้างถนนลาดยาง แอสฟัลต์ติกคอนกรีต หมู่ที่ 1,3 (ท่ามะปราง- หนองสองห้อง)	เพื่อก่อสร้าง ถนนลาดยาง แอสฟัลต์ติกคอนกรีต	กว้าง 5.00 เมตร ยาว 2,000.00 เมตร	5,000,000	-	-	-	ร้อยละระยะทาง ที่ก่อสร้าง	ประชาชนมี ความสะดวกใน การสัญจร	อบจ.สระบุรี	อบต.ท่า มะปราง
269	ซ่อมสร้างถนนลาดยาง แอลฟาติกคอนกรีต หมู่ที่ 5 , 9,11 (สายบ้าน บึงไม้ – บ้านบึงทองกลาง- เจ็ดคต) เชื่อมต่อ ท่ามะปราง โป่งก้อนเส้า	เพื่อการสัญจรไปมา อย่างสะดวก	กว้าง 7.00 เมตร ไหล่ทางข้างละ 0.50 เมตรยาว 6,300 เมตร หนา 0.05 เมตร	19,000,000	-	-	-	เพื่อการสัญจรไป มาอย่างสะดวก	เพื่อการสัญจร ไปมาอย่างสะดวก	อบจ.สระบุรี	อบต.ชะอม
270	โครงการก่อสร้าง/ ซ่อมแซม/ปรับปรุง ถนนลาดยาง สาย หน้าฟาร์มไก่ วังสมบูรณ์ หมู่ที่ 11 ถึงบ้านซับเหว หมู่ที่ 6	เพื่อบรรเทาความ เดือดร้อนให้กับ ประชาชนที่ ใช้เส้นทาง	ถนนสายหน้าฟาร์มไก่ วังสมบูรณ์ หมู่ที่ 11 ถึง บ้านซับเหว ขนาดกว้าง 8.00 ม. ยาว 3,000 ม.	6,000,000	-	-	-	ร้อยละระยะทาง ที่ก่อสร้าง	ประชาชนได้รับ ความสะดวกใน การสัญจรไป-มา	อบจ.สระบุรี	อบต.ซับสนุ่น

ที่	โครงการ	วัตถุประสงค์	เป้าหมาย (ผลผลิตของโครงการ)	งบประมาณและที่ผ่านมา				ตัวชี้วัด	ผลที่คาดว่าจะ จะได้รับ	หน่วยงานที่ ขอประสาน	หน่วยงาน รับผิดชอบหลัก
				2561	2562	2563	2564				
271	ก่อสร้างถนนลาดยาง แอสฟัลท์ติกคอนกรีต บ้านปฎิรูป หมู่ 10	เพื่อบรรเทาความ เดือดร้อนให้กับ ประชาชนที่ ใช้เส้นทาง	1.จากบ้านนายทองสุข ชั้นซ้าย ถึงบ้านนายสุดใจ พรหมบิน กว้าง 6 ม. ยาว 2,940 ม.	9,583,300	-	-	-	ร้อยละระยะทาง ที่ก่อสร้าง	ประชาชนได้รับ ความสะดวกใน การสัญจรไป-มา	อบจ.สระบุรี	อบต.ซับสนุ่น
272	ก่อสร้างถนนลาดยาง แอสฟัลท์ติกคอนกรีต บ้านโป่งมะนาว หมู่ 4	เพื่อบรรเทาความ เดือดร้อนให้กับ ประชาชนที่ ใช้เส้นทาง	1.จากถนนทางหลวง หมายเลข 6038 ถึง หมายเลข 4024 กว้าง 6 ม. ยาว 1,320 ม.	7,920,000	-	-	-	ร้อยละระยะทาง ที่ก่อสร้าง	ประชาชนได้รับ ความสะดวกใน การสัญจรไป-มา	อบจ.สระบุรี	อบต.ซับสนุ่น
273	ก่อสร้างถนนคอนกรีต เสริมเหล็ก หมู่ 9 กลุ่ม บ้านนางมุกดา-บ้านนาย เพิ่ม เสมาเพชร	เพื่อบรรเทาความ เดือดร้อนให้กับ ประชาชนที่ ใช้เส้นทาง	กว้าง 4 เมตร หนา 0.15 เมตร ยาว 1,770 เมตร ไหล่ทาง ข้างละ 0.50 เมตร	5,310,000	-	-	-	ร้อยละระยะทาง ที่ก่อสร้าง	ประชาชนได้รับ ความสะดวกใน การสัญจรไป-มา	อบจ.สระบุรี	อบต.ซับสนุ่น
274	เสริมผิวลาดยางแอสฟัลท์ คอนกรีต พร้อมขยายผิว จราจร 2 ช่องจราจร ถนน สายวังม่วง - มวกเหล็ก หมายเลข 2089 เชื่อมต่อ เทศบาลวังม่วง กับเทศบาล คำพราน พร้อมวางท่อ คสล. พร้อมทางเท้า 2 ฝั่ง	เพื่อเสริมผิว ลาดยางแอสฟัลท์ คอนกรีต ขยายผิว จราจร 2 ช่อง จราจรถนนสายวัง ม่วง - มวกเหล็ก พร้อมวางท่อ คสล. ทางเท้า 2 ฝั่ง	เสริมผิวลาดยาง แอสฟัลท์คอนกรีต ขยายผิวจราจรรวม ไหล่ทางทั้ง 2 ฝั่งข้างละ 3 ม. ยาว 725 ม. พร้อมทางท่อ คสล. 1.00 เมตร	7,000,000	-	-	-	ร้อยละระยะทาง ที่ก่อสร้าง	ประชาชนสัญจร ไปมาสะดวกขึ้น และการระบายน้ำ ดีขึ้น	อบจ.สระบุรี	ทต.วังม่วง

ที่	โครงการ	วัตถุประสงค์	เป้าหมาย (ผลผลิตของโครงการ)	งบประมาณและที่ผ่านมา				ตัวชี้วัด	ผลที่คาดว่าจะ จะได้รับ	หน่วยงานที่ ขอประสาน	หน่วยงาน รับผิดชอบหลัก
				2561	2562	2563	2564				
275	โครงการก่อสร้าง/ ซ่อมแซม/ปรับปรุง ถนนลาดยางสายหน้า ฟาร์มไก่ วังสมบูรณ์ หมู่ที่ 11 ถึงบ้านซับเหว หมู่ที่ 6	เพื่อบรรเทาความ เดือดร้อนให้กับ ประชาชนที่ใช้ เส้นทาง	ถนนสายสายหน้าฟาร์ม ไก่ วังสมบูรณ์ หมู่ที่ 11 ถึงบ้านซับเหว ขนาด กว้าง 8.00 ม. ยาว 3,000 ม.	6,000,000	-	-	-	ร้อยละระยะทาง ที่ก่อสร้าง	ประชาชนได้รับ ความสะดวกใน การสัญจรไป- มา		อบต.ซับสนุ่น
276	ก่อสร้างถนนลาดยาง แอสฟัลต์ติกคอนกรีต บ้านปฎิรูป หมู่ 10	เพื่อบรรเทาความ เดือดร้อนให้กับ ประชาชนที่ใช้ เส้นทาง	จากบ้านนายทองสุข ชั้นซ้าย ถึงบ้านนาย สุดใจ พรหมบิน กว้าง 6 ม. ยาว 2,940 ม.	9,583,300	-	-	-	ร้อยละระยะทาง ที่ก่อสร้าง	ประชาชนได้รับ ความสะดวกใน การสัญจรไป- มา		อบต.ซับสนุ่น
277	ก่อสร้างถนนลาดยาง แอสฟัลต์ติกคอนกรีต บ้านโป่งมะนาว หมู่ 4	เพื่อบรรเทาความ เดือดร้อนให้กับ ประชาชนที่ใช้ เส้นทาง	จากถนนทางหลวง หมายเลข 6038 ถึง หมายเลข 4024 กว้าง 6 ม. ยาว 1,320 ม.	7,920,000	-	-	-	ร้อยละระยะทาง ที่ก่อสร้าง	ประชาชนได้รับ ความสะดวกใน การสัญจรไป- มา		อบต.ซับสนุ่น
278	ก่อสร้างถนนคอนกรีต เสริมเหล็ก หมู่ที่ 9	เพื่อบรรเทาความ เดือดร้อนให้กับ ประชาชนที่ใช้ เส้นทาง	หมู่ 9 กว้าง 4 เมตร หนา 0.15 เมตร ยาว 1,770 เมตร ไหล่ทาง ข้างละ 0.50 เมตร	5,310,000	-	-	-	ร้อยละระยะทาง ที่ก่อสร้าง	ประชาชนได้รับ ความสะดวกใน การสัญจรไป- มา		อบต.ซับสนุ่น
279	โครงการก่อสร้างสะพาน คสล. หมู่ 3	เพื่อให้ประชาชนมี เส้นทางคมนาคม สะดวก	ก่อสร้างสะพาน คสล. ขนาด 10x15 เมตร	3,000,000	-	-	-	ร้อยละระยะทาง ที่ก่อสร้าง	ประชาชนใน พื้นที่มีเส้นทาง คมนาคมที่สะดวก	อบจ.สระบุรี	ทต.เมืองเก่า

ที่	โครงการ	วัตถุประสงค์	เป้าหมาย (ผลผลิตของโครงการ)	งบประมาณและที่ผ่านมา				ตัวชี้วัด	ผลที่คาดว่าจะ จะได้รับ	หน่วยงานที่ ขอประสาน	หน่วยงาน รับผิดชอบหลัก
				2561	2562	2563	2564				
280	โครงการก่อสร้างสะพานคอนกรีตเชื่อมระหว่างหมู่ 1 และหมู่ 15 ตำบลลำพญากลาง	เพื่อพัฒนาระบบคมนาคมให้อยู่ในสภาพที่ดีขึ้น	สะพานคอนกรีต ขนาด 10x45 ม.	-	10,000,000	-	-	จำนวนอุบัติเหตุลดลง ร้อยละ 20	มีระบบคมนาคมที่ดีขึ้น	อบจ.สระบุรี	อบต.ลำพญากลาง
281	ก่อสร้างสะพานคอนกรีตเสริมเหล็กข้ามคลองสามสิบสาม (บริเวณโครงการพระราชดำริ หมู่ที่ 5)	เพื่อก่อสร้างสะพานคอนกรีตเสริมเหล็ก	ขนาดกว้าง 10 ม. ยาว 10 ม.	-	-	2,000,000	-	ประชาชน ร้อยละ 80 ได้รับความสะดวกในการเดินทางสัญจร	ประชาชนได้รับความสะดวกและปลอดภัยในการเดินทางสัญจร	อบจ.สระบุรี	อบต.หนองหมู
282	ก่อสร้างสะพานคอนกรีตเสริมเหล็กข้ามคลองหกวาสายบน (บริเวณหมู่ที่ 8)	เพื่อก่อสร้างสะพานคอนกรีตเสริมเหล็ก	กว้าง 10 ม. ยาว 20 ม.	-	-	4,000,000	-	ประชาชน ร้อยละ 80 ได้รับความสะดวกในการเดินทางสัญจร	ประชาชนได้รับความสะดวกและปลอดภัยในการเดินทางสัญจร	อบจ.สระบุรี	อบต.หนองหมู
283	ก่อสร้างสะพาน หมู่ที่ 12	เพื่อบรรเทาความเดือดร้อนให้กับประชาชนที่ใช้เส้นทาง	จุดต่อลอด 3*1.5ม. สายทาง ชับซอน-ชัยมะกรูด ช่วง กม.ที่ 2+400	3,000,000	-	-	-	ก่อสร้างสะพาน หมู่ที่ 12	เพื่อให้ประชาชนสัญจรไปมาอย่างสะดวก		อบต.หนอง อย่างเสือ
284	ก่อสร้างสะพาน หมู่ที่ 13	เพื่อบรรเทาความเดือดร้อนให้กับประชาชนที่ใช้เส้นทาง	กว้าง 10 ม. ยาว 15 ม.	3,000,000	-	-	-	ก่อสร้างสะพาน หมู่ที่ 13	ประชาชนได้รับความสะดวกในการสัญจร		อบต.หนอง อย่างเสือ

ที่	โครงการ	วัตถุประสงค์	เป้าหมาย (ผลผลิตของโครงการ)	งบประมาณและที่ผ่านมา				ตัวชี้วัด	ผลที่คาดว่าจะ จะได้รับ	หน่วยงานที่ ขอประสาน	หน่วยงาน รับผิดชอบหลัก
				2561	2562	2563	2564				
285	โครงการก่อสร้างสะพานคอนกรีตเสริมเหล็ก หมู่ที่ 5 จำนวน 2 จุด 1.จุดที่ 1 บริเวณหน้าโรงเรียนบ้านซบกระดาน 2.จุดที่ 2 บริเวณต้นขางใหญ่ เชื่อมต่อหมู่ที่ 11 ต.ซบสนุ่น	เพื่อให้ประชาชนสัญจรไปมาได้อย่างสะดวก	จำนวน 2 แห่ง 1 บริเวณหน้าโรงเรียนบ้านซบกระดาน ยาว 40 ม. กว้าง 5 ม. 2 บริเวณต้นขางใหญ่ ยาว 15 ม. กว้าง 5 ม.	6,000,000				2 จุด	ประชาชนได้รับความสะดวกในการสัญจรไป- มา		อบต.ซบสนุ่น

จำนวน 285 โครงการ	รวมงบประมาณทั้งสิ้น	1,549,693,100	191,038,548	106,898,000	107,800,200
-------------------	---------------------	---------------	-------------	-------------	-------------

รายละเอียดโครงการพัฒนา
แผนพัฒนาท้องถิ่นสี่ปี (พ.ศ.2561-2564)
สำหรับ ประสานโครงการพัฒนาองค์การบริหารส่วนจังหวัดสระบุรี
องค์การบริหารส่วนจังหวัดสระบุรี

- ก. ยุทธศาสตร์จังหวัดที่ 1 ส่งเสริมการค้าการลงทุนและการท่องเที่ยวในอุตสาหกรรมที่เป็นมิตรกับสิ่งแวดล้อม
ข. ยุทธศาสตร์การพัฒนาขององค์กรปกครองส่วนท้องถิ่นในเขตจังหวัด ที่ 2 การพัฒนาบริหารจัดการทรัพยากรธรรมชาติและสิ่งแวดล้อม

1. ยุทธศาสตร์ที่ 1 ด้านโครงสร้างพื้นฐาน

1.1 แผนงานเคหะและชุมชน

ที่	โครงการ	วัตถุประสงค์	เป้าหมาย (ผลผลิตของโครงการ)	งบประมาณและที่ผ่านมา				ตัวชี้วัด	ผลที่คาดว่าจะ จะได้รับ	หน่วยงานที่ ขอประสาน	หน่วยงาน รับผิดชอบหลัก
				2561	2562	2563	2564				
1	โครงการปรับปรุงบล็อก คอนเวียร์สท่อระบายน้ำ หมู่ที่ 2,6 คลองชลประทาน ตำบลหนองจิก อำเภอ หนองแค จังหวัดสระบุรี	1.เพื่อป้องกันน้ำท่วม ซึ่งบริเวณบ้าน ประชาชนที่ใกล้เคียง 2.เพื่อให้น้ำไหลเวียน อย่างสะดวกและ ทั่วถึงฤดูทำการเกษตร	โครงการปรับปรุงบล็อก คอนเวียร์สท่อระบายน้ำ หมู่ที่ 2,6 คลอง ชลประทาน ตำบลหนองจิก อำเภอหนองแค จังหวัด สระบุรี	2,000,000	-	-	-	ประชาชนผู้ได้รับ ประโยชน์ร้อยละ 100	สามารถป้องกัน และแก้ไขปัญหาน้ำ ท่วมขัง	อบจ.สระบุรี	อบต.หนองจิก
2	โครงการก่อสร้างรางระบาย น้ำ พร้อมบ่อพัก หมู่ที่ 5 บ้านห้วยสระ-ทิศเหนือ เชื่อมต่อตำบลหนองโน-ทิศใต้ เชื่อมต่อตำบลบัวลอย-ทิศ ตะวันออกเชื่อมต่อตำบลบัวลอย	1.เพื่อได้รับประโยชน์ จากมีรางระบายน้ำ พร้อมบ่อพักที่ได้ มาตรฐาน 2.เพื่อแก้ไขปัญหการ ระบายในฤดูฝน 3.เพื่อเป็นการพัฒนา คุณภาพชีวิต เศรษฐกิจและสังคม ของชุมชนและมีความ เป็นอยู่ที่ดี	โครงการก่อสร้างราง ระบายน้ำ พร้อมบ่อพัก หมู่ที่ 5 บ้านห้วยสระ (รายละเอียดตามแปลน องค์การบริหารส่วนตำบล หนองจิกกำหนด)	6,000,000	-	-	-	ประชาชนผู้ได้รับ ประโยชน์ร้อยละ 100	ประชาชนได้รับ ประโยชน์จากการ มีรางระบายน้ำ พร้อมบ่อพักที่ได้ มาตรฐานและ สามารถแก้ไข ปัญหาการระบาย ในฤดูฝน	อบจ.สระบุรี	อบต.หนองจิก

จำนวน 2 โครงการ	รวมงบประมาณทั้งสิ้น	8,000,000	-	-	-
-----------------	---------------------	-----------	---	---	---

รายละเอียดโครงการพัฒนา
แผนพัฒนาท้องถิ่นสี่ปี (พ.ศ.2561-2564)
สำหรับ ประสานโครงการพัฒนาองค์การบริหารส่วนจังหวัดสระบุรี
องค์การบริหารส่วนจังหวัดสระบุรี

- ก. ยุทธศาสตร์จังหวัดที่ 4 เสริมสร้างระบบบริการสาธารณะที่มีคุณภาพมาตรฐาน
ข. ยุทธศาสตร์การพัฒนาขององค์กรปกครองส่วนท้องถิ่นในเขตจังหวัด ที่ 1 การพัฒนาคุณภาพชีวิต
1. ยุทธศาสตร์ที่ 1 ด้านโครงสร้างพื้นฐาน
1.1 แผนงานเคหะและชุมชน

ที่	โครงการ	วัตถุประสงค์	เป้าหมาย (ผลผลิตของโครงการ)	งบประมาณและที่ผ่านมา				ตัวชี้วัด	ผลที่คาดว่าจะได้รับ	หน่วยงานที่ ขอประสาน	หน่วยงาน รับผิดชอบหลัก
				2561	2562	2563	2564				
1	โครงการติดตั้งเสาไฟฟ้าส่องสว่าง สูง 9 เมตร จากสะพานหมู่ที่ 1 ตำบลบ้านกลับ เชื่อมไปหาหมู่ 1 บ้านหนองแร้ ตำบลดอนทอง	เพื่อให้การเดินทางของประชาชนในตอนกลางคืนได้รับความสะดวก	จากสะพานหมู่ที่ 1 ตำบลบ้านกลับ เชื่อมไปหาหมู่ 1 บ้านหนองแร้ ตำบลดอนทอง	10,000,000	-	-	-	ประชาชนมีไฟฟ้าใช้เพิ่มเติม	ประชาชนเดินทางสะดวกในตอนกลางคืน	อบจ.สระบุรี	อบต.บ้านกลับ
2	โครงการขยายเขตไฟฟ้าสาธารณะขนาดความสูง 9 เมตร	เพื่อความปลอดภัยในชีวิตและทรัพย์สิน	ในเขต อบต.หนองโดน	4,800,000	-	-	-	ประชาชนมีไฟฟ้าสาธารณะใช้เพิ่มขึ้น	ประชาชนมีความปลอดภัยในชีวิตและทรัพย์สิน	อบจ.สระบุรี	อบต.หนองโดน

ที่	โครงการ	วัตถุประสงค์	เป้าหมาย (ผลผลิตของโครงการ)	งบประมาณและที่ผ่านมา				ตัวชี้วัด	ผลที่คาดว่าจะ จะได้รับ	หน่วยงานที่ ขอประสาน	หน่วยงาน รับผิดชอบหลัก
				2561	2562	2563	2564				
3	โครงการเชื่อมต่อไฟฟ้า แสงสว่าง ทางสาธารณะ หมู่ที่ 12, หมู่ที่ 13 และ หมู่ที่ 6 ต.คชสิทธิ์เชื่อมถึง หมู่ที่ 4 ต.หนองปลิง	เพื่อให้ประชาชนได้มี ไฟฟ้าใช้อย่างทั่วถึงและ เป็นการอำนวยความสะดวก สะดวกในการเดินทาง ได้อย่างปลอดภัยทั้ง ชีวิตและทรัพย์สิน	เชื่อมต่อไฟฟ้าแสงสว่าง ทางสาธารณะหมู่ที่ 12, หมู่ที่ 13 และหมู่ที่ 6 ต.คชสิทธิ์เชื่อมถึง หมู่ที่ 4 ต.หนองปลิง	2,000,000	-	-	-	ร้อยละของ อุบัติเหตุและ อาชญากรรมลดลง	ประชาชนได้มี ไฟฟ้าใช้อย่าง ทั่วถึงและเป็น การอำนวยความสะดวก สะดวกในการ เดินทางได้อย่าง ปลอดภัยทั้งชีวิต และทรัพย์สิน	อบจ.สระบุรี การไฟฟ้า หนองแค	อบต.คชสิทธิ์
4	ติดตั้งไฟฟ้าแสงสว่างทาง สาธารณะบริเวณตั้งแต่ บริเวณหมู่ที่ 1 และหมู่ที่ 5 เชื่อมหมู่ที่ 2 ถึงหมู่ที่ 10 และหมู่ที่ 9 หมู่ที่ 11 ต.คชสิทธิ์	เพื่อให้ประชาชนได้ สัญจรไป - มาในช่วง เวลากลางคืนได้ สะดวกและลดอุบัติเหตุ อีกทั้งป้องกันปัญหา อาชญากรรม	ติดตั้งไฟฟ้าแสงสว่าง ทางสาธารณะบริเวณ ตั้งแต่บริเวณหมู่ที่ 1 และหมู่ที่ 5 เชื่อม หมู่ที่ 2 ถึงหมู่ที่ 10 และหมู่ที่ 9 หมู่ที่ 11 ต.คชสิทธิ์	7,000,000	-	-	-	ร้อยละของ อุบัติเหตุและ อาชญากรรมลดลง	ทำให้ประชาชน ได้สัญจรไป - มา ในช่วงเวลา กลางคืนได้ สะดวกและลด อุบัติเหตุ อีกทั้ง ป้องกันปัญหา อาชญากรรม	อบจ.สระบุรี	อบต.คชสิทธิ์

ที่	โครงการ	วัตถุประสงค์	เป้าหมาย (ผลผลิตของโครงการ)	งบประมาณและที่ผ่านมา				ตัวชี้วัด	ผลที่คาดว่าจะ จะได้รับ	หน่วยงานที่ ขอประสาน	หน่วยงาน รับผิดชอบหลัก
				2561	2562	2563	2564				
5	โครงการติดตั้งไฟฟ้าแสงสว่างบริเวณ หมู่ที่ 1,2,6,7,9 ตำบลหนองจิก เชื่อมต่อ หมู่ที่ 9 ตำบลบัวลอย อำเภอหนองแค จังหวัดสระบุรี (ถนน สป.ถ.1-0050 อบจ.สระบุรี)	1.เพื่อเพิ่มแสงสว่างบริเวณดังกล่าว 2.เพื่อเพิ่มความปลอดภัยในชีวิตและทรัพย์สินของประชาชนที่สัญจรไป-มาเวลากลางคืน	โครงการติดตั้งไฟฟ้าแสงสว่างบริเวณ หมู่ที่ 1,2,6,7,9 ตำบลหนองจิก เชื่อมต่อ หมู่ที่ 9 ตำบลบัวลอย อำเภอหนองแค จังหวัดสระบุรี (ถนน สป.ถ.1-0050 อบจ.สระบุรี)	2,000,000	-	-	-	ประชาชนผู้มาติดต่อราชการ ร้อยละ 100	สามารถลดปัญหาอาชญากรรมในพื้นที่และส่งผลให้เกิดทรัพยากรมนุษย์อันมีค่าและมีประสิทธิภาพจะนำไปสู่การพัฒนาประเทศได้อย่างยั่งยืน	อบจ.สระบุรี	อบต.หนองจิก
6	โครงการติดตั้งไฟฟ้าแสงสว่างบริเวณ หมู่ที่ 2,3,6,5 ตำบลหนองจิก เชื่อมต่อ ตำบลบัวลอย อำเภอหนองแค จังหวัดสระบุรี (ถ.ทางหลวงหมายเลข 3044 เขาขาด-หนองแขง)	1.เพื่อเพิ่มแสงสว่างบริเวณดังกล่าว 2.เพื่อเพิ่มความปลอดภัยในชีวิตและทรัพย์สินของประชาชนที่สัญจรไป-มาเวลากลางคืน	โครงการติดตั้งไฟฟ้าแสงสว่างบริเวณ หมู่ที่ 2,3,6,5 ตำบลหนองจิก เชื่อม ต่อ ตำบลบัวลอย อำเภอหนองแค จังหวัดสระบุรี (ถ.ทางหลวงหมายเลข 3044 เขาขาด-หนองแขง)	6,000,000	-	-	-	ประชาชนผู้มาติดต่อราชการ ร้อยละ 100	สามารถลดปัญหาอาชญากรรมในพื้นที่และส่งผลให้เกิดทรัพยากรมนุษย์อันมีค่าและมีประสิทธิภาพจะนำไปสู่การพัฒนาประเทศได้อย่างยั่งยืน	อบจ.สระบุรี	อบต.หนองจิก

ที่	โครงการ	วัตถุประสงค์	เป้าหมาย (ผลผลิตของโครงการ)	งบประมาณและที่ผ่านมา				ตัวชี้วัด	ผลที่คาดว่าจะ จะได้รับ	หน่วยงานที่ ขอประสาน	หน่วยงาน รับผิดชอบหลัก
				2561	2562	2563	2564				
7	โครงการติดตั้งไฟฟ้า แสงสว่าง ตำบลโพนทอง	ติดตั้งไฟฟ้าแสงสว่าง ริมทางสาธารณะฯ เชื่อมต่อตำบล โคกสะอาดและตำบล คชสิทธิ์	ติดตั้งไฟฟ้าแสงสว่าง ริมทางสาธารณะฯ บริเวณ หมู่ 1,4,5,6,9 ตำบลโพนทอง	8,000,000	-	-	-	จำนวนจุดติดตั้ง	ประชาชนมี ความปลอดภัย ในชีวิตและ ทรัพย์สิน	อบจ.สระบุรี	อบต.โคกตูม- โพนทอง
8	โครงการติดตั้งไฟส่องสว่าง (โซล่าเซลล์) ภายในตำบล แสงพัน จำนวน 100 จุด	เพื่อให้บริเวณดังกล่าว มีแสงสว่างทั่วถึงเพื่อ ประโยชน์ในการสัญจร ของประชาชนทั่วไป	โครงการติดตั้งไฟ แสงสว่าง (โซล่าเซลล์) ภายในตำบลแสงพัน จำนวน 100 จุด ตาม แบบของหน่วยงาน	8,000,000	-	-	-	ร้อยละ 80 ของ ประชาชนผู้ใช้ ถนนได้รับความ พึงพอใจ	ประชาชนทั่วไป ได้รับประโยชน์ จากการสัญจร ป้องกันการเกิด ปัญหา อาชญากรรมได้	อบจ.สระบุรี	ทต.แสงพัน
9	ติดตั้งไฟฟ้าแสงสว่างชนิด โซล่าเซลล์	เพื่ออำนวยความสะดวกและ ความปลอดภัยใน การสัญจรไปมา ในเวลากลางคืน	ติดตั้งไฟฟ้าแสงสว่าง ชนิดโซล่าเซลล์ ชุมชน บ้านตะพานหิน (จาก ทางเข้าตะพานหินถึง ภูฟ้าใส)	7,500,000	-	-	-	ร้อยละระยะทาง ที่ก่อสร้าง	ไฟฟ้าแสงสว่าง ชนิดโซล่าเซลล์ จำนวน 1 โครงการ	อบจ.สระบุรี	ทต.คำพราน
10	ไฟส่องสว่างทางสาธารณะ หมู่ที่ 2	เพื่อให้แสงสว่างและ ลดอุบัติเหตุ	ติดตั้งไฟส่องสว่างทาง สาธารณะสายบ้าน ซับซอน - ซับกระทิงใต้	3,000,000	-	-	-	ติดตั้งไฟส่อง สว่างทาง สาธารณะสาย บ้านซับซอน - ซับกระทิงใต้	มีแสงสว่าง เพียงพอและ ป้องกันการเกิด อุบัติเหตุ		อบต. หนองย่างเสือ

ที่	โครงการ	วัตถุประสงค์	เป้าหมาย (ผลผลิตของโครงการ)	งบประมาณและที่ผ่านมา				ตัวชี้วัด	ผลที่คาดว่าจะได้รับ	หน่วยงานที่ ขอประสาน	หน่วยงาน รับผิดชอบหลัก
				2561	2562	2563	2564				
11	โครงการก่อสร้างเสาไฟฟ้า ประติมากรรม รอบบึง ตลาดไชย หมู่ที่ 8	เพื่อก่อสร้าง/พัฒนา ไฟฟ้าภายในหมู่บ้าน	ก่อสร้างเสาไฟฟ้า ตำบลสองคอน หมู่ที่ 8	10,000,000	-	-	-	ประชาชนร้อยละ 20 ของหมู่บ้านได้ ใช้ประโยชน์จาก โครงการนี้	ประชาชนมี แหล่งน้ำในการ ทำการเกษตรที่ เพียงพอ	อบจ.สระบุรี	อบต.สองคอน
12	โครงการติดตั้งเสาเหล็ก ไฟฟ้าประติมากรรมพร้อม หลอดไฟฟ้า ขนาด 500 วัตต์ จำนวน 100 ต้น บริเวณถนนทางเข้าผาเสด็จ หมู่ที่ 5 ต.ทับกวาง อ.แก่งคอย จ.สระบุรี	เพื่อให้ประชาชนที่ สัญจรไป-มาได้รับ ความสะดวก	เสาไฟฟ้าประติมากรรม พร้อมหลอดไฟฟ้า ขนาด 500 วัตต์ จำนวน 100 ต้น	15,500,000	-	-	-	การก่อสร้างที่ได้ มาตรฐาน	ประชาชนในเขต เทศบาลได้รับ ความสะดวก และความ ปลอดภัย	อบจ.สระบุรี	ท.ม.ทับกวาง
13	ติดตั้งไฟฟ้าแสงสว่าง ระบบโซล่าเซลล์ หมู่ 4 บ้านโป่งตะขบ	เพื่อให้มีแสงสว่าง ภายในพื้นที่และ เพื่อความปลอดภัย และอาชญากรรมใน ช่วงกลางคืน	ติดตั้งไฟฟ้าแสงสว่าง ระบบโซล่าเซลล์ หมู่ 4 จำนวน 36 ต้น	3,600,000	-	-	-	ประชาชนใน พื้นที่มีไฟฟ้าแสง สว่างใช้ ร้อยละ 60	ราษฎรในพื้นที่มี ไฟฟ้าแสงสว่างใช้ ในเวลากลางคืน มีความปลอดภัย	อบจ.สระบุรี	อบต.วังม่วง

จำนวน 13 โครงการ	รวมงบประมาณทั้งสิ้น	87,400,000	-	-	-
------------------	---------------------	------------	---	---	---

รายละเอียดโครงการพัฒนา
แผนพัฒนาท้องถิ่นสี่ปี (พ.ศ.2561-2564)
สำหรับ ประสานโครงการพัฒนาองค์การบริหารส่วนจังหวัดสระบุรี
องค์การบริหารส่วนจังหวัดสระบุรี

- ก. ยุทธศาสตร์จังหวัดที่ 2 เสริมสร้างขีดความสามารถในการแข่งขันของกระบวนการผลิตสินค้าและบริการสู่มาตรฐานสากล
ข. ยุทธศาสตร์การพัฒนาขององค์กรปกครองส่วนท้องถิ่นในเขตจังหวัด ที่ 2 การพัฒนาบริหารจัดการทรัพยากรธรรมชาติและสิ่งแวดล้อม

1. ยุทธศาสตร์ที่ 2 ด้านการส่งเสริมคุณภาพชีวิต

1.1 แผนงานการเกษตร

ที่	โครงการ	วัตถุประสงค์	เป้าหมาย (ผลผลิตของโครงการ)	งบประมาณและที่ผ่านมา				ตัวชี้วัด	ผลที่คาดว่าจะได้รับ	หน่วยงานที่ ขอประสาน	หน่วยงาน รับผิดชอบหลัก
				2561	2562	2563	2564				
1	โครงการขุดลอกคลองพร้อมวางท่อระบายน้ำคลองระบายน้ำบริเวณหน้าวัดสองคอนถึงคลองชลประทาน (คลอง 22 R) หมู่ที่ 1 บ้านสองคอน	เพื่อป้องกันน้ำท่วมขังในหมู่บ้าน	บริเวณหน้าวัดสองคอนถึงคลองชลประทาน (คลอง 22 R) ขนาดกว้าง 4 เมตร ลึก 2.5 เมตร	2,000,000	-	-	-	มีคลองเพิ่มมากขึ้น	ไม่มีน้ำท่วมขังในหมู่บ้าน	อบจ.สระบุรี	อบต.บ้านกล้วย
2	โครงการขุดลอกคลองสายเรียบถนนคันคลอง (ฝั่งขวา) จากหมู่ที่ 7 ตำบลบ้านกล้วย ถึงหมู่ 3 ตำบลบ้านโป่ง เชื่อมหมู่ที่ 11 ตำบลหนองโดน ขนาดปากคลอง	เพื่อให้ประชาชนมีน้ำใช้ในการทำการเกษตร	หมู่ที่ 7 ตำบลบ้านกล้วย ถึงหมู่ 3 ตำบลบ้านโป่ง กว้าง 14 เมตร ก้นคลอง กว้าง 8 เมตร ลึก 2.5 เมตร	10,000,000	-	-	-	มีคลองเพิ่มมากขึ้น	ไม่มีน้ำท่วมขังในหมู่บ้าน	อบจ.สระบุรี	อบต.บ้านกล้วย

ที่	โครงการ	วัตถุประสงค์	เป้าหมาย (ผลผลิตของโครงการ)	งบประมาณและที่ผ่านมา				ตัวชี้วัด	ผลที่คาดว่าจะได้รับ	หน่วยงานที่ขอประสาน	หน่วยงานรับผิดชอบหลัก
				2561	2562	2563	2564				
3	ก่อสร้างตาดคลอง 8 ขวาช้าย 1 หมู่ที่ 3 - 4	เพื่อเป็นการระบายน้ำและเพื่อเป็นทางผันน้ำในฤดูน้ำหลากและเพื่อให้เกษตรกรมีน้ำสำหรับเพาะปลูกได้เพียงพอ	ก่อสร้างตาดคลอง 8 ขวาช้าย ระยะทางประมาณ 2,250 เมตร	4,000,000	-	-	-	ประชาชนมีความพึงพอใจในศักยภาพการปฏิบัติงานเพิ่มมากขึ้นร้อยละ 80	การระบายน้ำดีขึ้น ปัญหา น้ำท่วมขังและเกษตรกรมีน้ำใช้สำหรับทำการเกษตร	อบจ.สระบุรี	ทต.ไผ่ต่ำ
4	ก่อสร้างสถานีสูบน้ำพร้อมติดตั้งเครื่องสูบน้ำ (บริเวณฝายน้ำล้นหมู่ที่ 11)	เพื่อมีน้ำไว้ใช้เพื่อทำการเกษตรและทำนา	จำนวน 1 สถานี (ตามแบบกรมชลประทาน)	2,000,000	-	-	-	โรงสูบน้ำจำนวน 1 สถานี	ประชาชนได้รับประโยชน์	อบจ.สระบุรี กรมชลประทาน	อบต.โคกแย้
5	โครงการขุดลอกคลองต้นโพธิ์ให้ได้มาตรฐานและปรับปรุงขนาดท่อระบายน้ำพร้อมฝาเปิด-ปิด หมู่ที่ 8 เชื่อมต่อตำบลหนองโรง	เพื่อประสิทธิภาพการไหลเวียนของน้ำ	ขนาดท่อ 1.00 เมตร กว้าง 7.00 เมตร ยาว 330.00 เมตร	3,000,000	-	-	-	ร้อยละหรือจำนวนครัวเรือนประชาชนที่ได้รับประโยชน์	ป้องกันปัญหาน้ำท่วม	อบจ.สระบุรี	อบต.กุ่มหัก
6	โครงการขุดลอกอ่างเก็บน้ำหมู่ 8 บ้านยุบใหญ่	เพื่อพัฒนาอ่างเก็บน้ำให้มีความพร้อมในการรองรับน้ำสำหรับการเกษตร	ขุดลอกอ่างเก็บน้ำลึกเฉลี่ย 2.00 เมตร	9,120,000	-	-	-	แหล่งกักเก็บน้ำได้รับการพัฒนาให้ใช้ในทุกฤดูกาล	แหล่งกักเก็บน้ำได้รับการพัฒนาให้ใช้ในทุกฤดูกาล	อบจ.สระบุรี	อบต.ลำพญากลาง
7	โครงการก่อสร้างฝายน้ำล้นหมู่ 1 บริเวณกลุ่มบ้านนางสมาสี อนันตวงษ์	เพื่อพัฒนาฝายน้ำล้นให้มีความพร้อมในการรองรับน้ำสำหรับการเกษตร	ฝายน้ำล้นลึกเฉลี่ย 1.50 เมตร	10,000,000	-	-	-	แหล่งกักเก็บน้ำได้รับการพัฒนาให้ใช้ในทุกฤดูกาล	แหล่งกักเก็บน้ำได้รับการพัฒนาให้ใช้ในทุกฤดูกาล	อบจ.สระบุรี	อบต.ลำพญากลาง

ที่	โครงการ	วัตถุประสงค์	เป้าหมาย (ผลผลิตของโครงการ)	งบประมาณและที่ผ่านมา				ตัวชี้วัด	ผลที่คาดว่าจะได้รับ	หน่วยงานที่ขอประสาน	หน่วยงานรับผิดชอบหลัก
				2561	2562	2563	2564				
8	โครงการขุดลอกฝายน้ำล้นหมู่ที่ 2 บริเวณฝายใหม่	เพื่อพัฒนาฝายน้ำล้นให้มีความพร้อมในการรองรับน้ำสำหรับการเกษตร	ขุดลอกฝายน้ำล้นลึกเฉลี่ย 1.50 เมตร	10,000,000	-	-	-	แหล่งกักเก็บน้ำได้รับการพัฒนาให้ใช้ในทุกฤดูกาล	แหล่งกักเก็บน้ำได้รับการพัฒนาให้ใช้ในทุกฤดูกาล	อบจ.สระบุรี	อบต.ลำพญากลาง
9	โครงการก่อสร้างอ่างเก็บน้ำบริเวณกลุ่มหน้า รร.บ้านซับปลากั้ง หมู่ 4	เพื่อพัฒนาอ่างเก็บน้ำให้มีความพร้อมในการรองรับน้ำสำหรับการเกษตร	อ่างเก็บน้ำลึกเฉลี่ย 1.50 เมตร	15,000,000	-	-	-	แหล่งกักเก็บน้ำได้รับการพัฒนาให้ใช้ในทุกฤดูกาล	แหล่งกักเก็บน้ำได้รับการพัฒนาให้ใช้ในทุกฤดูกาล	อบจ.สระบุรี	อบต.ลำพญากลาง
10	โครงการขุดลอกฝายโคกนันทรี หมู่ 17	เพื่อพัฒนาฝายน้ำล้นให้มีความพร้อมในการรองรับน้ำสำหรับการเกษตร	ขุดลอกฝายน้ำล้นลึกเฉลี่ย 1.50 เมตร	10,000,000	-	-	-	แหล่งกักเก็บน้ำได้รับการพัฒนาให้ใช้ในทุกฤดูกาล	แหล่งกักเก็บน้ำได้รับการพัฒนาให้ใช้ในทุกฤดูกาล	อบจ.สระบุรี	อบต.ลำพญากลาง
11	โครงการขุดลอกอ่างเก็บน้ำหมู่ 9 บ้านหนองโป่ง	เพื่อพัฒนาปรับปรุงอ่างเก็บน้ำให้มีความพร้อมในการรองรับน้ำและป้องกันน้ำท่วม	ขุดลอกอ่างเก็บน้ำลึกเฉลี่ย 1.50 เมตร	5,000,000	-	-	-	แหล่งกักเก็บน้ำได้รับการพัฒนาให้ใช้ในทุกฤดูกาล	แหล่งกักเก็บน้ำได้รับการพัฒนาให้ใช้ในทุกฤดูกาล	อบจ.สระบุรี	อบต.ลำพญากลาง
12	โครงการวางท่อระบายน้ำพร้อมบ่อพักบริเวณริมถนนอดิเรกสาร ตั้งแต่ หมู่ 2, หมู่ 3, หมู่ 4, หมู่ 8	เพื่อเพิ่มช่องทางการระบายน้ำไหลผ่านสะดวกและป้องกันน้ำท่วมฉับพลัน	วางท่อระบายน้ำพร้อมบ่อพักระยะทาง 3,000 เมตร ขนาดผิวจราจร 8 เมตร	4,500,000	-	-	-	ประชาชนร้อยละ 80 มีช่องทางการระบายน้ำป้องกันน้ำท่วมซ้ำ	เพิ่มช่องทางการระบายน้ำไหลผ่านสะดวก	อบจ.สระบุรี	อบต.บ้านแก้ง

ที่	โครงการ	วัตถุประสงค์	เป้าหมาย (ผลผลิตของโครงการ)	งบประมาณและที่ผ่านมา				ตัวชี้วัด	ผลที่คาดว่าจะได้รับ	หน่วยงานที่ ขอประสาน	หน่วยงาน รับผิดชอบหลัก
				2561	2562	2563	2564				
13	โครงการวางท่อระบายน้ำตามแนวถนนทางหลวงชนบทจากบ้านนายแกะ - บ้าน ผญ.อุทัย หมู่ 8	เพื่อป้องกันน้ำท่วมขังที่อยู่อาศัยพื้นที่การเกษตรและพื้นที่ภายในชุมชน	โครงการวางท่อระบายน้ำตามแนวถนนทางหลวงชนบทจากบ้านนายแกะ - บ้าน ผญ.อุทัย หมู่ 8 ยาวประมาณ 500 เมตร	2,150,000	-	-	-	ประชาชนร้อยละ 80 มีช่องทางการระบายน้ำป้องกันกันน้ำท่วมขัง	มีระบบการระบายน้ำที่ดี น้ำไม่ท่วมขังที่อยู่อาศัย พื้นที่การเกษตรและพื้นที่ชุมชน	อบจ.สระบุรี	อบต.พุแค
14	ชุดลอกคลองและกำจัดวัชพืชคลองลำศาลา หมู่ที่ 1-3	เป็นแหล่งน้ำสำหรับอุปโภค - บริโภคและการเกษตร ป้องกันการขาดแคลนน้ำในช่วงฤดูแล้ง ป้องกันการเกิดอุทกภัย	ชุดลอกคลองและกำจัดวัชพืชคลองลำศาลา หมู่ที่ 1-3 ตลอดทั้งสาย	-	2,000,000	-	-	คลองลำศาลาสามารถเก็บกักน้ำได้มากขึ้นร้อยละ 10	มีน้ำเพียงพอสำหรับการใช้อุปโภค บริโภค และการเกษตร	อบจ.สระบุรี	อบต.หนองหมู
15	ชุดลอกคลองและกำจัดวัชพืชคลอง 33 หมู่ที่ 5	เป็นแหล่งน้ำสำหรับอุปโภค - บริโภคและการเกษตร ป้องกันการขาดแคลนน้ำในช่วงฤดูแล้ง ป้องกันการเกิดอุทกภัย	ชุดลอกคลองและกำจัดวัชพืชคลอง 33 หมู่ที่ 5 ตลอดทั้งสาย	-	-	-	2,000,000	คลอง 33 สามารถเก็บกักน้ำได้มากขึ้นร้อยละ 10	มีน้ำเพียงพอสำหรับการใช้อุปโภค บริโภค และการเกษตร	อบจ.สระบุรี	อบต.หนองหมู

ที่	โครงการ	วัตถุประสงค์	เป้าหมาย (ผลผลิตของโครงการ)	งบประมาณและที่ผ่านมา				ตัวชี้วัด	ผลที่คาดว่าจะได้รับ	หน่วยงานที่ขอประสาน	หน่วยงานรับผิดชอบหลัก
				2561	2562	2563	2564				
16	ชุดลอกคลองและกำจัดวัชพืชคลองหกวาสายบน หมู่ที่ 4-8	เป็นแหล่งน้ำสำหรับการเกษตร ป้องกันการขาดแคลนน้ำในช่วงฤดูแล้ง ป้องกันการเกิดอุทกภัย	ชุดลอกคลองและกำจัดวัชพืชคลองหกวาสายบนบริเวณ หมู่ที่ 4-8	-	-	-	2,000,000	คลองหกวาสายบนสามารถเก็บกักน้ำได้มากขึ้น ร้อยละ 10	มีน้ำเพียงพอสำหรับการใช้อุปโภค บริโภค และการเกษตร	อบจ.สระบุรี	อบต.หนองหมู
17	ชุดลอกคลองและกำจัดวัชพืชคลองเลียบถนนสาย หมู่ที่ 2-6	เป็นแหล่งน้ำสำหรับการเกษตร ป้องกันการขาดแคลนน้ำในช่วงฤดูแล้ง ป้องกันการเกิดอุทกภัย	ชุดลอกคลองและกำจัดวัชพืชคลองเลียบถนนสาย หมู่ที่ 2-6 ตลอดทั้งสาย	-	2,000,000	-	-	คลองเลียบถนนสายหมู่ที่ 2-6 สามารถเก็บกักน้ำได้มากขึ้น ร้อยละ 10	มีน้ำเพียงพอสำหรับการใช้อุปโภค บริโภค และการเกษตร	อบจ.สระบุรี	อบต.หนองหมู
18	ชุดลอกคลองและกำจัดวัชพืชคลองแม่น้ำใน หมู่ที่ 6	เป็นแหล่งน้ำสำหรับการเกษตร ป้องกันการขาดแคลนน้ำในช่วงฤดูแล้ง ป้องกันการเกิดอุทกภัย	ชุดลอกคลองและกำจัดวัชพืชคลองแม่น้ำใน หมู่ที่ 6 ตลอดทั้งสาย	-	2,000,000	-	-	คลองแม่น้ำใน หมู่ที่ 2-6 สามารถเก็บกักน้ำได้มากขึ้น ร้อยละ 10	มีน้ำเพียงพอสำหรับการใช้อุปโภค บริโภค และการเกษตร	อบจ.สระบุรี	อบต.หนองหมู

ที่	โครงการ	วัตถุประสงค์	เป้าหมาย (ผลผลิตของโครงการ)	งบประมาณและที่ผ่านมา				ตัวชี้วัด	ผลที่คาดว่าจะได้รับ	หน่วยงานที่ขอประสาน	หน่วยงานรับผิดชอบหลัก
				2561	2562	2563	2564				
19	ชุดลอกคลองและกำจัดวัชพืชคลองรุจิณรงค์ หมู่ที่ 7	เป็นแหล่งน้ำสำหรับการเกษตร ป้องกันการขาดแคลนน้ำในช่วงฤดูแล้ง ป้องกันการเกิดอุทกภัย	ชุดลอกคลองและกำจัดวัชพืชคลองรุจิณรงค์ หมู่ที่ 7	-	2,000,000	-	-	คลองรุจิณรงค์สามารถเก็บกักน้ำได้มากขึ้นร้อยละ 10	มีน้ำเพียงพอสำหรับการใช้อุปโภค บริโภค และการเกษตร	อบจ.สระบุรี	อบต.หนองหมู
20	ชุดลอกคลอง 26 หมู่ที่ 3	เป็นแหล่งน้ำสำหรับการเกษตร ป้องกันการขาดแคลนน้ำในช่วงฤดูแล้ง ป้องกันการเกิดอุทกภัย	ชุดลอกคลอง 26 หมู่ที่ 3	-	-	-	2,000,000	คลอง 26 สามารถเก็บกักน้ำได้มากขึ้นร้อยละ 10	มีน้ำเพียงพอสำหรับการใช้อุปโภค บริโภค และการเกษตร	อบจ.สระบุรี	อบต.หนองหมู
21	ชุดลอกคลองและกำจัดวัชพืชคลองลาดปลาเค้า หมู่ที่ 3	เป็นแหล่งน้ำสำหรับการเกษตร ป้องกันการขาดแคลนน้ำในช่วงฤดูแล้ง ป้องกันการเกิดอุทกภัย	ชุดลอกคลองและกำจัดวัชพืชคลองลาดปลาเค้า หมู่ที่ 3 ตลอดทั้งสาย	-	-	2,000,000	-	คลองลาดปลาเค้าสามารถเก็บกักน้ำได้มากขึ้นร้อยละ 10	มีน้ำเพียงพอสำหรับการใช้อุปโภค บริโภค และการเกษตร	อบจ.สระบุรี	อบต.หนองหมู

ที่	โครงการ	วัตถุประสงค์	เป้าหมาย (ผลผลิตของโครงการ)	งบประมาณและที่ผ่านมา				ตัวชี้วัด	ผลที่คาดว่าจะได้รับ	หน่วยงานที่ ขอประสาน	หน่วยงาน รับผิดชอบหลัก
				2561	2562	2563	2564				
22	ก่อสร้างประตูเปิด-ปิด น้ำคลองระพีพัฒน์ (บริเวณหมู่ที่ 5)	เป็นแหล่งน้ำสำหรับ อุปโภค - บริโภคและ การเกษตร ป้องกันการ ขาดแคลนน้ำในช่วง ฤดูแล้ง ป้องกันการ เกิดอุทกภัย	ก่อสร้างประตูเปิด-ปิด น้ำคลองระพีพัฒน์ (บริเวณหมู่ที่ 5) จำนวน 1 แห่ง	-	-	-	3,000,000	สามารถระบาย น้ำลงคลองทกวา สายบนได้มากขึ้น	มีน้ำเพียงพอ สำหรับการใช้ อุปโภค บริโภค และการเกษตร	อบจ.สระบุรี	อบต.หนองหมู
23	ตั้งโรงสูบน้ำไฟฟ้าพร้อม วางท่อและติดตั้ง บานประตูเปิด-ปิด คลองห้วยป่า หมู่ที่ 6	เพื่อกักเก็บน้ำไว้ใช้ ในช่วงฤดูแล้ง เกษตรกรมีน้ำใช้ในการ ทำการเกษตรอย่าง เพียงพอ	โรงสูบน้ำไฟฟ้าพร้อม วางท่อและติดตั้ง บานประตูเปิด - ปิด คลองห้วยป่า หมู่ที่ 6	3,000,000	-	-	-	มีแหล่งน้ำอุปโภค บริโภคเพิ่มมากขึ้น	เกษตรกรมีน้ำใช้ ในการทำ การเกษตรอย่าง เพียงพอ	อบจ.สระบุรี	อบต.โคกสะอาด
24	เปลี่ยนท่อเมนประปา ตำบลคำพราน	เพื่อให้ประชาชนมีน้ำ ไว้ใช้ในการอุปโภค บริโภค แก้ปัญหา การรั่วซึมของท่อเมน เดิม	เปลี่ยนท่อเมนประปา ระยะทาง 51,800 เมตร ใช้ท่อ HDPE 110 ม. PN 6.3	18,130,000	-	-	-	ร้อยละของ ประชาชนที่มีน้ำใช้	ประชาชนมีน้ำไว้ ใช้ในการอุปโภค บริโภคอย่างทั่วถึง	อบจ.สระบุรี	ทต.คำพราน

ที่	โครงการ	วัตถุประสงค์	เป้าหมาย (ผลผลิตของโครงการ)	งบประมาณและที่ผ่านมา				ตัวชี้วัด	ผลที่คาดว่าจะได้รับ	หน่วยงานที่ขอประสาน	หน่วยงานรับผิดชอบหลัก
				2561	2562	2563	2564				
25	ก่อสร้างประปาหมู่บ้าน (ชุมชนบ้านตะพานหิน หมู่ที่ 5)	เพื่อให้ประชาชนมีน้ำใช้และแก้ไขปัญหาความเดือดร้อนของประชาชนและเพื่อให้ประชาชนมีคุณภาพชีวิตที่ดี มีน้ำสะอาดไว้ใช้เพื่อการอุปโภคบริโภค	ก่อสร้างระบบประปาบาดาลหมู่บ้าน ชุมชนบ้านตะพานหิน (บริเวณกลุ่มบ้านนางนุ้ย ศรีดาวฤกษ์)	4,500,000	-	-	-	ร้อยละของประชาชนที่มีน้ำใช้	ประชาชนมีน้ำไว้ใช้ในการอุปโภคบริโภคอย่างทั่วถึง	อบจ.สระบุรี	ทต.คำพราน
26	โครงการขุดลอกคลอง หมู่ที่ 9 บ้านลำน้ำอ้อย (บริเวณหน้าฝายบ้านลำน้ำอ้อย)	- เพื่อให้ประชาชนมีน้ำใช้ในการอุปโภคและทำการเกษตร	กว้าง 40 เมตร ยาว 100 เมตร ลึกเฉลี่ย 2 เมตร	4,000,000	-	-	-	ลอกคลอง หมู่ที่ 9 บ้านลำน้ำอ้อย (บริเวณหน้าฝายบ้านลำน้ำอ้อย)	ประชาชนมีน้ำใช้ในการอุปโภคและทำการเกษตร		อบต.ลำสมพุง
27	โครงการก่อสร้างประปาผิวดิน พร้อมปรับปรุงระบบท่าเมนหมู่ที่ 2 วัดท่ากระเบาตำบลบ้านธาตุ	เพื่อให้ประชาชนมีน้ำในการอุปโภคบริโภค	ขนาดใหญ่มาก	-	5,000,000	-	-	ร้อยละของประชาชนที่มีน้ำใช้	ประชาชนมีน้ำอุปโภคบริโภคอย่างทั่วถึงและเพียงพอ	อบจ.สระบุรี	อบต.ท่าตูม
28	โครงการเรียงหินใหญ่ กั้นตลิ่งพังบริเวณ หมู่ที่ 9 ตำบลบ้านป่า ตัดเขตเทศบาลเมืองแก่งคอย จังหวัดสระบุรี	เพื่อป้องกันน้ำเซาะตลิ่งพัง	หมู่ที่ 9	50,000,000	-	-	-	ร้อยละของระยะทางที่ก่อสร้าง	น้ำไม่สามารถเซาะตลิ่งได้	อบจ.สระบุรี	อบต.บ้านป่า

ที่	โครงการ	วัตถุประสงค์	เป้าหมาย (ผลผลิตของโครงการ)	งบประมาณและที่ผ่านมา				ตัวชี้วัด	ผลที่คาดว่าจะได้รับ	หน่วยงานที่ขอประสาน	หน่วยงานรับผิดชอบหลัก
				2561	2562	2563	2564				
29	โครงการเรียงหินกันตลิ่งริมแม่น้ำป่าสัก ป้องกันตลิ่งพังบ้านวังขวาง หมู่ที่ 1 ตำบลบ้านป่า อำเภอแก่งคอย จังหวัดสระบุรี	เพื่อป้องกันน้ำเซาะตลิ่งพัง	หมู่ที่ 1	-	50,000,000	-	-	ร้อยละของระยะทางที่ก่อสร้าง	น้ำไม่สามารถเซาะตลิ่งได้	อบจ.สระบุรี	อบต.บ้านป่า
30	โครงการขุดลอกห้วยอีลา บริเวณด้านหลังสำนักงานองค์การบริหารส่วนตำบลบ้านป่า ถึงถนนมิตรภาพ ตำบลทับกวาง อำเภอแก่งคอย จังหวัดสระบุรี	เพื่อป้องกันน้ำท่วมขังบ้านเรือนประชาชน	หมู่ที่ 8	-	3,000,000	-	-	ร้อยละของระยะทางที่ขุดลอก	น้ำไหลได้สะดวกมากขึ้น	อบจ.สระบุรี	อบต.บ้านป่า
31	โครงการก่อสร้างระบบประปา ผิวดินขนาดใหญ่ หมู่ที่ 5,7,8	ก่อสร้าง/พัฒนาระบบประปาภายในหมู่บ้าน	ปรับปรุงระบบประปา 1 แห่ง ตามแบบ อบต.สองคอน	5,000,000	-	-	-	ประชาชนร้อยละ 20 ของหมู่บ้านได้ใช้ประโยชน์จากโครงการนี้	ประชาชนมีน้ำประปาใช้อย่างทั่วถึง	อบจ.สระบุรี	อบต.สองคอน
32	โครงการขุดลอกคลองห้วยปูน บ้านบ่อโศรก หมู่ที่ 11	เพื่อขุดลอกคลองที่มีความตื้นเขินให้เก็บกักน้ำได้ปริมาณที่เพียงพอ	ขุดลอกคลองภายในตำบลสองคอน หมู่ที่ 11	5,000,000	-	-	-	ประชาชนร้อยละ 20 ของหมู่บ้านได้ใช้ประโยชน์จากโครงการนี้	ประชาชนมีแหล่งน้ำในการทำการเกษตรที่เพียงพอ	อบจ.สระบุรี	อบต.สองคอน

ที่	โครงการ	วัตถุประสงค์	เป้าหมาย (ผลผลิตของโครงการ)	งบประมาณและที่ผ่านมา				ตัวชี้วัด	ผลที่คาดว่าจะได้รับ	หน่วยงานที่ขอประสาน	หน่วยงานรับผิดชอบหลัก
				2561	2562	2563	2564				
33	โครงการก่อสร้างระบบประปาหมู่บ้านแบบผิวดินขนาดใหญ่มาก หมู่ที่ 4	เพื่อก่อสร้างระบบประปาหมู่บ้านแบบผิวดินขนาดใหญ่มาก	ก่อสร้างระบบประปาหมู่บ้าน	-	8,092,000.00	-	-	ระบบประปาหมู่บ้านมีความพร้อมสำหรับให้บริการประชาชน	ราษฎรมีน้ำอุปโภคบริโภคสะอาดตลอดทั้งปี	อบจ.สระบุรี	อบต.เตาปูน
34	โครงการขุดลอกคลองส่งน้ำสายตาลเดี่ยว - ตลิ่งชัน หมู่ที่ 9,10,11 บริเวณหน้าร้านอาหารดวงเดือน (เก่า) ถึงหนองศรีจันทร์	เพื่อให้ประชาชนมีน้ำใช้เพียงพอในการอุปโภคและบริโภค	ระยะทาง 10 กม.	10,000,000	-	-	-	ผู้ได้รับประโยชน์	ประชาชนได้รับประโยชน์ทั้ง 11 หมู่บ้าน	อบจ.สระบุรี	อบต.ตาลเดี่ยว
35	ขุดลอกคลองเขารวก หมู่ที่ 1,2,3 (จุดเริ่มต้นโครงการบริษัทไก่อพันธ์ุพีพีแก่งคอยจำกัด)	เพื่อกักเก็บน้ำไว้ใช้อุปโภคบริโภค	ปากคลองกว้าง 15.00 เมตร ท้องคลองกว้าง 8.00 เมตร ระยะทาง 2,000.00 เมตร	-	2,000,000	-	-	ร้อยละของระยะทางที่ขุดลอก	ประชาชนมีน้ำใช้อุปโภคบริโภค	อบจ.สระบุรี	อบต.ท่ามะปร่าง
36	โครงการวางท่อระบายน้ำคสล. พร้อมบ่อพัก พร้อมผิวจราจร บริเวณบ้านนายณรงค์ วงษ์ทน ถึง เชื่อมคลองห้วยแร่ หมู่ 2 ต.ห้วยบง อ.เฉลิมพระเกียรติ จ.สระบุรี	เพื่อให้มีน้ำไหลสะดวกรวดเร็วและการคมนาคมสะดวกปลอดภัย	วางท่อระบายน้ำ คสล. ขนาดเส้นผ่านศูนย์กลาง 1 ม. ระยะทาง 1,000 ม. พร้อมผิวจราจร	5,000,000	-	-	-	จำนวนประชาชนที่ได้ใช้ประโยชน์จากการวางท่อระบายน้ำ	ประชาชนมีน้ำใช้เพียงพอและมีความสะดวกปลอดภัย	อบจ.สระบุรี	อบต.ห้วยบง

ที่	โครงการ	วัตถุประสงค์	เป้าหมาย (ผลผลิตของโครงการ)	งบประมาณและที่ผ่านมา				ตัวชี้วัด	ผลที่คาดว่าจะ จะได้รับ	หน่วยงานที่ ขอประสาน	หน่วยงาน รับผิดชอบหลัก
				2561	2562	2563	2564				
37	ปรับปรุงสระน้ำเก็บน้ำดิบ สำหรับผลิตน้ำประปา	เพื่อให้มีแหล่งกักเก็บ น้ำสำหรับผลิต น้ำประปาให้เพียงพอ สำหรับการอุปโภค บริโภค	ปรับปรุงสระน้ำเก็บ น้ำดิบ หมู่ที่ 5	2,352,000	-	-	-	ปรับปรุงสระเก็บ น้ำดิบ 1 แห่ง	ประชาชนมี น้ำประปาใช้ เพียงพอ	อบจ.สระบุรี	ทต.วังม่วง
38	วางท่อระบายน้ำพร้อม บ่อพัก ถนนเทศบาล 1 ถึง สุดเขต (ชุมชนหน้าวัด วังม่วง)	เพื่อบรรเทาความ เดือดร้อนของประชาชน	วางท่อขนาด 1.00 เมตร พร้อมบ่อพักตามแบบ ของเทศบาล	2,500,000	-	-	-	วางท่อระบายน้ำ พร้อมบ่อพัก 1 แห่ง	บรรเทาความ เดือดร้อนของ ประชาชน	อบจ.สระบุรี	ทต.วังม่วง
39	โครงการก่อสร้างถังพัก น้ำดิบอ่างเก็บน้ำ ซับปลากั้งพร้อมติดตั้ง ระบบประปาตำบล	เพื่อให้ประชาชนผู้ใช้ น้ำประปาได้ใช้น้ำ สะอาดครอบคลุมทั้ง ตำบล	ก่อสร้างถังพักน้ำดิบ อ่างเก็บน้ำซับปลากั้ง พร้อมติดตั้งระบบ ประปาตำบล	10,000,000	-	-	-	ถังพักน้ำพร้อม ระบบประปา	ประชาชนมีน้ำ ใช้อย่างเพียงพอ	อบจ.สระบุรี	อบต.บ้านลำ

จำนวน 39 โครงการ	รวมงบประมาณทั้งสิ้น	206,252,000	76,092,000	2,000,000	9,000,000
------------------	---------------------	-------------	------------	-----------	-----------

รายละเอียดโครงการพัฒนา
 แผนพัฒนาท้องถิ่นสี่ปี (พ.ศ.2561-2564)
 สำหรับ ประสานโครงการพัฒนาองค์การบริหารส่วนจังหวัดสระบุรี
 องค์การบริหารส่วนจังหวัดสระบุรี

- ก. ยุทธศาสตร์จังหวัดที่ 4 เสริมสร้างระบบบริการสาธารณะที่มีคุณภาพมาตรฐาน
- ข. ยุทธศาสตร์การพัฒนาขององค์กรปกครองส่วนท้องถิ่นในเขตจังหวัด ที่ 1 การพัฒนาคุณภาพชีวิต
- 1. ยุทธศาสตร์ที่ 2 ด้านการส่งเสริมคุณภาพชีวิต
- 1.1 แผนงานสร้างความเข้มแข็งของชุมชน

ที่	โครงการ	วัตถุประสงค์	เป้าหมาย (ผลผลิตของโครงการ)	งบประมาณและที่ผ่านมา				ตัวชี้วัด	ผลที่คาดว่าจะได้รับ	หน่วยงานที่ขอประสาน	หน่วยงานรับผิดชอบหลัก
				2561	2562	2563	2564				
1	ติดตั้งกล้องวงจรปิด ถนน3385 จากแยกถนนสระบุรี หล่มสัก สุดเขต อบต.หน้าพระลาน	เพื่อไว้ติดตั้งระบบกล้องวงจรปิดเพื่อความปลอดภัยในชีวิตและทรัพย์สินของประชาชนใช้บริการ ถนน 3385 ในเขต อบต.หน้าพระลาน	ติดตั้งวงจรปิดบริเวณ ถนนเส้น 3385 ในเขต องค์การบริหารส่วน ตำบลหน้าพระลาน	5,000,000	-	-	-	การปฏิบัติงานมีคุณภาพร้อยละ 100	ประชาชนมีความปลอดภัยในชีวิตและทรัพย์สิน	อบจ.สระบุรี	อบต.หน้าพระลาน
2	โครงการติดตั้งกล้องวงจรปิด	เพื่อความปลอดภัยในชีวิตและทรัพย์สินของประชาชน	ติดตั้งกล้องวงจรปิด บริเวณถนนพหลโยธิน จากหน้า รร.วัดใหม่ สามัคคีธรรม-สามแยกไฟแดง พุแค	-	5,000,000	-	-	การปฏิบัติงานมีคุณภาพร้อยละ 100	ประชาชนมีความปลอดภัยในชีวิตและทรัพย์สิน	อบจ.สระบุรี	อบต.พุแค

ที่	โครงการ	วัตถุประสงค์	เป้าหมาย (ผลผลิตของโครงการ)	งบประมาณและที่ผ่านมา				ตัวชี้วัด	ผลที่คาดว่าจะได้รับ	หน่วยงานที่ขอประสาน	หน่วยงานรับผิดชอบหลัก
				2561	2562	2563	2564				
3	โครงการติดตั้งกล้องวงจรปิด	เพื่อความปลอดภัยในชีวิตและทรัพย์สินของประชาชน	ติดตั้งกล้องวงจรปิดบริเวณจุดเริ่มต้นถนนทางหลวงชนบทสายพุกแคพระบาทน้อยไปถึงวัดโคกดินแดง	-	5,000,000	-	-	ประชาชนร้อยละ 80 ได้รับความปลอดภัย	ประชาชนมีความปลอดภัยในชีวิตและทรัพย์สิน	อบจ.สระบุรี	อบต.พุกแค
4	จัดซื้อกล้องวงจรปิด	เพื่อจัดซื้อกล้องวงจรปิด	จุดเสี่ยงในเขตพื้นที่ อบต.หนองหมู	-	-	2,000,000	-	ประชาชนร้อยละ 80 ได้รับความปลอดภัย	ประชาชนมีความปลอดภัยในชีวิตและทรัพย์สิน	อบจ.สระบุรี	อบต.หนองหมู
5	โครงการติดตั้งกล้อง CCTV ทั้งตำบล	เพื่อใช้ในการปฏิบัติงาน	ติดตั้งกล้องรอบอาคารและพื้นที่เสี่ยงต่างๆ	-	10,000,000	-	-	กล้อง CCTV 1 ระบบ	ได้รับความปลอดภัย	อบจ.สระบุรี	อบต.บ้านลำ
6	ติดตั้งกล้องวงจรปิด CCTV	เพื่อป้องกันและแก้ไขปัญหาเสพติด	พื้นที่จุดเสี่ยงในตำบลตะกุด หมู่ที่ 1-6 จำนวน 32 จุด	4,000,000	-	-	-	ร้อยละ 80 ของประชาชนได้รับความปลอดภัยในชีวิตและทรัพย์สิน	ประชาชนได้รับความปลอดภัยจากปัญหาอาชญากรรมและปัญหาเสพติดในชุมชน	อบจ.สระบุรี	ทต.ตะกุด

จำนวน 6 โครงการ	รวมงบประมาณทั้งสิ้น	9,000,000	20,000,000	2,000,000	-
-----------------	---------------------	-----------	------------	-----------	---

รายละเอียดโครงการพัฒนา
แผนพัฒนาท้องถิ่นสี่ปี (พ.ศ.2561-2564)
สำหรับ ประสานโครงการพัฒนาองค์การบริหารส่วนจังหวัดสระบุรี
องค์การบริหารส่วนจังหวัดสระบุรี

ก. ยุทธศาสตร์จังหวัดที่ 1 ส่งเสริมการค้าการลงทุนและการท่องเที่ยวในอุตสาหกรรมที่เป็นมิตรกับสิ่งแวดล้อม

ข. ยุทธศาสตร์การพัฒนาขององค์กรปกครองส่วนท้องถิ่นในเขตจังหวัด ที่ 5 ส่งเสริมและพัฒนาการท่องเที่ยว

1. ยุทธศาสตร์ที่ 3 ด้านการส่งเสริมการท่องเที่ยว อนุรักษ์วัฒนธรรม จารีตประเพณี และภูมิปัญญาท้องถิ่น

1.1 แผนงานการศาสนา วัฒนธรรมและนันทนาการ

ที่	โครงการ	วัตถุประสงค์	เป้าหมาย (ผลผลิตของโครงการ)	งบประมาณและที่ผ่านมา				ตัวชี้วัด	ผลที่คาดว่าจะได้รับ	หน่วยงานที่ ขอประสาน	หน่วยงาน รับผิดชอบหลัก
				2561	2562	2563	2564				
1	โครงการพัฒนาสุขภาพ และแหล่งท่องเที่ยว เชื่อม ระหว่างตำบลลาดน้อย กับตำบลสร้างโคก อำเภอ บ้านหมอ จังหวัดสระบุรี		เพื่อให้ประชาชนมี สุขภาพที่ดีเพื่อส่งเสริม การท่องเที่ยวและ ประชาชนมีรายได้เพิ่มขึ้น	10,000,000	-	-	-	ร้อยละของ ประชาชนมี สุขภาพดีเพิ่มขึ้น	ทำให้เกิดความ แข็งแรงสมบูรณ์ ทางด้านร่างกาย จิตใจ อารมณ์ สังคม และ สติปัญญา	อบจ.สระบุรี	ทต.ลาดน้อย
2	โครงการก่อสร้างหมู่บ้าน เศรษฐกิจพอเพียงตามรอย พ่อหลวง	เพื่อดำเนินตามรอย เศรษฐกิจแบบ พอเพียง	หมู่ที่ 12 บ้านเขาไม้ เกวียนก่อสร้างศาลา เอนกประสงค์, บ้านพัก, ห้องสุขา, สนามกีฬา และอื่นๆ ที่เกี่ยวข้อง ฯลฯ.	4,500,000	-	-	-	ร้อยละของ ประชาชนที่มา ท่องเที่ยวเพิ่มขึ้น	มีต้นแบบ เศรษฐกิจพอเพียง		อบต. ม่วงเหล็ก

จำนวน 2 โครงการ	รวมงบประมาณทั้งสิ้น	14,500,000	-	-	-
-----------------	---------------------	------------	---	---	---

รายละเอียดโครงการพัฒนา
 แผนพัฒนาท้องถิ่นสี่ปี (พ.ศ.2561-2564)
 สำหรับ ประสานโครงการพัฒนาจังหวัด
 องค์การบริหารส่วนจังหวัดสระบุรี

- ก. ยุทธศาสตร์จังหวัดที่ 4 เสริมสร้างระบบบริการสาธารณสุขที่มีคุณภาพมาตรฐาน
- ข. ยุทธศาสตร์การพัฒนาขององค์กรปกครองส่วนท้องถิ่นในเขตจังหวัด ที่ 1 การพัฒนาคุณภาพชีวิต
- 1. ยุทธศาสตร์ที่ 2 ด้านการส่งเสริมคุณภาพชีวิต
- 1.1 แผนงานเคหะและชุมชน

ที่	โครงการ	วัตถุประสงค์	เป้าหมาย (ผลผลิตของโครงการ)	งบประมาณและที่ผ่านมา				ตัวชี้วัด	ผลที่คาดว่าจะได้รับ	หน่วยงานที่ ขอประสาน	หน่วยงาน รับผิดชอบหลัก
				2561	2562	2563	2564				
1	โครงการเรียงหินใหญ่กั้น ตลิ่งพังบริเวณ หมู่ที่ 9 ตำบลบ้านป่า ตัดเขต เทศบาลเมืองแก่งคอย จังหวัดสระบุรี	เพื่อป้องกันน้ำเซาะ ตลิ่งพัง	หมู่ที่ 9	50,000,000	-	-	-	ร้อยละของ ระยะทางการ ก่อสร้าง	น้ำไม่สามารถ เซาะตลิ่งได้	อบจ.สระบุรี	อบต.บ้านป่า

จำนวน 1 โครงการ	รวมงบประมาณทั้งสิ้น	50,000,000	-	-	-
-----------------	---------------------	------------	---	---	---

บัญชีครุภัณฑ์
แผนพัฒนาสี่ปี (พ.ศ.2561-2564)
องค์การบริหารส่วนจังหวัดสระบุรี

แบบ ผ.08

ที่	แผนงาน	หมวด	ประเภท	วัตถุประสงค์	เป้าหมาย (ผลผลิตของครุภัณฑ์)	งบประมาณและที่มา				หน่วยงานที่ รับผิดชอบหลัก
						2561 (บาท)	2562 (บาท)	2563 (บาท)	2564 (บาท)	
1	บริหารงานทั่วไป	ค่าครุภัณฑ์	ครุภัณฑ์คอมพิวเตอร์	เพื่อให้การปฏิบัติงานเกิดประสิทธิภาพและมีประสิทธิผลลดขั้นตอนการปฏิบัติงานด้านเอกสาร ทำให้การปฏิบัติงานรวดเร็วยิ่งขึ้น	เครื่องพิมพ์ Multifunction แบบฉีดหมึก (inkjet) จำนวน 5 เครื่อง <small>(ตามเกณฑ์ราคากลางและคุณลักษณะพื้นฐาน ครุภัณฑ์คอมพิวเตอร์ 11 มีนาคม 59)</small>	39,500	-	-	-	สน.ปลัดฯ
2	บริหารงานทั่วไป	ค่าครุภัณฑ์	ครุภัณฑ์งานบ้านงานครัว	เพื่อใช้ตัดแต่งกิ่งไม้ บริเวณอาคารสำนักงาน อบจ.สบ.	เลื่อยยนต์ ขนาดกระบอกสูบ ไม่ต่ำกว่า 30 ซีซี ใบเลื่อย ไม่ต่ำกว่า 11 นิ้ว เครื่องยนต์ ขนาดไม่น้อยกว่า 1.8 แรงม้า จำนวน 1 เครื่อง <small>(ราคาท้องถิ่น)</small>	6,000	-	-	-	สน.ปลัดฯ
3	บริหารงานทั่วไป	ค่าครุภัณฑ์	ครุภัณฑ์สำนักงาน	เพื่อใช้ในการปฏิบัติงาน พิมพ์เอกสารงานราชการ ต่าง ๆ	เครื่องพิมพ์ดีดไฟฟ้า แบบตั้งโต๊ะ ระบบ 2 ภาษา ภาษาไทย ภาษาอังกฤษ เลขไทย เลขอารบิก บนจานอักษรเดียวกัน การป้อนกระดาษอัตโนมัติ ลบคำผิด ชีดเส้นอัตโนมัติ จำนวน 1 เครื่อง <small>(ราคาท้องถิ่น)</small>	25,000	-	-	-	สน.ปลัดฯ

ที่	แผนงาน	หมวด	ประเภท	วัตถุประสงค์	เป้าหมาย (ผลผลิตของครุภัณฑ์)	งบประมาณและที่มา				หน่วยงานที่ รับผิดชอบหลัก
						2561 (บาท)	2562 (บาท)	2563 (บาท)	2564 (บาท)	
4	บริหารงานทั่วไป	ค่าครุภัณฑ์	ครุภัณฑ์สำนักงาน	เพื่อใช้ในการปฏิบัติงาน ของบุคคลากร	เก้าอี้นั่งทำงาน หุ้มด้วยหนัง พนักพิงสูง มีเท้าแขน มีล้อเลื่อน ขาเหล็กชุบโครเมียม มีใช้คปรับขึ้นลง จำนวน 7 ตัว (ราคาท้องถิ่น)	-	34,300	-	-	กอง กิจการสภาฯ
5	บริหารงานทั่วไป	ค่าครุภัณฑ์	ครุภัณฑ์สำนักงาน	เพื่อใช้ในการปฏิบัติงาน ถ่ายเอกสารทางราชการ	เครื่องถ่ายเอกสาร ระบบดิจิตอล ชนิด ขาว-ดำ ความเร็วไม่น้อย กว่า 40 แผ่น/นาที จำนวน 1 เครื่อง (ราคามาตรฐานครุภัณฑ์ สิงหาคม 2559)	-	180,000	-	-	กอง กิจการสภาฯ

ที่	แผนงาน	หมวด	ประเภท	วัตถุประสงค์	เป้าหมาย (ผลผลิตของครุภัณฑ์)	งบประมาณและที่มา				หน่วยงานที่ รับผิดชอบหลัก
						2561 (บาท)	2562 (บาท)	2563 (บาท)	2564 (บาท)	
6	บริหารงานทั่วไป	ค่าครุภัณฑ์	ครุภัณฑ์คอมพิวเตอร์	เพื่อให้การปฏิบัติงานเกิดประสิทธิภาพและมีประสิทธิผล อำนวยความสะดวก รวดเร็วในการทำงาน	เครื่องคอมพิวเตอร์สำหรับงานประมวลผล แบบที่ 2 (จอขนาดไม่น้อยกว่า 18.5 นิ้ว) จำนวน 4 เครื่อง <small>(ตามเกณฑ์ราคากลางและคุณลักษณะพื้นฐานครุภัณฑ์คอมพิวเตอร์ 11 มีนาคม 59)</small>	116,000	-	-	-	กองแผนฯ
7	บริหารงานทั่วไป	ค่าครุภัณฑ์	ครุภัณฑ์คอมพิวเตอร์	เพื่อให้การปฏิบัติงานมีประสิทธิภาพ	เครื่องสำรองไฟฟ้าขนาด 800 VA จำนวน 4 เครื่อง <small>(ตามเกณฑ์ราคากลางและคุณลักษณะพื้นฐานครุภัณฑ์คอมพิวเตอร์ 11 มีนาคม 59)</small>	12,800	-	-	-	กองแผนฯ
8	บริหารงานทั่วไป	ค่าครุภัณฑ์	ครุภัณฑ์คอมพิวเตอร์	เพื่อให้การปฏิบัติงานเป็นไปอย่างมีประสิทธิภาพ	เครื่องพิมพ์ Multifunction ชนิดเลเซอร์/ชนิด LED สี จำนวน 3 เครื่อง <small>(ตามเกณฑ์ราคากลางและคุณลักษณะพื้นฐานครุภัณฑ์คอมพิวเตอร์ 11 มีนาคม 59)</small>	51,000	-	-	-	กองแผนฯ

ที่	แผนงาน	หมวด	ประเภท	วัตถุประสงค์	เป้าหมาย (ผลผลิตของครุภัณฑ์)	งบประมาณและที่มา				หน่วยงานที่ รับผิดชอบหลัก
						2561 (บาท)	2562 (บาท)	2563 (บาท)	2564 (บาท)	
9	บริหารงานทั่วไป	ค่าครุภัณฑ์	ครุภัณฑ์คอมพิวเตอร์	เพื่อให้การปฏิบัติงานเป็น อย่างมีประสิทธิภาพ	ชุดโปรแกรมระบบปฏิบัติการ สำหรับเครื่องคอมพิวเตอร์และ เครื่องคอมพิวเตอร์โน้ตบุ๊ก แบบสิทธิการใช้งานประเภท ติดตั้งมาจากโรงงาน (OEM) ที่มีลิขสิทธิ์ถูกต้องตามกฎหมาย จำนวน 4 ชุด (ตามเกณฑ์ราคากลางและคุณลักษณะพื้นฐาน ครุภัณฑ์คอมพิวเตอร์ 11 มีนาคม 59)	15,200	-	-	-	กองแผนฯ
10	บริหารงานทั่วไป	ค่าครุภัณฑ์	ครุภัณฑ์สำนักงาน	เพื่อใช้ในการจัดเก็บเอกสาร เป็นระเบียบเรียบร้อย ค้นหาเอกสารได้รวดเร็ว	ตู้เหล็กเก็บเอกสาร แบบบานเลื่อนกระจก จำนวน 2 ตู้ (ราคาท้องถิ่น)	11,000	-	-	-	กองแผนฯ
11	บริหารงานทั่วไป	ค่าครุภัณฑ์	ครุภัณฑ์สำนักงาน	เพื่อใช้ในการจัดเก็บเอกสาร เป็นระเบียบเรียบร้อย ค้นหาเอกสารได้รวดเร็ว	ตู้เหล็กเก็บเอกสาร แบบ 20 ช่อง จำนวน 3 ตู้ (ราคาท้องถิ่น)	16,500	-	-	-	กองแผนฯ
12	บริหารงานทั่วไป	ค่าครุภัณฑ์	ครุภัณฑ์สำนักงาน	เพื่อใช้ในการรับรองบุคคล ที่มาติดต่อราชการ	โซฟาพร้อมโต๊ะกลาง จำนวน 2 ชุด (ราคาท้องถิ่น)	50,000	-	-	-	กองแผนฯ

ที่	แผนงาน	หมวด	ประเภท	วัตถุประสงค์	เป้าหมาย (ผลผลิตของครุภัณฑ์)	งบประมาณและที่มา				หน่วยงานที่ รับผิดชอบหลัก
						2561 (บาท)	2562 (บาท)	2563 (บาท)	2564 (บาท)	
13	บริหารงานทั่วไป	ค่าครุภัณฑ์	ครุภัณฑ์โฆษณา และเผยแพร่	เพื่อใช้ในการรับรองบุคคล ที่มาติดต่อราชการ	โทรทัศน์ แอล อี ดี (LED TV) ระดับความละเอียดจอภาพ 1,920 X 1,080 พิกเซล ขนาด 32 นิ้ว จำนวน 1 เครื่อง (ราคามาตรฐานครุภัณฑ์ สิงหาคม 2559)	13,000	-	-	-	กองแผนฯ
14	บริหารงานทั่วไป	ค่าครุภัณฑ์	ครุภัณฑ์ยานพาหนะ และขนส่ง	เพื่อใช้ในการปฏิบัติงาน ของ อบจ.สบ.	หลังคารถบรรทุก ขนาด 1 ตัน - ชนิดไฟเบอร์กลาสหรือเหล็ก จำนวน 1 หลัง (ราคามาตรฐานครุภัณฑ์ สิงหาคม 2559)	34,000	-	-	-	กองแผนฯ
15	บริหารงานทั่วไป	ค่าครุภัณฑ์	ครุภัณฑ์ยานพาหนะ และขนส่ง	เพื่อใช้ในการปฏิบัติงาน ของ อบจ.สบ.	รถบรรทุก (ดีเซล) ขนาด 1 ตัน ชนิดขับเคลื่อน 4 ล้อ ปริมาตร กระบอกสูบไม่ต่ำกว่า 2,400 ซีซี หรือกำลังเครื่องยนต์สูงสุดไม่ ต่ำกว่า 110 กิโลวัตต์ แบบดับเบิ้ลแคบ จำนวน 1 คัน (ราคามาตรฐานครุภัณฑ์ สิงหาคม 2559)	896,000	-	-	-	กองแผนฯ

ที่	แผนงาน	หมวด	ประเภท	วัตถุประสงค์	เป้าหมาย (ผลผลิตของครุภัณฑ์)	งบประมาณและที่มา				หน่วยงานที่ รับผิดชอบหลัก
						2561 (บาท)	2562 (บาท)	2563 (บาท)	2564 (บาท)	
16	บริหารงานทั่วไป	ค่าครุภัณฑ์	ครุภัณฑ์สำนักงาน	เพื่อใช้ในการถ่ายเอกสาร แผนพัฒนาฯ ข้อบัญญัติฯ และเอกสารอื่น ๆ	เครื่องถ่ายเอกสาร ระบบดิจิตอล (ขาว-ดำ) ความเร็ว 50 แผ่น/นาที จำนวน 1 เครื่อง (ราคามาตรฐานครุภัณฑ์ สิงหาคม 2559)	210,000	-	-	-	กองแผนฯ
17	บริหารงานทั่วไป	ค่าครุภัณฑ์	ครุภัณฑ์สำนักงาน	เพื่อใช้ในการพิมพ์สำเนา เอกสารแผนพัฒนาฯ ข้อบัญญัติฯ และเอกสาร อื่น ๆ	เครื่องพิมพ์สำเนา ระบบดิจิตอล ความละเอียด 400 x 400 จุดต่อ ตรารางนิ้ว จำนวน 1 เครื่อง (ราคามาตรฐานครุภัณฑ์ สิงหาคม 2559)	180,000	-	-	-	กองแผนฯ

ที่	แผนงาน	หมวด	ประเภท	วัตถุประสงค์	เป้าหมาย (ผลผลิตของครุภัณฑ์)	งบประมาณและที่มา				หน่วยงานที่ รับผิดชอบหลัก
						2561 (บาท)	2562 (บาท)	2563 (บาท)	2564 (บาท)	
18	บริหารงานทั่วไป	ค่าครุภัณฑ์	ครุภัณฑ์สำนักงาน	เพื่อใช้ในการจัดเก็บเอกสาร เป็นระเบียบเรียบร้อย ค้นหาเอกสารได้รวดเร็ว	ตู้เหล็ก ขนาด 2 บาน จำนวน 20 ตู้ (ราคามาตรฐานครุภัณฑ์ สิงหาคม 2559)	-	-	-	110,000	กองคลัง
19	บริหารงานทั่วไป	ค่าครุภัณฑ์	ครุภัณฑ์ยานพาหนะ และขนส่ง	เพื่อใช้ในการปฏิบัติงาน ของ อบจ.สบ.	รถบรรทุก (ดีเซล) ขนาด 1 ตัน ขับเคลื่อน 2 ล้อ แบบดับเบิ้ลแค้น ปริมาตร กระบอกสูบไม่ต่ำกว่า 2,000 ซีซี จำนวน 1 คัน (ราคามาตรฐานครุภัณฑ์ สิงหาคม 2559)	-	-	-	722,000	กองคลัง
20	บริหารงานทั่วไป	ค่าครุภัณฑ์	ครุภัณฑ์ยานพาหนะ และขนส่ง	เพื่อใช้ในการปฏิบัติงาน ของ อบจ.สบ.	หลังคารถบรรทุก ขนาด 1 ตัน -หลังคาไฟเบอร์กลาสหรือเหล็ก (ราคามาตรฐานครุภัณฑ์ สิงหาคม 2559)	-	-	-	34,000	กองคลัง
21	บริหารงานทั่วไป	ค่าครุภัณฑ์	ครุภัณฑ์คอมพิวเตอร์	เพื่อให้การปฏิบัติงาน เกิดประสิทธิภาพและมี ประสิทธิผล อำนวยความ สะดวก รวดเร็วในการ ทำงาน	เครื่องคอมพิวเตอร์ สำหรับงานประมวลผล แบบที่ 2 (จอขนาดไม่น้อยกว่า 18.5 นิ้ว) จำนวน 4 เครื่อง (ตามเกณฑ์ราคากลางและคุณลักษณะพื้นฐาน ครุภัณฑ์คอมพิวเตอร์ 11 มีนาคม 59)	174,000	-	-	-	กองคลัง

ที่	แผนงาน	หมวด	ประเภท	วัตถุประสงค์	เป้าหมาย (ผลผลิตของครุภัณฑ์)	งบประมาณและที่มา				หน่วยงานที่ รับผิดชอบหลัก
						2561 (บาท)	2562 (บาท)	2563 (บาท)	2564 (บาท)	
22	บริหารงานทั่วไป	ค่าครุภัณฑ์	ครุภัณฑ์คอมพิวเตอร์	เพื่อให้การปฏิบัติงานมีประสิทธิภาพ	เครื่องสำรองไฟฟ้า ขนาด 800 VA จำนวน 3 เครื่อง (ตามเกณฑ์ราคากลางและคุณลักษณะพื้นฐาน ครุภัณฑ์คอมพิวเตอร์ 11 มีนาคม 59)	-	-	-	9,600	กองคลัง
23	บริหารงานทั่วไป	ค่าครุภัณฑ์	ครุภัณฑ์คอมพิวเตอร์	เพื่อให้การปฏิบัติงานเป็น อย่างมีประสิทธิภาพ	เครื่องพิมพ์ชนิดเลเซอร์/ชนิด LED สี แบบ Network จำนวน 6 เครื่อง ปี 2561 : 2 เครื่อง ปี 2564 : 4 เครื่อง (ตามเกณฑ์ราคากลางและคุณลักษณะพื้นฐาน ครุภัณฑ์คอมพิวเตอร์ 11 มีนาคม 59)	24,000	-	-	48,000	กองคลัง
24	บริหารงานทั่วไป	ค่าครุภัณฑ์	ครุภัณฑ์สำนักงาน	เพื่อให้สามารถจัดเก็บ เอกสารสำคัญได้อย่างมี ประสิทธิภาพ ลดขั้นตอน การค้นหาเอกสารและ ปฏิบัติงานได้รวดเร็วขึ้น	เครื่องสแกนเนอร์ สำหรับงาน เก็บเอกสารทั่วไป จำนวน 1 เครื่อง (ราคามาตรฐานครุภัณฑ์ สิงหาคม 2559)	-	-	-	3,100	กองคลัง
25	บริหารงานทั่วไป	ค่าครุภัณฑ์	ครุภัณฑ์สำนักงาน	เพื่อให้การปฏิบัติงานเป็น อย่างมีประสิทธิภาพและ เกิดผลดีต่องาน	เครื่องพิมพ์เซ็คที่มีความเร็วใน การพิมพ์สูง สามารถพิมพ์เซ็คจาก ระบบ e-LAAS จำนวน 2 เครื่อง (ราคาท้องถิ่น)	80,000	-	-	-	กองคลัง

ที่	แผนงาน	หมวด	ประเภท	วัตถุประสงค์	เป้าหมาย (ผลผลิตของครุภัณฑ์)	งบประมาณและที่มา				หน่วยงานที่ รับผิดชอบหลัก
						2561 (บาท)	2562 (บาท)	2563 (บาท)	2564 (บาท)	
26	บริหารงานทั่วไป	ค่าครุภัณฑ์	ครุภัณฑ์สำนักงาน	เพื่อใช้ในการจัดทำสำเนาเอกสารทางราชการ เช่น สำเนาใบเสร็จรับเงิน สำเนาฎีกาเบิกจ่ายเงินฯลฯ	เครื่องถ่ายเอกสาร ระบบดีจิตอล (ขาว-ดำ) ความเร็ว 40 แผ่น/นาที จำนวน 1 เครื่อง (ราคามาตรฐานครุภัณฑ์ สิงหาคม 2559)	180,000	-	-	-	กองคลัง
27	บริหารงานทั่วไป	ค่าครุภัณฑ์	ครุภัณฑ์คอมพิวเตอร์	เพื่อให้การปฏิบัติงานเป็น อย่างมีประสิทธิภาพ	ชุดโปรแกรมระบบปฏิบัติการ สำหรับเครื่องคอมพิวเตอร์และ เครื่องคอมพิวเตอร์โน้ตบุ๊ก แบบสิทธิการใช้งานประเภท ติดตั้งมาจากโรงงาน (OEM) ที่มีลิขสิทธิ์ถูกต้องตามกฎหมาย จำนวน 4 ชุด (ตามเกณฑ์ราคากลางและคุณลักษณะพื้นฐาน ครุภัณฑ์คอมพิวเตอร์ 11 มีนาคม 59)	15,200	-	-	-	กองคลัง

ที่	แผนงาน	หมวด	ประเภท	วัตถุประสงค์	เป้าหมาย (ผลผลิตของครุภัณฑ์)	งบประมาณและที่มา				หน่วยงานที่ รับผิดชอบหลัก
						2561 (บาท)	2562 (บาท)	2563 (บาท)	2564 (บาท)	
28	บริหารงานทั่วไป	ค่าครุภัณฑ์	ครุภัณฑ์สำนักงาน	เพื่อใช้ในการจัดทำสำเนาเอกสารทางราชการ เช่น สำเนาสัญญา สำเนาประกาศจัดหาพัสดุ รายงานผลการจัดหาพัสดุ ทะเบียนทรัพย์สิน ต่าง ๆ ฯลฯ ประกอบการปฏิบัติงาน (ห้องพัสดุ)	เครื่องถ่ายเอกสาร ระบบดิจิทัล (ขาว - ดำ) ความเร็วไม่น้อยกว่า 40 แผ่น/นาที จำนวน 1 เครื่อง (ราคามาตรฐานครุภัณฑ์ สิงหาคม 2559)	180,000 (2558:210,000) (2559:180,000) (2560:180,000)	-	-	-	กองพัสดุฯ
29	บริหารงานทั่วไป	ค่าครุภัณฑ์	ครุภัณฑ์คอมพิวเตอร์	เพื่อให้การปฏิบัติงานเป็นไปอย่างมีประสิทธิภาพ	ชุดโปรแกรมระบบปฏิบัติการสำหรับเครื่องคอมพิวเตอร์และเครื่องคอมพิวเตอร์โน้ตบุ๊ก แบบสิทธิการใช้งานประเภทติดตั้งมาจากโรงงาน (OEM) ที่มีลิขสิทธิ์ถูกต้องตามกฎหมาย จำนวน 2 ชุด (ตามเกณฑ์ราคากลางและคุณลักษณะพื้นฐานครุภัณฑ์คอมพิวเตอร์ 11 มีนาคม 59)	7,600 (2557:11,400) (2558:11,400) (2559:11,400) (2560:11,400)	-	-	-	กองพัสดุฯ

ที่	แผนงาน	หมวด	ประเภท	วัตถุประสงค์	เป้าหมาย (ผลผลิตของครุภัณฑ์)	งบประมาณและที่มา				หน่วยงานที่ รับผิดชอบหลัก
						2561 (บาท)	2562 (บาท)	2563 (บาท)	2564 (บาท)	
30	บริหารงานทั่วไป	ค่าครุภัณฑ์	ครุภัณฑ์สำนักงาน	เพื่อใช้ในการทำความเย็น ในห้องปฏิบัติการ เพื่อให้การปฏิบัติงาน ราชการมีประสิทธิภาพ	เครื่องปรับอากาศ แบบแยกส่วน ชนิดตั้งพื้น หรือชนิดแขวน (มีระบบฟอกอากาศ) ขนาด 36,000 บีทียู จำนวน 4 เครื่อง (ราคามาตรฐานครุภัณฑ์ สิงหาคม 2559) ปี 2561 : 2 เครื่อง ปี 2562 : 2 เครื่อง	80,000 (2558:396,000) (2559:396,000)	80,000	-	-	กองพัสดุฯ
31	บริหารงานทั่วไป	ค่าครุภัณฑ์	ครุภัณฑ์คอมพิวเตอร์	เพื่อให้การปฏิบัติงาน เกิดประสิทธิภาพและมี ประสิทธิผล อำนวยความ สะดวก รวดเร็วในการทำงาน	เครื่องคอมพิวเตอร์ สำหรับงาน สำนักงาน (จอขนาดไม่น้อยกว่า 18.5 นิ้ว) จำนวน 2 ชุด (ตามเกณฑ์ราคากลางและคุณลักษณะพื้นฐาน ครุภัณฑ์คอมพิวเตอร์ 11 มีนาคม 59)	32,000	-	-	-	กองพัสดุฯ
32	บริหารงานทั่วไป	ค่าครุภัณฑ์	ครุภัณฑ์คอมพิวเตอร์	เพื่อให้การปฏิบัติงานเป็น อย่างมีประสิทธิภาพ	เครื่องพิมพ์แบบฉีดหมึก (Inkjet Printer) จำนวน 4 เครื่อง (ตามเกณฑ์ราคากลางและคุณลักษณะพื้นฐาน ครุภัณฑ์คอมพิวเตอร์ 11 มีนาคม 59)	17,200 (2557:25,200) (2558:16,800) (2559:30,400)	-	-	-	กองพัสดุฯ

ที่	แผนงาน	หมวด	ประเภท	วัตถุประสงค์	เป้าหมาย (ผลผลิตของครุภัณฑ์)	งบประมาณและที่มา				หน่วยงานที่ รับผิดชอบหลัก
						2561 (บาท)	2562 (บาท)	2563 (บาท)	2564 (บาท)	
33	บริหารงานทั่วไป	ค่าครุภัณฑ์	ครุภัณฑ์คอมพิวเตอร์	เพื่อให้การปฏิบัติงานมีประสิทธิภาพ	เครื่องสำรองไฟฟ้า ขนาด 800 VA จำนวน 3 เครื่อง (ตามเกณฑ์ราคากลางและคุณลักษณะพื้นฐาน ครุภัณฑ์คอมพิวเตอร์ 11 มีนาคม 59)	9,600 (2557:3,600) (2558:3,600) (2559:6,200) (2560:6,200)	-	-	-	กองพัสดุฯ
34	บริหารงานทั่วไป	ค่าครุภัณฑ์	ครุภัณฑ์สำนักงาน	เพื่อใช้ในการปฏิบัติงาน ของบุคคลากร	เก้าอี้ทำงาน แบบมีที่เท้าแขน พนักพิงสูง มีล้อเลื่อน มีไซค์ปรับขึ้นลง ขาเหล็กชุบ โครเมียม หุ้มหนังสีดำ จำนวน 7 ตัว (ราคาท้องถิ่น)	28,000	-	-	-	กองพัสดุฯ
35	บริหารงานทั่วไป	ค่าครุภัณฑ์	ครุภัณฑ์สำนักงาน	เพื่อใช้ในการปฏิบัติงาน ราชการ	โต๊ะสำหรับวางเครื่องคอมพิวเตอร์ จำนวน 2 ตัว (ราคาท้องถิ่น)	6,000	-	-	-	กองพัสดุฯ
36	บริหารงานทั่วไป	ค่าครุภัณฑ์	ครุภัณฑ์สำนักงาน	เพื่อใช้ในการจัดเก็บเอกสาร เพื่อความเป็นระเบียบ เรียบร้อย ค้นหาเอกสาร ได้รวดเร็ว	ตู้เหล็กเก็บเอกสาร ชนิด 2 บาน จำนวน 8 ตู้ (ราคามาตรฐานครุภัณฑ์ สิงหาคม 2559)	44,000 (2557:20,000) (2558:20,000)	-	-	-	กองพัสดุฯ

ที่	แผนงาน	หมวด	ประเภท	วัตถุประสงค์	เป้าหมาย (ผลผลิตของครุภัณฑ์)	งบประมาณและที่มา				หน่วยงานที่ รับผิดชอบหลัก
						2561 (บาท)	2562 (บาท)	2563 (บาท)	2564 (บาท)	
37	บริหารงานทั่วไป	ค่าครุภัณฑ์	ครุภัณฑ์สำนักงาน	เพื่อใช้ในการจัดเก็บเอกสาร เพื่อความเป็นระเบียบ เรียบร้อย ค้นหาเอกสาร ได้รวดเร็ว	ตู้เหล็กเก็บเอกสาร ชนิด 2 ล้นชัก จำนวน 1 ตู้ (ราคาท้องถิ่น)	5,000	-	-	-	กองพัสดุฯ
38	บริหารงานทั่วไป	ค่าครุภัณฑ์	ครุภัณฑ์สำนักงาน	เพื่อใช้ในการรับส่งเอกสาร และประสานงานทาง ราชการ	เครื่องรับโทรสาร แบบใช้กระดาษ ธรรมดาส่งเอกสารได้ ครั้งละ 20 แผ่น จำนวน 1 เครื่อง (ราคามาตรฐานครุภัณฑ์ สิงหาคม 2559)	18,000	-	-	-	กองพัสดุฯ

ที่	แผนงาน	หมวด	ประเภท	วัตถุประสงค์	เป้าหมาย (ผลผลิตของครุภัณฑ์)	งบประมาณและที่มา				หน่วยงานที่ รับผิดชอบหลัก
						2561 (บาท)	2562 (บาท)	2563 (บาท)	2564 (บาท)	
39	บริหารงานทั่วไป	ค่าครุภัณฑ์	ครุภัณฑ์สำนักงาน	เพื่อใช้ในการทำความเย็น ในห้องปฏิบัติงาน เพื่อให้การปฏิบัติงาน ราชการมีประสิทธิภาพ	เครื่องปรับอากาศ แบบแยกส่วน ชนิดแขวน (มีระบบฟอกอากาศ) ขนาด 50,000 บีทียู จำนวน 3 เครื่อง (ราคามาตรฐานครุภัณฑ์ สิงหาคม 2559)	171,000	-	-	-	หน่วย ตรวจสอบฯ
40	บริหารงานทั่วไป	ค่าครุภัณฑ์	ครุภัณฑ์สำนักงาน	เพื่อใช้ในการทำความเย็น ในห้องปฏิบัติงาน เพื่อให้การปฏิบัติงาน ราชการมีประสิทธิภาพ	เครื่องปรับอากาศ แบบแยกส่วน ชนิดแขวน (มีระบบฟอกอากาศ) ขนาด 15,000 บีทียู จำนวน 1 เครื่อง (ราคามาตรฐานครุภัณฑ์ สิงหาคม 2559)	24,000	-	-	-	หน่วย ตรวจสอบฯ
41	บริหารงานทั่วไป	ค่าครุภัณฑ์	ครุภัณฑ์คอมพิวเตอร์	เพื่อให้การปฏิบัติงานเป็น อย่างมีประสิทธิภาพ	เครื่องพิมพ์ชนิดเลเซอร์ หรือชนิด LED สี แบบ Network จำนวน 1 เครื่อง (ตามเกณฑ์ราคากลางและคุณลักษณะพื้นฐาน ครุภัณฑ์คอมพิวเตอร์ 11 มีนาคม 59)	12,000	-	-	-	หน่วย ตรวจสอบฯ
42	บริหารงานทั่วไป	ค่าครุภัณฑ์	ครุภัณฑ์คอมพิวเตอร์	เพื่อให้การปฏิบัติงานเป็น อย่างมีประสิทธิภาพ	เครื่องพิมพ์ Multifunction แบบฉีดหมึก (inkjet) จำนวน 1 เครื่อง (ตามเกณฑ์ราคากลางและคุณลักษณะพื้นฐาน ครุภัณฑ์คอมพิวเตอร์ 11 มีนาคม 59)	7,900	-	-	-	หน่วย ตรวจสอบฯ

ที่	แผนงาน	หมวด	ประเภท	วัตถุประสงค์	เป้าหมาย (ผลผลิตของครุภัณฑ์)	งบประมาณและที่มา				หน่วยงานที่ รับผิดชอบหลัก
						2561 (บาท)	2562 (บาท)	2563 (บาท)	2564 (บาท)	
43	บริหารงานทั่วไป	ค่าครุภัณฑ์	ครุภัณฑ์สำนักงาน	เพื่อใช้ในการปฏิบัติงาน ราชการ	โต๊ะวางเครื่องคอมพิวเตอร์ จำนวน 2 ตัว (ราคาท้องถิ่น)	15,000	-	-	-	หน่วย ตรวจสอบฯ
44	บริหารงานทั่วไป	ค่าครุภัณฑ์	ครุภัณฑ์คอมพิวเตอร์	เพื่อให้การปฏิบัติงานมี ประสิทธิภาพ	เครื่องสำรองไฟฟ้า ขนาด 800 VA จำนวน 2 เครื่อง (ตามเกณฑ์ราคากลางและคุณลักษณะพื้นฐาน ครุภัณฑ์คอมพิวเตอร์ 11 มีนาคม 59)	6,400	-	-	-	หน่วย ตรวจสอบฯ
45	บริหารงานทั่วไป	ค่าครุภัณฑ์	ครุภัณฑ์คอมพิวเตอร์	เพื่อให้การปฏิบัติงาน เกิดประสิทธิภาพและมี ประสิทธิผล อำนวยความ สะดวก รวดเร็วในการทำงาน	เครื่องคอมพิวเตอร์ จำนวน 4 เครื่อง (ตามเกณฑ์ราคากลางและคุณลักษณะพื้นฐาน ครุภัณฑ์คอมพิวเตอร์ 11 มีนาคม 59)	-	64,000	-	-	หน่วย ตรวจสอบฯ
46	บริหารงานทั่วไป	ค่าครุภัณฑ์	ครุภัณฑ์สำนักงาน	เพื่อใช้ในการสำเนา เอกสารทางราชการ เช่น เอกสารประกอบการ ตรวจสอบงานราชการ ต่าง ๆ	เครื่องถ่ายเอกสาร ระบบดิจิทัล (ขาว-ดำ) ความเร็วไม่น้อยกว่า 40 แผ่น/นาที จำนวน 1 เครื่อง (ราคามาตรฐานครุภัณฑ์ สิงหาคม 2559)	-	180,000	-	-	หน่วย ตรวจสอบฯ

ที่	แผนงาน	หมวด	ประเภท	วัตถุประสงค์	เป้าหมาย (ผลผลิตของครุภัณฑ์)	งบประมาณและที่มา				หน่วยงานที่ รับผิดชอบหลัก
						2561 (บาท)	2562 (บาท)	2563 (บาท)	2564 (บาท)	
1	การศึกษา	ค่าครุภัณฑ์	ครุภัณฑ์โฆษณา และเผยแพร่	เพื่อใช้สำหรับการเรียน การสอนของ ร.ร.หรรเทพฯ	โทรทัศน์ แอล อี ดี (LED TV) ระดับความละเอียดจอภาพ 1920 x 1080 พิกเซล ขนาด 40 นิ้ว จำนวน 5 เครื่อง (ราคามาตรฐานครุภัณฑ์ สิงหาคม 2559)	80,000	-	-	-	กองการศึกษาฯ ร.ร.หรรเทพฯ
2	การศึกษา	ค่าครุภัณฑ์	ครุภัณฑ์สำนักงาน	เพื่อสำหรับใช้ในอาคาร ของ ร.ร.หรรเทพฯ	เครื่องปรับอากาศ แบบแยกส่วน ชนิดแขวน (มีระบบฟอกอากาศ) พร้อมติดตั้งและอุปกรณ์ติดตั้ง ขนาด 30,000 บีทียู จำนวน 10 เครื่อง (ราคามาตรฐานครุภัณฑ์ สิงหาคม 2559)	370,000	-	-	-	กองการศึกษาฯ ร.ร.หรรเทพฯ

ที่	แผนงาน	หมวด	ประเภท	วัตถุประสงค์	เป้าหมาย (ผลผลิตของครุภัณฑ์)	งบประมาณและที่มา				หน่วยงานที่ รับผิดชอบหลัก
						2561 (บาท)	2562 (บาท)	2563 (บาท)	2564 (บาท)	
1	การศาสนา วัฒนธรรม และนันทนาการ	ค่าครุภัณฑ์	ครุภัณฑ์ไฟฟ้าและวิทยุ	เพื่อใช้ในการปฏิบัติงาน ของสนามกีฬา อบจ.สบ.	เครื่องขยายเสียง จำนวน 1 ชุด (ราคาท้องถิ่น)	99,000	-	-	-	กองการศึกษาฯ
2	การศาสนา วัฒนธรรม และนันทนาการ	ค่าครุภัณฑ์	ครุภัณฑ์โฆษณา และเผยแพร่	เพื่อใช้ในการปฏิบัติงาน กองการศึกษาฯ สนามกีฬา อบจ.	โทรทัศน์ แอล อี ดี (LED TV) ระดับความละเอียดจอภาพ 1920 x 1080 พิกเซล ขนาด 55 นิ้ว จำนวน 1 เครื่อง (ราคามาตรฐานครุภัณฑ์ สิงหาคม 2559)	32,000	-	-	-	กองการศึกษาฯ สนามกีฬา อบจ.

ที่	แผนงาน	หมวด	ประเภท	วัตถุประสงค์	เป้าหมาย (ผลผลิตของครุภัณฑ์)	งบประมาณและที่มา				หน่วยงานที่ รับผิดชอบหลัก
						2561 (บาท)	2562 (บาท)	2563 (บาท)	2564 (บาท)	
1	อุตสาหกรรมและการโยธา	ค่าครุภัณฑ์	ครุภัณฑ์งานบ้าน งานครัว	เพื่อใช้ในการปฏิบัติงาน ของเจ้าหน้าที่กองช่าง	เครื่องตัดหญ้า แบบข้อแข็ง จำนวน 2 เครื่อง (ราคามาตรฐานครุภัณฑ์ สิงหาคม 2559)	19,000	-	-	-	กองช่าง
2	อุตสาหกรรมและการโยธา	ค่าครุภัณฑ์	ครุภัณฑ์สำนักงาน	เพื่อใช้ในห้องประชุม กองช่าง	เก้าอี้เนกประสงค์ จำนวน 40 ตัว (ราคาท้องถิ่น)	27,200	-	-	-	กองช่าง
3	อุตสาหกรรมและการโยธา	ค่าครุภัณฑ์	ครุภัณฑ์สำนักงาน	เพื่อใช้ในการสำเนา เอกสารทางราชการ เช่น ประมาณราคา โครงการต่าง ๆ	เครื่องถ่ายเอกสาร ระบบดิจิทัล (ขาว-ดำ) ความเร็ว 50 แผ่น/นาที จำนวน 3 เครื่อง (ราคามาตรฐานครุภัณฑ์ สิงหาคม 2559) ปี 2561 : 2 เครื่อง ปี 2563 : 1 เครื่อง	420,000	-	210,000	-	กองช่าง
4	อุตสาหกรรมและการโยธา	ค่าครุภัณฑ์	ครุภัณฑ์คอมพิวเตอร์	เพื่อให้การปฏิบัติงาน เกิดประสิทธิภาพและมี ประสิทธิผล อำนวยความ สะดวก รวดเร็วในการ ทำงาน	เครื่องคอมพิวเตอร์ สำหรับงานประมวลผล แบบที่ 2 (จอขนาดไม่น้อยกว่า 18.5 นิ้ว) จำนวน 10 เครื่อง (ตามเกณฑ์ราคากลางและคุณลักษณะพื้นฐาน ครุภัณฑ์คอมพิวเตอร์ 11 มีนาคม 59)	290,000	-	-	-	กองช่าง

ที่	แผนงาน	หมวด	ประเภท	วัตถุประสงค์	เป้าหมาย (ผลผลิตของครุภัณฑ์)	งบประมาณและที่มา				หน่วยงานที่ รับผิดชอบหลัก
						2561 (บาท)	2562 (บาท)	2563 (บาท)	2564 (บาท)	
5	อุตสาหกรรมและการโยธา	ค่าครุภัณฑ์	ครุภัณฑ์คอมพิวเตอร์	เพื่อให้การปฏิบัติงานเกิดประสิทธิภาพและมีประสิทธิผล อำนวยความสะดวก รวดเร็วในการทำงาน	เครื่องพิมพ์ชนิดเลเซอร์หรือชนิด LED ขาวดำ Network แบบที่ 1 จำนวน 10 เครื่อง (ตามเกณฑ์ราคากลางและคุณลักษณะพื้นฐานครุภัณฑ์คอมพิวเตอร์ 11 มีนาคม 59)	160,000	-	-	-	กองช่าง
6	อุตสาหกรรมและการโยธา	ค่าครุภัณฑ์	ครุภัณฑ์คอมพิวเตอร์	เพื่อให้การปฏิบัติงานเป็นอย่างดีมีประสิทธิภาพ	ชุดโปรแกรมระบบปฏิบัติการสำหรับเครื่องคอมพิวเตอร์และเครื่องคอมพิวเตอร์โน้ตบุ๊กแบบสิทธิการใช้งานประเภทติดตั้งมาจากโรงงาน (OEM) ที่มีลิขสิทธิ์ถูกต้องตามกฎหมายจำนวน 10 ชุด (ตามเกณฑ์ราคากลางและคุณลักษณะพื้นฐานครุภัณฑ์คอมพิวเตอร์ 11 มีนาคม 59)	38,000	-	-	-	กองช่าง
7	อุตสาหกรรมและการโยธา	ค่าครุภัณฑ์	ครุภัณฑ์ก่อสร้าง	เพื่อใช้ในการปฏิบัติงานของ อบจ.สบ.	ชุดทดสอบความหนาแน่นของดินในสนาม (Field Density Test) จำนวน 2 ชุด (ราคาท้องถิ่น)	100,000	-	-	-	กองช่าง

ที่	แผนงาน	หมวด	ประเภท	วัตถุประสงค์	เป้าหมาย (ผลผลิตของครุภัณฑ์)	งบประมาณและที่มา				หน่วยงานที่ รับผิดชอบหลัก
						2561 (บาท)	2562 (บาท)	2563 (บาท)	2564 (บาท)	
8	อุตสาหกรรมและการโยธา	ค่าครุภัณฑ์	ครุภัณฑ์ก่อสร้าง	เพื่อใช้ในการปฏิบัติงาน ของ อบจ.สบ.	เครื่องเจาะคอนกรีต พร้อมเครื่องกำเนิดไฟฟ้าดีเซล จำนวน 2 ชุด (ราคาท้องถิ่น) ปี 2561 : 1 ชุด ปี 2564 : 1 ชุด	79,000	-	-	79,000	กองช่าง
9	อุตสาหกรรมและการโยธา	ค่าครุภัณฑ์	ครุภัณฑ์ยานพาหนะ และขนส่ง	เพื่อใช้ในการปฏิบัติงาน ของอบจ.สบ.	รถเกี่ยดิน จำนวน 1 คัน (ราคามาตรฐานครุภัณฑ์ สิงหาคม 2559)	-	-	-	7,500,000	กองช่าง
10	อุตสาหกรรมและการโยธา	ค่าครุภัณฑ์	ครุภัณฑ์ยานพาหนะ และขนส่ง	เพื่อใช้ในการปฏิบัติงาน ของ อบจ.สบ.	รถบรรทุกสิบล้อเท้าย จำนวน 1 คัน (ราคามาตรฐานครุภัณฑ์ สิงหาคม 2559)	-	-	-	2,500,000	กองช่าง
11	อุตสาหกรรมและการโยธา	ค่าครุภัณฑ์	ครุภัณฑ์ยานพาหนะ และขนส่ง	เพื่อใช้ในการปฏิบัติงาน ของ อบจ.สบ.	รถบรรทุก (ดีเซล) ขนาด 1 ตัน ปริมาณกระบอกสูบไม่ต่ำกว่า 2,400 ซีซี. ขับเคลื่อน 4 ล้อ แบบดับเบิลแคบ จำนวน 1 คัน (ราคามาตรฐานครุภัณฑ์ สิงหาคม 2559)	896,000	-	-	-	กองช่าง

ที่	แผนงาน	หมวด	ประเภท	วัตถุประสงค์	เป้าหมาย (ผลผลิตของครุภัณฑ์)	งบประมาณและที่มา				หน่วยงานที่ รับผิดชอบหลัก
						2561 (บาท)	2562 (บาท)	2563 (บาท)	2564 (บาท)	
12	อุตสาหกรรมและการโยธา	ค่าครุภัณฑ์	ครุภัณฑ์ก่อสร้าง	เพื่อใช้ในการปฏิบัติงาน ของ อบจ.สบ.	ชุดทดสอบความชันเหลว ของคอนกรีต Slump Test จำนวน 4 ชุด (ราคาท้องถิ่น)	15,200	-	-	-	กองช่าง
13	อุตสาหกรรมและการโยธา	ค่าครุภัณฑ์	ครุภัณฑ์ยานพาหนะ และขนส่ง	เพื่อใช้ในการปฏิบัติงาน ของ อบจ.สบ.	รถบรรทุก (ดีเซล) ขนาด 6 ตัน 6 ล้อ แบบกระบะเทท้าย จำนวน 1 คัน (ราคามาตรฐานครุภัณฑ์ สิงหาคม 2559)	1,980,000	-	-	-	กองช่าง
14	อุตสาหกรรมและการโยธา	ค่าครุภัณฑ์	ครุภัณฑ์สำนักงาน	เพื่อใช้ในการปฏิบัติของ บุคลากร	โต๊ะทำงาน พร้อมเก้าอี้ จำนวน 3 ชุด (ราคาท้องถิ่น)	36,000	-	-	-	กองช่าง
15	อุตสาหกรรมและการโยธา	ค่าครุภัณฑ์	ครุภัณฑ์คอมพิวเตอร์	เพื่อให้การปฏิบัติงานมี ประสิทธิภาพ	เครื่องสำรองไฟฟ้า ขนาด 800 VA จำนวน 10 เครื่อง (ตามเกณฑ์ราคากลางและคุณลักษณะพื้นฐาน ครุภัณฑ์คอมพิวเตอร์ 11 มีนาคม 59)	32,000	-	-	-	กองช่าง

ที่	แผนงาน	หมวด	ประเภท	วัตถุประสงค์	เป้าหมาย (ผลผลิตของครุภัณฑ์)	งบประมาณและที่มา				หน่วยงานที่ รับผิดชอบหลัก
						2561 (บาท)	2562 (บาท)	2563 (บาท)	2564 (บาท)	
16	อุตสาหกรรมและการโยธา	ค่าครุภัณฑ์	ครุภัณฑ์วิทยาศาสตร์ หรือการแพทย์	เพื่อใช้ในการปฏิบัติงาน ของ อบจ.สบ.	เครื่องชั่งดิจิตอล CST ขนาด 30 กิโลกรัม จำนวน 4 ชุด (ราคาท้องถิ่น)	60,000	-	-	-	กองช่าง
17	อุตสาหกรรมและการโยธา	ค่าครุภัณฑ์	ครุภัณฑ์คอมพิวเตอร์	เพื่อให้การปฏิบัติงาน เกิดประสิทธิภาพและมี ประสิทธิผล อำนวยความ สะดวก รวดเร็วในการ ทำงาน	เครื่องพิมพ์ชนิดเลเซอร์ หรือชนิดLED ขาวดำ สำหรับกระดาษขนาด A3 จำนวน 2 เครื่อง (ตามเกณฑ์ราคากลางและคุณลักษณะพื้นฐาน ครุภัณฑ์คอมพิวเตอร์ 11 มีนาคม 59)	106,000	-	-	-	กองช่าง

ส่วนที่ ๕

การติดตามและประเมินผล

๕.๑ การติดตามและประเมินผลยุทธศาสตร์

ตามระเบียบกระทรวงมหาดไทยว่าด้วยการจัดทำแผนพัฒนาขององค์กรปกครองส่วนท้องถิ่น พ.ศ.๒๕๔๘ และที่แก้ไขเพิ่มเติม (ฉบับที่ ๒) พ.ศ.๒๕๕๙ หมวด ๖ ข้อ ๒๘, ข้อ ๒๙ การติดตามและประเมินผลแผนพัฒนา กำหนดให้องค์กรปกครองส่วนท้องถิ่นต้องมีการติดตามและประเมินผลแผนพัฒนานั้น คณะกรรมการติดตามและประเมินผลแผนพัฒนาองค์การบริหารส่วนจังหวัดสระบุรี ร่วมกับคณะทำงานติดตามและประเมินผลแผนพัฒนาองค์การบริหารส่วนจังหวัดสระบุรี ดำเนินการศึกษาแนวทาง วิธีการติดตามและประเมินผลแผนพัฒนา เพื่อนำมาเป็นแนวทางขององค์การบริหารส่วนจังหวัดสระบุรี การศึกษาดังกล่าวได้ดำเนินการตามแนวทาง คือ

๑. จัดให้มีการประชุมคณะกรรมการ และคณะทำงานติดตามและประเมินผลแผนพัฒนา
๒. ลงพื้นที่เพื่อดำเนินการติดตามและประเมินผลกิจกรรม/โครงการขององค์การบริหารส่วนจังหวัดสระบุรี ทำให้รับทราบข้อมูล ข้อเท็จจริงในการดำเนินแผนงาน/โครงการตามยุทธศาสตร์การพัฒนาขององค์การบริหารส่วนจังหวัดสระบุรี

๓. กำหนดการติดตามและประเมินผลเป็นรายไตรมาส คือ ไตรมาสที่ ๑ (ตุลาคม – ธันวาคม) ไตรมาสที่ ๒ (มกราคม – มีนาคม) ไตรมาสที่ ๓ (เมษายน – มิถุนายน) และ ไตรมาสที่ ๔ (กรกฎาคม – กันยายน) โดยการติดตามดังกล่าวเป็นการติดตามผลการดำเนินงานในแต่ละโครงการว่าเป็นไปตามวัตถุประสงค์ เป้าหมายที่กำหนดไว้หรือไม่ โดยรวบรวมข้อมูลและวิเคราะห์ข้อมูลเปรียบเทียบระดับความพึงพอใจเป็นร้อยละ รวมทั้งจัดทำรายงานผลการติดตามและประเมินผลแผนพัฒนาเป็นรูปเล่ม โดยกำหนดกรอบการติดตามประเมินผลในส่วนต่างๆ ดังนี้

๑. การมีส่วนร่วม คือ การเปิดโอกาสให้ประชาชนเข้ามามีส่วนร่วมรับรู้ ร่วมเสนอความเห็น การเสนอปัญหา ความต้องการ ความเดือดร้อน ซึ่งจะก่อให้เกิดความสามัคคีและความร่วมมือระหว่างภาครัฐและเอกชน

๒. ความเพียงพอ คือ การศึกษาเกี่ยวกับความใส่ใจในประเด็นของความเพียงพอต่อการดำเนินกิจกรรมตามที่กำหนดไว้ในแผนดำเนินงาน ความเพียงพอเป็นการวิเคราะห์ว่า ทรัพยากรเพียงพอที่จะแก้ไขปัญหาได้อย่างเหมาะสมหรือไม่

๓. ความจำเป็น คือ การประเมินผลเพื่อที่จะทราบว่า โครงการพัฒนาที่องค์การบริหารส่วนจังหวัดปราจีนบุรีดำเนินการนั้น ตรงกับความต้องการของประชาชน หรือไม่สามารถแก้ไขปัญหาความเดือดร้อนที่แท้จริงของประชาชนได้หรือไม่

๔. ความรับผิดชอบ คือ การที่คณะผู้บริหาร ข้าราชการทั้งฝ่ายการเมืองและข้าราชการประจำตั้งใจในการปฏิบัติหน้าที่อย่างดียิ่ง โดยมุ่งให้บริการแก่ประชาชนเพื่ออำนวยความสะดวกต่างๆ มีความรับผิดชอบต่อความบกพร่องในหน้าที่การงานที่ตนรับผิดชอบอยู่ และพร้อมที่จะปรับปรุงแก้ไขปัญหาได้ทันท่วงที

๕. ผลประโยชน์ที่ได้รับ คือ การเปรียบเทียบระหว่างผลที่เกิดขึ้นจริง กับผลที่คาดหวังไว้ และพิจารณาผลสำเร็จของโครงการเป็นไปตามวัตถุประสงค์ของโครงการหรือไม่ ซึ่งถือว่าเป็นการประเมินประสิทธิผล (Effectiveness)

๖. ความคุ้มค่า คือ การตระหนักว่างบประมาณที่ใช้ในการจัดทำบริการสาธารณะมาจากภาษีของประชาชน จึงต้องใช้งบประมาณอย่างประหยัดและคุ้มค่า เพื่อสนองความต้องการที่จำเป็นของประชาชนและมุ่งไปที่ประโยชน์ของประชาชนโดยส่วนรวมอันเป็นหลักการที่สอดคล้องตามหลักธรรมาภิบาล (Good Governance)

๗. ความพึงพอใจ คือ การประเมินความพึงพอใจโดยรวมของการดำเนินงานตามโครงการขององค์การบริหารส่วนจังหวัดสระบุรี ซึ่งหากประชาชนมีความพึงพอใจในการดำเนินงานตามโครงการขององค์การบริหารส่วนจังหวัดสระบุรีแล้ว ถือว่าโครงการดังกล่าวประสบความสำเร็จในระดับหนึ่ง

ระเบียบ วิธีในการติดตามและประเมินผล

ตามระเบียบกระทรวงมหาดไทย ว่าด้วยการจัดทำแผนพัฒนาขององค์กรปกครองส่วนท้องถิ่น พ.ศ.๒๕๔๘ พ.ศ.๒๕๔๘ และที่แก้ไขเพิ่มเติม (ฉบับที่ ๒) พ.ศ.๒๕๕๙ หมวด ๖ ข้อ ๒๘, ข้อ ๒๙ กำหนดให้ผู้บริหารท้องถิ่นแต่งตั้งคณะกรรมการติดตามและประเมินผลแผนพัฒนาท้องถิ่น ประกอบด้วย

- (๑) สมาชิกสภาท้องถิ่นที่สภาท้องถิ่นคัดเลือกจำนวนสามคน
- (๒) ผู้แทนประชาคมท้องถิ่นที่ประชาคมท้องถิ่นคัดเลือกจำนวนสองคน
- (๓) ผู้แทนหน่วยงานที่เกี่ยวข้องที่ผู้บริหารท้องถิ่นคัดเลือกจำนวนสองคน
- (๔) หัวหน้าส่วนการบริหารที่คัดเลือกกันเองจำนวนสองคน
- (๕) ผู้ทรงคุณวุฒิที่ผู้บริหารท้องถิ่นคัดเลือกจำนวนสองคน

โดยให้คณะกรรมการเลือกกรรมการหนึ่งคนทำหน้าที่ประธานคณะกรรมการและกรรมการ

อีกหนึ่งคนทำหน้าที่เลขานุการของคณะกรรมการ ซึ่งกรรมการดังกล่าวมีวาระอยู่ในตำแหน่งคราวละสองปีและอาจได้รับการคัดเลือกอีกได้

คณะกรรมการติดตามและประเมินผลแผนพัฒนาท้องถิ่น มีอำนาจหน้าที่ดังนี้

๑. กำหนดแนวทาง วิธีการในการติดตามและประเมินผลแผนพัฒนา

๒. ดำเนินการติดตามและประเมินผลแผนพัฒนา

๓. รายงานผลและเสนอความเห็น ซึ่งได้จากการติดตามและประเมินผลแผนพัฒนาต่อผู้บริหารท้องถิ่น เพื่อให้ผู้บริหารท้องถิ่นเสนอต่อสภาท้องถิ่น และคณะกรรมการพัฒนาท้องถิ่น พร้อม ทั้งประกาศผลการติดตามและประเมินผลแผนพัฒนาให้ประชาชนในท้องถิ่นทราบในที่เปิดเผยภายในสิบห้าวัน นับแต่วันรายงานผลและเสนอความเห็นดังกล่าวและต้องปิดประกาศไว้เป็นระยะเวลาไม่น้อยกว่าสามสิบวัน โดยอย่างน้อยปีละสองครั้งภายในเดือนเมษายนและภายในเดือนตุลาคมของทุกปี

๔. แต่งตั้งคณะอนุกรรมการหรือคณะทำงานเพื่อช่วยปฏิบัติงานตามที่เห็นสมควร

๕.๒ การติดตามและประเมินผลโครงการ

วิธีการติดตามและประเมินผลแผนพัฒนาองค์การบริหารส่วนจังหวัดสระบุรี

การติดตามและประเมินผล ดำเนินการใน ๒ ลักษณะ

๑. การศึกษาข้อมูล เอกสาร หลักฐานต่าง ๆ เช่น

- แผนพัฒนาสามปี และแผนพัฒนาท้องถิ่นสี่ปี และที่เพิ่มเติมขององค์การบริหารส่วนจังหวัดสระบุรี

- ข้อบัญญัติงบประมาณรายจ่ายประจำปี และที่เพิ่มเติมขององค์การบริหารส่วนจังหวัดสระบุรี

- สัญญาจ้างโครงการ/กิจกรรม

- รายงานผลการดำเนินงานโครงการหมวดเงินอุดหนุน

๒. การประเมินเชิงสำรวจ เพื่อศึกษาถึงระดับความคิดเห็นของประชาชนต่อการดำเนินงานขององค์การบริหารส่วนจังหวัดสระบุรี ดังนี้

กำหนดเครื่องมือที่ใช้ในการติดตามและประเมินผล

- แบบที่ ๑ แบบประเมินตนเองในการจัดทำแผนยุทธศาสตร์การพัฒนาขององค์การบริหารส่วนจังหวัด

- แบบที่ ๒ แบบติดตามผลการดำเนินงานขององค์กรปกครองส่วนท้องถิ่น

- แบบที่ ๓ แบบประเมินผลการดำเนินงานตามยุทธศาสตร์

- แบบติดตามและประเมินผลความพึงพอใจต่อผลการดำเนินงานขององค์การบริหารส่วนจังหวัดสระบุรี ในภาพรวม

๓. วิธีการเก็บรวบรวมข้อมูล

โดยการสัมภาษณ์ประชาชนในพื้นที่ ๒๐ ตัวอย่าง/ต่อโครงการ และการสังเกต สภาวการณ์แวดล้อมที่ดำเนินการในพื้นที่นั้น ๆ รวมถึงวิธีการสุ่มตัวอย่างแบบบังเอิญ

๔. ขั้นตอน/กระบวนการจัดทำติดตามและประเมินผล

- เตรียมความพร้อมและทำความเข้าใจในกระบวนการจัดทำ
- รวบรวมข้อมูล ปัญหาอุปสรรค ความต้องการ และศักยภาพในด้านต่างๆ
- วิเคราะห์ข้อมูลเพื่อนำมากำหนดประเด็นและรูปแบบในการติดตามและประเมินผล
- กำหนดวัตถุประสงค์ และเป้าหมาย
- กำหนดแนวทาง วิธีการในการติดตามและประเมินผลแผนพัฒนา
- ดำเนินการติดตามและประเมินผลแผนพัฒนา

๕.๓ สรุปผลการพัฒนาท้องถิ่นในภาพรวม

๑. การติดตามและประเมินผลเป็นการเก็บรวบรวมข้อมูลเกี่ยวกับการปฏิบัติงานว่าเป็นไปตามแผนที่กำหนดไว้หรือไม่ มีปัญหาอุปสรรคอย่างไร เพื่อใช้เป็นข้อมูลประกอบการตัดสินใจของผู้บริหาร ในการกำหนดทิศทางขององค์กร

๒. การประเมินผล เป็นกระบวนการกำหนดรูปแบบในการจัดเก็บรวบรวมข้อมูลและนำไปใช้ในการเก็บข้อมูลที่เกิดขึ้น เพื่อนำมาเปรียบเทียบกับวัตถุประสงค์หรือเป้าหมาย เพื่อนำผลที่ได้ไปใช้ประกอบในการแก้ไขปัญหาและตัดสินใจทางเลือกที่เหมาะสมในการบริหารจัดการขององค์การบริหาร ส่วนจังหวัดสระบุรี

๓. การประเมินผลช่วยชี้ให้เห็นความสำคัญของแต่ละโครงการตามลำดับก่อนหลัง โดยจะสามารถทราบได้ว่าโครงการใดมีความจำเป็นเร่งด่วนกว่ากัน ทั้งนี้เพื่อช่วยแก้ปัญหาในการคัดเลือกโครงการ ตลอดจนช่วยลดความกดดันจากอำนาจทางการเมือง อันเนื่องมาจากโครงการมีจำนวนมาก แต่เงินทุนสนับสนุนมีจำนวนจำกัด ดังนั้น การประเมินผลโครงการต่าง ๆ อย่างมีระบบและครบถ้วนทุกขั้นตอน จะทำให้ได้ข้อมูลเชิงประจักษ์ที่น่าเชื่อถือ ซึ่งจะช่วยชี้แนะได้ว่า โครงการใดควรจะได้รับ การพิจารณาให้การสนับสนุน และโครงการใดควรจะให้ การสนับสนุนในลำดับถัดไป

๔. การประเมินผลช่วยให้ได้ข้อมูลย้อนกลับจากผู้รับบริการ ข้อมูลประเภทนี้ทำให้ทราบถึงข้อจำกัดและปัญหาต่าง ๆ ในการปฏิบัติงาน เพื่อนำมาปรับปรุงโครงการ ตลอดจนเพื่อก่อให้เกิด ความสัมพันธ์ที่ดีระหว่างผู้ให้และผู้รับบริการ

๕.๔ ข้อเสนอแนะในการจัดทำแผนพัฒนาท้องถิ่นในอนาคต

องค์การบริหารส่วนจังหวัดสระบุรี สามารถนำรายงานการติดตามและประเมินผลการจัดทำและแปลงแผนไปสู่การปฏิบัติตามแผนพัฒนาสามปี ประจำปีงบประมาณ และที่เพิ่มเติมมาตรวจสอบวิเคราะห์ ตามอำนาจหน้าที่และภารกิจขององค์การบริหารส่วนจังหวัด เป็นข้อมูลในการจัดทำโครงการ/แผนงาน บรรจุในแผนพัฒนาขององค์การบริหารส่วนจังหวัด และเป็นกรอบในการกำหนดทิศทางการพัฒนาขององค์การบริหารส่วนจังหวัด โดยสามารถจัดสรรงบประมาณ เวลา และทรัพยากรที่มีอยู่อย่างจำกัดได้อย่างมีประสิทธิภาพ