



# รายงานสถานการณ์ทางสังคมจังหวัดสระบุรี ประจำปี 2563

สำนักงานพัฒนาสังคมและความมั่นคงของมนุษย์จังหวัดสระบุรี



สำนักงานพัฒนาสังคมและความมั่นคงของมนุษย์จังหวัดสระบุรี  
กระทรวงการพัฒนาสังคมและความมั่นคงของมนุษย์



## คำนำ

สำนักงานพัฒนาสังคมและความมั่นคงของมนุษย์จังหวัดสระบุรี มีภารกิจในการจัดทำนโยบายและยุทธศาสตร์การพัฒนาสังคมและความมั่นคงของมนุษย์ในระดับจังหวัด รวมทั้งรายงานสถานการณ์ทางสังคมของจังหวัด เพื่อเป็นศูนย์กลางข้อมูลทางสังคมของจังหวัดสระบุรี และสามารถชี้ประเด็นเฝ้าระวังปัญหาทางสังคมที่อาจจะเกิดขึ้น ในอนาคตได้ ตลอดจนให้จังหวัดและท้องถิ่นสามารถนำข้อมูลวางแผนแก้ไขปัญหาทางสังคมได้อย่างมีประสิทธิภาพ

“รายงานสถานการณ์ทางสังคม ปี ๒๕๖๓” ฉบับนี้ เป็นการรวบรวมข้อมูลทุติยภูมิจากหน่วยงานที่เกี่ยวข้อง ประกอบด้วย ส่วนที่ ๑ ข้อมูลประชากร ส่วนที่ ๒ ข้อมูลสถานการณ์ทางสังคมตามมิติความมั่นคงของมนุษย์ ๑๒ มิติ และส่วนที่ ๓ ข้อมูลสถานการณ์ทางสังคมของจังหวัด ในเชิงกลุ่มเป้าหมายในรอบปี ๒๕๖๓ เพื่อให้เห็นความเปลี่ยนแปลงทางสังคมและประเด็นปัญหาที่เกิดขึ้นในระดับพื้นที่ มีวัตถุประสงค์เพื่อรายงานข้อมูลให้หน่วยงานที่เกี่ยวข้องได้รับทราบเกิดความตระหนักต่อสังคม และร่วมกันวางแผนขับเคลื่อนงานเพื่อนำไปสู่การแก้ไขปัญหาสังคม สำนักงานพัฒนาสังคมและความมั่นคงของมนุษย์จังหวัดสระบุรีหวังว่ารายงานฉบับนี้ จะเป็นประโยชน์ต่อหน่วยงานและประชาชนที่สนใจ นำไปใช้ให้เกิดประโยชน์สูงสุด

สำนักงานพัฒนาสังคมและความมั่นคงของมนุษย์จังหวัดสระบุรี  
๓๐ กันยายน ๒๕๖๓

# สารบัญ

หน้า

## บทที่ ๑ บทนำ

๑.๑ หลักการและเหตุผล	๑
๑.๒ กรอบหรือกระบวนการจัดเก็บข้อมูล	๑
๑.๓ สรุปผลที่สำคัญ	๒
๑.๔ ประเด็นสถานการณ์ที่น่าห่วงใย	๓
๑.๕ แนวทางในการดำเนินการต่ออนาคต	๔

## บทที่ ๒ ข้อมูลทั่วไปของจังหวัด

๒.๑ ข้อมูลกายภาพของจังหวัด พื้นที่ การปกครอง องค์กรปกครองส่วนท้องถิ่น	๖
๒.๒ ข้อมูลด้านประชากร	๘
๒.๓ ข้อมูลด้านเศรษฐกิจของจังหวัด	๑๐
๒.๔ การนับถือศาสนาและวัฒนธรรม	๑๔
๒.๕ ข้อมูลด้านแรงงาน	๑๖
๒.๖ ข้อมูลการศึกษา	๑๘
๒.๗ ข้อมูลด้านสาธารณสุข	๒๑
๒.๘ ข้อมูลความไม่ปลอดภัยในชีวิตและทรัพย์สิน	๒๓
๒.๙ ด้านสังคม (ดัชนีความมั่นคงของมนุษย์)	๒๘

## บทที่ ๓ สถานการณ์ทางสังคมของจังหวัด

๓.๑ วัตถุประสงค์	๒๘
๓.๒ ข้อมูลประชากรกลุ่มเป้าหมาย	๒๘
๓.๓ สถานการณ์และผลการดำเนินงานตามกลุ่มเป้าหมาย	๒๙
๓.๓.๑ สถานการณ์เด็กและเยาวชน	๓๐
๓.๓.๒ สถานการณ์สตรี	๓๕
๓.๓.๓ สถานการณ์ครอบครัว	๓๗
๓.๓.๔ สถานการณ์คนพิการ	๔๐
๓.๓.๕ สถานการณ์ผู้สูงอายุ	๔๓
๓.๓.๖ สถานการณ์ด้านผู้ด้อยโอกาส คนไร้ที่พึ่ง	๔๗
๓.๓.๗ สถานการณ์เชิงประเด็น	๔๘

## บทที่ ๔ บทสรุปและข้อเสนอแนะ

๔.๑ สรุปสถานการณ์ที่สำคัญของจังหวัด และข้อเสนอแนะในการป้องกันแก้ไขปัญหา	๕๘
---	----

# สารบัญตาราง

หน้า

## ตารางที่

๑. แสดงการแบ่งเขตการปกครอง	๘
๒. ข้อมูลประชากร	๙
๓. สัดส่วนประชากรตามช่วงวัย	๙
๔. ผลิตภัณฑ์มวลรวมจังหวัดปี ๒๕๖๐	๑๑
๕. ข้อมูลรายได้เฉลี่ยต่อเดือนต่อครัวเรือน	๑๒
๖. จำนวนครัวเรือนตึกเกณฑ์ จปฐ.	๑๓
๗. ข้อมูลครัวเรือน จปฐ.	๑๓
๘. ข้อมูลการนับถือศาสนา	๑๕
๙. ผู้มีงานทำ	๑๖
๑๐. จำนวนแรงงานต่างด้าว	๑๘
๑๑. จำนวนสถานศึกษาที่ศึกษานักเรียน	๑๘
๑๒. จำนวนนักเรียนพิการ	๑๙
๑๓. ประชากรวัยเรียนนอกระบบ	๒๐
๑๔. จำนวนนักเรียนออกกลางคัน	๒๑
๑๕. จำนวนบุคลากรทางการแพทย์และสาธารณสุข	๒๒
๑๖. ร้อยละของเด็กแรกเกิด	๒๒
๑๗. สาเหตุการตาย	๒๓
๑๘. ข้อมูลของตัวชี้วัด ๗๗ จังหวัด	๒๕
๑๙. ข้อมูลประชากรแบ่งช่วงวัย	๒๘
๒๐. จำนวนประชากรวัยเด็ก	๒๙
๒๑. จำนวนประชากรวัยเยาวชน	๒๙
๒๒. จำนวนผู้ลงทะเบียนเงินเพื่อการเลี้ยงดูเด็กแรกเกิด	๒๙
๒๓. จำนวนการคลอดของมารดาไม่เกิน ๑๙ ปี	๓๐
๒๔. สถานการณ์ปัญหาเด็กปี ๒๕๖๓	๓๑
๒๕. จำแนกประเภทความพิการ	๓๑
๒๖. การกระทำผิดของเด็ก	๓๒
๒๗. จำนวนสภาเด็กและเยาวชนจังหวัดสระบุรี	๓๒
๒๘. ประเภทสตรี	๓๕
๒๙. สตรีวัยแรงงาน	๓๕
๓๐. ความมั่นคงของมนุษย์	๓๗
๓๑. มิติด้านครอบครัว	๓๘
๓๒. การจำแนกการกระทำ ความรุนแรง	๓๙
๓๓. ข้อมูลคนพิการ	๔๑
๓๔. การส่งเสริมอาชีพคนพิการ	๔๒

๓๕. ช่วงอายุ ๖๐ ปี ขึ้นไป	๔๔
๓๖. ข้อมูลผู้สูงอายุติดบ้าน ติดเตียง ติดสังคม	๔๕
๓๗. สถิติการให้การช่วยเหลือ	๔๗
๓๘. การให้การช่วยเหลือสงเคราะห์	๔๗
๓๙. ดัชนีความมั่นคงของมนุษย์ด้านที่อยู่อาศัย	๔๘

# สารบัญภาพ

หน้า

## แผนภาพที่

๑.แผนที่จังหวัดสระบุรี	๖
๒.แผนเด็กและเยาวชน	๓๔
๓.เด็กได้รับรางวัล	๓๔
๔.จำแนกสตรีพิการ	๓๖
๕.สำรวจข้อมูลช่วงโควิด	๔๐
๖.สถานการณ์ที่อยู่อาศัย	๔๙
๗.สถิติการค้ามนุษย์ ๑๓ อำเภอ	๕๑
๘.ภาคีเครือข่ายการมีส่วนร่วม	๕๒
๙.แอปพลิเคชัน One Home สระบุรี	๕๔
๑๐.สรุปผลการสำรวจข้อมูลผู้ได้รับผลกระทบจากโควิด	๕๕

## สารบัญแผนภูมิ

### แผนภูมิที่

	หน้า
๑.จำนวนผู้มีงานทำ	๑๗
๒.การศึกษาของสตรี	๓๖
๓.สถิติความรุนแรงในครอบครัว	๓๘
๔.ผู้สูงอายุ	๔๓
๕.แนวโน้มประชากร	๔๔
๖.สถิติข้อมูลจำนวนคดีค้ามนุษย์	๕๑

# บทที่ ๑

## บทนำ

### ๑.๑ หลักการและเหตุผล

กระทรวงการพัฒนาสังคมและความมั่นคงของมนุษย์ได้มอบหมายให้สำนักงานพัฒนาสังคมและความมั่นคงของมนุษย์จังหวัดสระบุรี รวบรวมข้อมูลสถานการณ์ทางสังคม ข้อมูลสถานการณ์ทางสังคม หมายถึง “ข้อมูลที่บ่งชี้ลักษณะของกลุ่มเป้าหมายที่ต้องให้ การคุ้มครองเพื่อสร้างความมั่นคงในชีวิต ที่สามารถใช้ประโยชน์ในการป้องกัน และแก้ไขความเสี่ยงต่อการเกิดปัญหาสังคม รวมถึงข้อมูลสถานการณ์ของประเด็นปัญหาทางสังคมสำคัญที่เกิดขึ้นในรอบปี” และจัดทำรายงานสถานการณ์ทางสังคมปี ๒๕๖๓ รายงานสถานการณ์ทางสังคมจังหวัด หมายถึง “รายงานข้อมูลด้านสังคมในระดับจังหวัด ที่บูรณาการข้อมูลทุติยภูมิจากแหล่งที่เกี่ยวข้อง” ที่สามารถสะท้อนปัญหาสังคมที่ถูกต้อง ชัดเจน และลดความซ้ำซ้อนของภารกิจงานที่จะให้สำนักงานพัฒนาสังคมและความมั่นคงของมนุษย์จังหวัดดำเนินการ และสามารถนำไปวิเคราะห์ วางแผน และจัดสรรงบประมาณตรงตามความต้องการของกลุ่มเป้าหมายที่อยู่ในความรับผิดชอบของกระทรวงฯ โดยการรวบรวมข้อมูลทุติยภูมิจากแหล่งข้อมูลต่างๆทั้งในจังหวัดสระบุรีและข้อมูลระดับประเทศ นำมาวิเคราะห์เป็นภาพรวมสถานการณ์ทางสังคมของจังหวัดในเชิงมหภาค เพื่อเป็นฐานข้อมูลด้านสังคมในการกำหนดนโยบายและทิศทางการพัฒนาจังหวัดตลอดจนการจัดทำแผนพัฒนาท้องถิ่น แผนยุทธศาสตร์ การพัฒนาจังหวัดแผนพัฒนาภาคใต้ชายแดน รวมถึงแผนงาน/โครงการ/กิจกรรมตามยุทธศาสตร์

### ๑.๒ กระบวนการจัดทำข้อมูล

การจัดทำรายงานสถานการณ์ทางสังคมจังหวัดในปีงบประมาณ ๒๕๖๓ สำนักงานพัฒนาสังคมและความมั่นคงของมนุษย์จังหวัด บูรณาการการใช้ข้อมูลระดับทุติยภูมิกับหน่วยงานด้านสังคมในจังหวัดจากแหล่งข้อมูลที่น่าเชื่อถือมีหลักฐานอ้างอิงมีกระบวนการจัดเก็บที่ชัดเจนเช่นข้อมูลความจำเป็นพื้นฐาน (จปฐ.) ข้อมูลพื้นฐานระดับหมู่บ้าน (กชช.๒ ค) ข้อมูลศูนย์พัฒนาครอบครัวในชุมชนข้อมูลสถิติจังหวัด ข้อมูลศูนย์บริการคนพิการจังหวัด แบบสำรวจของหน่วยงานราชการด้านสังคมที่เกี่ยวข้อง อาทิ การศึกษา การสาธารณสุข ความมั่นคงปลอดภัยในชีวิตและทรัพย์สิน ยาเสพติด การมีอาชีพรายได้ และการมีงานทำ หรือข้อมูลจากการจัดเวทีประชาสังคมข้อมูลจากเวทีสมัชชาเด็กและเยาวชน และเวทีสมัชชาครอบครัว กำหนดข้อมูลในการจัดเก็บ ๓ ส่วนประกอบด้วย

- ๑) ส่วนที่ ๑ ข้อมูลประชากร
- ๒) ส่วนที่ ๒ ข้อมูลสถานการณ์ทางสังคมตามมิติความมั่นคงของมนุษย์ ๑๒ มิติ
- ๓) ส่วนที่ ๓ ข้อมูลสถานการณ์ทางสังคมของจังหวัดในเชิงประเด็นและเชิงกลุ่มเป้าหมาย

ดำเนินการจัดทำรายงานสถานการณ์ทางสังคมจังหวัดเพื่อเป็นฐานข้อมูลด้านสังคมของจังหวัดสระบุรีสามารถนำไปใช้ประโยชน์ในการจัดทำแผนงาน/โครงการเพื่อป้องกันแก้ไขปัญหาสังคมและพัฒนาพื้นที่เชิงรุก รวมถึงการกำหนดนโยบายด้านสังคมในภาพรวมต่อไป



### ๑.๓ วัตถุประสงค์การเก็บข้อมูล

- ๑) เพื่อให้มีข้อมูลสถานการณ์ทางสังคมระดับจังหวัดที่ครบถ้วนถูกต้อง ครอบคลุมกลุ่มเป้าหมายสามารถนำมาใช้ประโยชน์ในการป้องกัน แก้ไขปัญหาและกำหนดแนวทางการพัฒนาด้านสังคมที่เกิดขึ้น
- ๒) เพื่อให้หน่วยงานในระดับท้องถิ่น และระดับจังหวัดนำข้อมูลไปใช้ในการกำหนดแผนงาน เพื่อการคุ้มครอง ป้องกัน และแก้ไขปัญหาสังคมที่เกิดขึ้น
- ๓) เพื่อให้หน่วยงานระดับกระทรวงนำข้อมูลไปใช้ประโยชน์ในการวิเคราะห์สถานการณ์ แนวโน้ม กำหนดเป็นนโยบายและแผนงานในการพัฒนาสังคมที่มุ่งสู่ความมั่นคงของมนุษย์

### ๑.๔ ผลสรุปที่สำคัญ(รอการเปลี่ยนแปลง)

๑. แม่วัยใส ของจังหวัดสระบุรีในปี ๒๕๖๓ จากข้อมูลการลงทะเบียนโครงการเงินอุดหนุนเพื่อการเลี้ยงดูเด็กแรกเกิดแม่อายุไม่เกิน ๑๕ ปี จากข้อมูลสถิติการลงทะเบียนโครงการเงินอุดหนุนเพื่อการเลี้ยงดูเด็กแรกเกิด จากปี ๒๕๕๙ - ๒๕๖๓ มีแนวโน้มสูงขึ้น

๒. ประชาชนจังหวัดสระบุรีในกลุ่มผู้สูงอายุ จากสถิติข้อมูลผู้สูงอายุจากปี ๒๕๕๗ ถึงปี ๒๕๖๓ ของจังหวัดสระบุรีพบว่าผู้สูงอายุจังหวัดสระบุรีมีแนวโน้มสูงขึ้นปัญหาของส่วนมากพบว่าผู้สูงอายุประสบภาวะยากลำบาก และผู้สูงอายุขอกู้เงินกองทุนผู้สูงอายุเพื่อประกอบอาชีพมากขึ้น

๓. ประเด็นด้านครอบครัว จากข้อมูลความมั่นคงของมนุษย์ประเทศไทย ปี ๒๕๖๐-๒๕๖๑ พบว่าจังหวัดสระบุรี มีอัตราการหย่าร้างของครอบครัวในจังหวัดสระบุรีสูง อัตราการจดทะเบียนหย่า ๑,๐๐๐ คู่ครัวเรือน\* ตัวชี้วัด คิดเป็น ร้อยละ ๙.๐๑ ซึ่งอยู่เป็นอันดับที่ ๗๕ ของระดับประเทศ

จากระบบจัดเก็บข้อมูล violence.in.th ของกรมกิจการสตรีและครอบครัว กระทรวงการพัฒนาสังคมและความมั่นคงของมนุษย์ ปัญหาความรุนแรงในครอบครัวของจังหวัดสระบุรีในปี ๒๕๖๓ พบว่าจังหวัดสระบุรีมีจำนวน ๓๖ ครอบครัว เมื่อจัดลำดับความรุนแรงในครอบครัว อยู่ในลำดับที่ ๑๑ ของประเทศ

๔. จังหวัดสระบุรี มีปัญหา เรื่องสุขภาพพบว่า ประชากรจังหวัดสระบุรีเสียชีวิตด้วยภาวะหัวใจล้มเหลวเฉียบพลันมากที่สุด ควรมีการเฝ้าระวังสาเหตุของโรคดังกล่าวต่อไป

๕. คนพิการจังหวัดสระบุรี พบว่าประเภทของความพิการที่มากที่สุด คือ ทางการเคลื่อนไหว รองลงมาเป็นการสื่อความหมาย และพิการมากกว่า ๑ ประเภท (ซ้ำซ้อน) ตามลำดับ สำหรับคนพิการที่ไม่สามารถช่วยเหลือตนเองได้ มีเครือข่ายจิตอาสาผู้ช่วยคนพิการเข้าไปดูแลฟื้นฟูและพัฒนาศักยภาพในการประกอบชีวิตประจำวันที่สำคัญในการดำรงชีวิตของคนพิการได้ รวมทั้งมีการปรับสภาพแวดล้อมและสิ่งอำนวยความสะดวกสำหรับคนพิการด้วย

๖. ผู้ด้อยโอกาสจังหวัดสระบุรี ได้รับความช่วยเหลือด้านการสังคมสงเคราะห์และสวัสดิการผ่านการบูรณาการของหน่วยงานที่เกี่ยวข้องในจังหวัด สำหรับคนไร้ที่พึ่ง คนขอทาน จังหวัดสระบุรีศูนย์คุ้มครองคนไร้ที่พึ่งจังหวัดสระบุรี ได้ดำเนินการตามพระราชบัญญัติ (พ.ร.บ.) การคุ้มครองคนไร้ที่พึ่ง พ.ศ.๒๕๕๗ และตามพระราชบัญญัติ (พ.ร.บ.) ควบคุมการขอทาน พ.ศ.๒๕๕๙ เป็นไปตาม ๕ กระบวนงาน คือ แรก รับคัดกรอง คุ้มครอง ส่งต่อ ติดตามประเมินผล โดยการติดตาม Follow up มีการวางแผนติดตามเยี่ยมบ้านภายหลังส่งคืนครอบครัว ทุก ๓ เดือน และ ๑๒ เดือน

๗. ที่อยู่อาศัย จากข้อมูลการสำรวจข้อมูล Social Map ผู้ประสบปัญหาด้านที่อยู่อาศัยในปี ๒๕๖๑ ส่วนมากมีที่อยู่อาศัยไม่มั่นคงถาวร รองลงมาอยู่ในที่ดินบุคคลอื่นและอาศัยอยู่กับผู้อื่น ตามลำดับ

จังหวัดสระบุรีมีโครงการต่างๆ ในการดูแลช่วยเหลือผู้ประสบปัญหาต่างๆ ที่อยู่อาศัยต่างๆ คือ ๑.ซ่อมบ้านผู้สูงอายุ คนพิการ ๒.บ้านพอเพียงชนบท ๓.โครงการบ้านมั่นคง ๔.โครงการซ่อม/สร้างบ้านประชารัฐ ๕.บ้านเอื้ออาทรซึ่งเป็นการบูรณาการงานร่วมกันอย่างเข้มแข็งทั้งหน่วยงานภาครัฐ เอกชน และภาคประชาชน

๘.สถานการณ์ค่ามนุษย์จังหวัดสระบุรีปี ๒๕๖๓ จังหวัดสระบุรี มีความเสี่ยงต่อปัญหา การค้ามนุษย์แต่สถานการณ์ยังไม่มี ความรุนแรงมากนัก เนื่องจากจังหวัดสระบุรีไม่ได้เป็นชายแดนหรือชายฝั่งทะเล แต่มีสถานะเป็นทางผ่านกับปลายทาง ในปี ๒๕๖๓ มีคดีการค้ามนุษย์ลดลงเนื่องจาก มีการทำงานแบบบูรณาการ ร่วมกันของหน่วยงานที่เกี่ยวข้องในการพยายามป้องกันและปราบปรามการค้ามนุษย์ ซึ่งในปี ๒๕๖๓ สำนักงาน พัฒนาสังคมและความมั่นคงของมนุษย์จังหวัดสระบุรี และหน่วยงานที่เกี่ยวข้องมีการเฝ้าระวังและออกตรวจสถานที่ เสี่ยงอย่างสม่ำเสมอ เช่น สถานบันเทิง สถานบริการ ร้านคาเฟ่เกะ อีกทั้งยังมีโครงการเผยแพร่ความรู้เกี่ยวกับการค้ามนุษย์ให้กับกลุ่มเสี่ยงได้แก่ สถานประกอบการ ผู้ใช้แรงงาน และเยาวชน ในจังหวัดสระบุรี

๙. การมีส่วนร่วมทางสังคมในปีงบประมาณ ๒๕๖๓ สำนักงานพัฒนาสังคมและความมั่นคงของมนุษย์ ได้รับงบประมาณรายจ่ายประจำปีงบประมาณ ๒๕๖๓ จังหวัดสระบุรี จำนวน ๓๕๖,๓๕๐ บาท ให้ดำเนินโครงการ สระบุรีเมืองเอื้ออาทรต่อผู้สูงวัยใส่ใจผู้ด้อยโอกาส ภายใต้โครงการย่อยพัฒนาเมืองสระบุรี เมืองแห่งความสุข คนดี คุณภาพชีวิตดี เพื่อส่งเสริมให้ภาคเอกชน และจิตอาสาที่มีส่วนร่วมในการดูแลผู้สูงอายุ และผู้ด้อยโอกาส ได้อย่างทั่วถึง ภายใต้การดำเนินงานในรูปแบบ CSR และได้มีการประชุมคณะทำงานขับเคลื่อนการส่งเสริม ความรับผิดชอบต่อสังคมของภาคธุรกิจ (CSR) ครั้งที่ ๑/๒๕๖๓ เมื่อวันที่ ๒๕ กันยายน ๒๕๖๓ ณ ห้องประชุม ตะแบกนา ศาลากลางจังหวัดสระบุรี โดยมีรองผู้ว่าราชการจังหวัดเป็นประธานการประชุมฯ มิติที่ประชุม ให้ดำเนินการ จัดตั้งศูนย์ CSR เพื่อเป็นศูนย์รวบรวมข้อมูล ด้าน CSR ของจังหวัด และมีคณะทำงานบริหาร ศูนย์ฯ ดังกล่าว เพื่อขับเคลื่อนงานส่งเสริมการมีส่วนร่วมทางสังคมของภาคธุรกิจจังหวัดสระบุรี ต่อไป

๑๐. ผู้ได้รับผลกระทบจากโควิด สถานการณ์การสำรวจข้อมูลผู้ได้รับผลกระทบจาก Covid -19 พบผู้ประสบปัญหาทางสังคม จำนวน ๑,๔๘๑ ราย ส่วนมากเป็นผู้สูงอายุ จำนวน ๙๔๗ ราย ร้อยละ ๖๓.๙๔ รองลงมาเป็นผู้ทำงาน จำนวน ๔๖๐ ราย ร้อยละ ๓๑.๐๖ และคนพิการ จำนวน ๓๙๑ ราย ร้อยละ ๒๖.๔ ตามลำดับ พื้นที่ที่ประสบปัญหาหนักที่สุด คือพื้นที่อำเภอหนองแค จำนวน ๓๒๘ ราย เป็นผู้พลัดถิ่นเพียง จำนวน ๖๑ ราย

**ประเด็นสถานการณ์ทางสังคมที่น่าห่วงใยของจังหวัดสระบุรี ปี ๒๕๖๓ จำนวน ๓ ประเด็น**

#### ๑. ความปลอดภัยในชีวิตและทรัพย์สิน

เป็นมิติที่น่าเป็นห่วงของจังหวัดสระบุรี ซึ่งมีค่าดัชนีน้อยที่สุดอยู่ในอันดับที่ ๗๖ รองจากจังหวัดสระบุรี ซึ่งตัวชี้วัดที่สำคัญ คือ อัตราเสียชีวิตด้วยอุบัติเหตุต่อประชากร ๑๐๐,๐๐๐ คน สูงที่สุดในประเทศในขณะ ที่จำนวนคดีอาญา ๔ กลุ่มต่อประชากร ๑๐๐,๐๐๐ คน อยู่อันดับที่ ๗๐

#### ๒. สถานการณ์ครอบครัว

สถานการณ์ครอบครัวของจังหวัดสระบุรี จากเวทีสมัชชาครอบครัวจังหวัดสระบุรี ประจำปี ๒๕๖๒ สำนักงานพัฒนาสังคมและความมั่นคงของมนุษย์จังหวัดสระบุรี พบว่า ปัญหาเร่งด่วนที่ควรได้รับการแก้ไขอย่าง ทันทีที่ คือ สัมพันธภาพในครอบครัว ปัจจัยมาจากสมาชิกในครอบครัวมีความสัมพันธ์น้อยลง ต่างคนต่างมี

ภาระหน้าที่ไม่มีเวลาให้ครอบครัวการสื่อสารในครอบครัวน้อยลงโดยส่วนใหญ่ใช้สื่อ Social ในการสื่อสารทำให้ขาดความเข้าใจกัน ของสมาชิกในครอบครัวเกิดความเหินห่างไม่ค่อยพูดคุยกันเป็นต้น

### ๓. สถานการณ์ผู้สูงอายุ

สถานการณ์ผู้สูงอายุจังหวัดสระบุรี จากสถิติข้อมูลผู้สูงอายุจากปี ๒๕๕๗ ถึงปี ๒๕๖๓ ของจังหวัดสระบุรี มีแนวโน้มสูงขึ้นเห็นควรมีแผนงาน/โครงการรองรับสังคมผู้สูงอายุที่กำลังจะเกิดขึ้นเพื่อลดภาวะพึ่งพิงของผู้สูงอายุ โดยเฉพาะการสร้างควมตระหนักในการเตรียมความพร้อมสู่สังคมผู้สูงอายุ ให้ตรงตามสภาพปัญหาและความต้องการ ด้านต่างๆ ดังนี้

- ด้านสุขภาพ ผู้สูงอายุส่วนใหญ่ประสบปัญหาจากภาวะความเสื่อมของร่างกาย และโรคประจำตัว เช่น ความดันโลหิตสูง เบาหวาน หัวใจ จากการศึกษาพบว่า เป็นผลสืบเนื่องจากพฤติกรรมกรรมการบริโภคและการใช้ชีวิตก่อนเข้าสู่ผู้สูงอายุ

- สภาพเศรษฐกิจและรายได้ของผู้สูงอายุส่วนใหญ่มาจากรายได้จากบุตร และสวัสดิการเบี้ยยังชีพมีส่วนน้อยที่สามารถทำงานหาเลี้ยงชีพด้วยตนเอง โดยพบว่าผู้สูงอายุมากู้เงินเพื่อประกอบอาชีพ

- ด้านสังคมและการมีส่วนร่วมของผู้สูงอายุ พบว่า มีการจัดกิจกรรมโรงเรียนผู้สูงอายุและการจัดตั้งศูนย์พัฒนาคุณภาพชีวิตและส่งเสริมอาชีพผู้สูงอายุ ตลอดจนการสมัครเข้าชมรมผู้สูงอายุ เพื่อให้ผู้สูงอายุเกิดการเรียนรู้และมีส่วนร่วมในการนำภูมิปัญญามาพัฒนาชุมชน

- การจัดสภาพแวดล้อมและสิ่งอำนวยความสะดวกของผู้สูงอายุ เพื่อเป็นการป้องกันไม่ให้ผู้สูงอายุบาดเจ็บ มีความพิการ และมีความปลอดภัยในการดำรงชีวิตส่วนใหญ่จะเป็นการสนับสนุนในการปรับปรุงสภาพแวดล้อม และซ่อมแซมที่อยู่อาศัยให้แก่ผู้สูงอายุ

### ๑.๕ แนวทางในการดำเนินงานในอนาคต

การแก้ไขปัญหาทางสังคม และปัญหาคุณภาพชีวิตของประชาชนจังหวัดสระบุรี ไม่สามารถดำเนินการได้ในระยะเวลาสั้นๆ การพัฒนาคนควรพัฒนาอย่างต่อเนื่องจึงจะเกิดความยั่งยืน หน่วยงานใดหน่วยงานหนึ่งไม่สามารถดำเนินการให้ประสบความสำเร็จได้ ต้องอาศัยความร่วมมือจากทุกภาคส่วน หน่วยงานที่เกี่ยวข้องทั้งภาครัฐ ภาคเอกชน และภาคประชาชน ในการแก้ไขปัญหาภายใต้บริบทจุดแข็งของจังหวัดสระบุรีจากการวิเคราะห์ศักยภาพจังหวัดสระบุรี มีความหลากหลาย เอื้อกับวิถีชีวิต อัตลักษณ์สังคมพหุวัฒนธรรมและความต้องการของท้องถิ่นจังหวัดสระบุรี ได้กำหนดแนวทางในการพัฒนาคนสระบุรี เป็น “เมืองการค้าการลงทุนในอุตสาหกรรมสีเขียวระดับนานาชาติ สังคมแห่งความสุข” สังคมจะมีความสุข จึงมีการกำหนดเป้าหมายเพื่อส่งเสริมสนับสนุนช่วยเหลือและพัฒนากลุ่มเป้าหมายผู้ด้อยโอกาส คนพิการ ผู้สูงอายุ ผู้ประสบปัญหาทางสังคมให้สามารถพึ่งพาตนเองได้ การดำเนินการอย่างบูรณาการกับหน่วยงานในสังกัดกระทรวงการพัฒนาสังคมและความมั่นคงของมนุษย์ (One Home พม.) รวมทั้งประสานความร่วมมือจากภาคีเครือข่ายภาครัฐ ภาคเอกชนและภาคประชาชนที่เข้มแข็ง อาทิ ขบวนการองค์กรชุมชนจังหวัดสระบุรี สภาองค์กรชุมชนจังหวัดสระบุรี ๑๑๑ แห่ง รวมทั้งเครือข่ายพัฒนาสังคมและความมั่นคงของมนุษย์ (อพม.) ให้ทุกภาคส่วนร่วมกันขับเคลื่อนการดำเนินงานแบบบูรณาการความร่วมมือ ช่วยเหลือกลุ่มเป้าหมายต่างๆที่ประสบปัญหาทางสังคม ในรูปแบบ CSR

การจัดทำรายงานสถานการณ์ทางสังคมระดับจังหวัด สำนักงานพัฒนาสังคมและความมั่นคงของมนุษย์ จังหวัดสระบุรี มีวัตถุประสงค์เพื่อเผยแพร่ประชาสัมพันธ์ไปยังภาคส่วนต่างๆ เพื่อให้รับทราบและรู้ทันสถานการณ์ที่เปลี่ยนแปลงไป รวมทั้งกระตุ้นให้เกิดความตระหนักและสร้างความร่วมมือในการแก้ไขปัญหาสังคม การกำหนดแผนงาน/โครงการ และนโยบายในการคุ้มครอง ป้องกัน และแก้ไขปัญหาที่เกิดขึ้นของจังหวัดสระบุรีได้อย่างเป็นรูปธรรม

## บทที่ ๒

### ข้อมูลทั่วไปของจังหวัด

#### ๒.๑ ข้อมูลกายภาพของจังหวัด พื้นที่ การปกครอง องค์การปกครองส่วนท้องถิ่น

จังหวัดสระบุรีตั้งอยู่ภาคกลางของประเทศไทย ตั้งอยู่ทางทิศตะวันออกเฉียงเหนือของกรุงเทพมหานคร ละติจูดที่ ๑๔ องศา ลิปดา ๔๓.๕๕๔๓๙ พิลิปดาเหนือกับลองจิจูดที่ ๑๐๐ องศา ๕๔ ลิปดา ๓๕.๕๘๔๗๘ พิลิปดา ตะวันออก อยู่ห่างจากกรุงเทพมหานครตามทางหลวงแผ่นดินหมายเลข ๑ (ถนนพหลโยธิน) ระยะทางประมาณ ๑๐๘ กิโลเมตร (อนุสาวรีย์ชัยสมรภูมิ – ศาลากลางจังหวัด) และตามทางรถไฟสายตะวันออกเฉียงเหนือ ระยะทางประมาณ ๑๑๓ กิโลเมตร และตามแม่น้ำเจ้าพระยาแยกเข้าแม่น้ำป่าสักประมาณ ๑๖๕ กิโลเมตร เนื้อที่จังหวัดสระบุรีมีทั้งหมด ๓,๕๗๖,๔๘๖ ตารางกิโลเมตร หรือประมาณ ๒,๒๓๕,๓๐๔ ไร่ คิดเป็น ร้อยละ ๐.๗๐ ของพื้นที่ประเทศ

#### ที่ตั้งและอาณาเขต

ทิศเหนือ	ติดต่อกับอำเภอเมืองลพบุรี อำเภอชัยบาดาล และอำเภอพัฒนานิคม จังหวัดลพบุรี
ทิศใต้	ติดต่อกับอำเภอหนองเสือ จังหวัดปทุมธานี และอำเภอวังน้อย อำเภอกุทัย จังหวัดพระนครศรีอยุธยา
ทิศตะวันออก	ติดต่อกับอำเภอปากช่อง อำเภอสีคิ้ว จังหวัดนครราชสีมา และอำเภอบ้านนา จังหวัดนครนายก
ทิศตะวันตก	ติดต่อกับอำเภอภาชี อำเภอท่าเรือ จังหวัดพระนครศรีอยุธยา และอำเภอเมืองลพบุรี จังหวัดลพบุรี

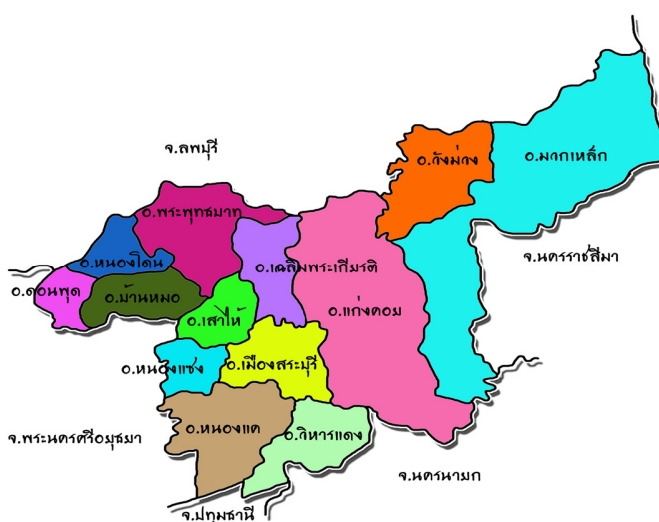

แผนภาพที่ ๑ แสดงที่ตั้งอาณาเขตของจังหวัดสระบุรี

### ลักษณะภูมิประเทศ

พื้นที่จังหวัดสระบุรี เป็นส่วนหนึ่งของบริเวณลุ่มน้ำที่รายล้อมภาคกลาง รวมกับอีกส่วนหนึ่งของทิวเขาตงพญาเย็น สภาพภูมิประเทศโดยทั่วไปมีลักษณะแตกต่างกันอย่างเห็นได้ชัด ๓ ลักษณะ คือ บริเวณที่ราบลุ่ม บริเวณเขาห่อหมกหรือเขาเตี้ย และบริเวณเขาสูง

### ลักษณะดิน

โดยทั่วไปพบดินเหนียว ดินเหนียวปนทรายแข็งที่มีการระบายน้ำเลวหรือน้ำค่อนข้างเลว ใช้ทำนาปลูกข้าว บางแห่งมีชั้นของสารจาไรโซทอยู่ตื้น มีปฏิกิริยาเป็นกรด ซึ่งเป็นพิษต่อข้าว บางแห่งอาจมีน้ำท่วม ทำให้ผลผลิตสูญเสีย สำหรับดินเหนียวที่มีการระบายน้ำดีและมีความลาดชัน ใช้สำหรับปลูกพืชไร่และไม้ผล บางแห่งพบชั้นกรวดหนาแน่นอยู่ตื้นและบางแห่งถูกกัดกร่อน ส่วนที่มีความลาดชันสูงๆ จะเป็นภูเขา บางแห่งพบชั้นหินพื้นอยู่ตื้นซึ่งใช้เป็นป่า

### ลักษณะภูมิอากาศ

จังหวัดสระบุรีเป็นจังหวัดที่มีลักษณะภูมิอากาศแบบฝนเมืองร้อนเฉพาะฤดู (Tropical Savanna Climate, Aw) ระบบจำแนกประเภทภูมิอากาศของ Kop pen ซึ่งลักษณะภูมิอากาศแบบนี้จะมีฝนน้อยแห้งแล้งในฤดูหนาว และอุณหภูมิค่อนข้างหนาวเย็นในฤดูหนาว และมีฝนตกชุกในช่วงเดือนพฤษภาคม ถึงเดือนตุลาคม

### อุณหภูมิ

จังหวัดสระบุรีเป็นจังหวัดในภาคกลางและอยู่ลึกเข้ามาในแผ่นดินปกติมีอุณหภูมิค่อนข้างสูง จึงทำให้อากาศร้อนอบอ้าวในฤดูร้อน ส่วนในฤดูหนาวไม่หนาวจัด โดยมีอุณหภูมิเฉลี่ยตลอดปี ๒๘ - ๒๙ องศาเซลเซียส อุณหภูมิสูงสุดเฉลี่ย ๓๓ - ๓๔ องศาเซลเซียส และอุณหภูมิต่ำสุดเฉลี่ย ๒๓ - ๒๔ องศาเซลเซียส เดือนเมษายนเป็นเดือนที่มีอากาศร้อนจัดที่สุดในรอบปี ส่วนอากาศหนาวจะหนาวที่สุดในเดือนมกราคม

### ฝน

ฝนที่เกิดขึ้นในจังหวัดสระบุรี ส่วนใหญ่เป็นฝนจากอิทธิพลของมรสุมตะวันตกเฉียงใต้และร่องความกดอากาศต่ำที่พัดผ่านประเทศไทยตอนบนเกือบตลอดช่วงฤดูฝน โดยตลอดทั้งปี มีจำนวนวันฝนตกเฉลี่ยประมาณ ๗๐ - ๙๐ วัน นอกจากนี้ในบางปีอาจมีพายุดีเปรสชันเคลื่อนผ่านเข้ามาในบริเวณจังหวัดสระบุรีหรือจังหวัดใกล้เคียงทำให้มีฝนตกเพิ่มขึ้นได้อีก

### เขตการปกครอง และประชากร

เขตการปกครอง แบ่งเป็น ๑๓ อำเภอ ๑๑๑ ตำบล ๙๗๓ หมู่บ้าน (หมู่บ้าน อพป. ๑๕ หมู่บ้าน)  
๑ องค์การบริหารส่วนจังหวัด ๔ เทศบาลเมือง ๓๔ เทศบาลตำบล ๗๐ องค์การปกครองส่วนตำบล

#### ตารางที่ ๑ แสดงการแบ่งเขตการปกครอง

อำเภอ	เนื้อที่ (ตร.กม.)	ตำบล	หมู่บ้าน	อบจ.	เทศบาล เมือง	เทศบาล ตำบล	อบต.
๑. เมืองสระบุรี	๓๐๑.๖๓๐	๑๑	๗๗	๑	๑	๓	๗
๒. แก่งคอย	๘๐๑.๑๖๒	๑๔	๑๑๗	-	๒	-	๑๑
๓. หนองแค	๒๖๒.๘๖๗	๑๘	๑๘๑	-	-	๔	๑๗
๔. วิหารแดง	๒๐๔.๕๐๑	๖	๕๔	-	-	๒	๘
๕. หนองแซง	๘๗.๐๘๑	๙	๖๙	-	-	๑	๕
๖. บ้านหมอ	๒๐๓.๕๗๖	๙	๗๙	-	-	๖	๓
๗. ดอนพุด	๕๘.๗๑๔	๔	๒๘	-	-	๑	๑
๘. หนองโดน	๘๘.๐๗๐	๔	๓๔	-	-	๑	๓
๙. พระพุทธบาท	๒๘๗.๐๖๕	๙	๖๘	-	๑	๒	๗
๑๐. เสาไห้	๑๑๑.๘๐๘	๑๒	๑๐๒	-	-	๖	๔
๑๑. มวกเหล็ก	๖๘๑.๔๓๙	๖	๘๐	-	-	๑	๖
๑๒. วังม่วง	๓๓๘.๐๐๐	๓	๓๑	-	-	๓	๑
๑๓. เฉลิมพระเกียรติ	๑๕๐.๕๗๓	๖	๕๓	-	-	๑	๖
รวม	๓,๕๗๖.๔๘๖	๑๑๑	๙๗๓	๑	๔	๓๑	๗๙

ตารางที่ ๒ ข้อมูลด้านประชากร ปี ๒๕๖๒ แยกรายอำเภอ ( ๓๑ ธันวาคม ๒๕๖๒)

อำเภอ	จำนวนประชากร (ชาย)	จำนวน ประชากร (หญิง)	จำนวน ประชากร (ทั้งหมด)	จำนวน ครัวเรือน
อำเภอเมืองสระบุรี	๕๑,๕๕๐	๖๑,๓๓๗	๑๑๒,๘๘๗	๑๑๙,๐๒๖
อำเภอแก่งคอย	๔๔,๕๘๓	๔๙,๘๕๖	๙๔,๔๓๙	๑๐๐,๘๖๙
อำเภอหนองแค	๔๖,๑๐๙	๔๕,๘๘๔	๙๑,๙๙๓	๙๔,๓๙๐
อำเภอวิหารแดง	๑๓,๘๘๖	๑๘,๙๘๑	๓๒,๘๖๗	๓๘,๘๔๑
อำเภอหนองแซง	๕,๑๕๘	๗,๖๑๙	๑๒,๗๗๗	๑๕,๙๓๒
อำเภอบ้านหม้อ	๑๗,๒๘๗	๒๐,๘๑๑	๓๘,๐๙๘	๔๒,๗๖๐
อำเภอดอนพุด	๒,๔๑๐	๓,๓๑๘	๕,๗๒๘	๖,๗๗๓
อำเภอหนองโดน	๕,๑๐๓	๖,๘๐๕	๑๑,๙๐๘	๑๔,๐๕๒
อำเภอพระพุทธบาท	๒๔,๖๖๖	๓๑,๑๙๗	๕๕,๘๖๓	๖๔,๘๗๐
อำเภอเสาไห้	๑๓,๓๗๓	๑๖,๑๑๕	๒๙,๔๘๘	๓๓,๘๕๔
อำเภอมวกเหล็ก	๒๔,๙๓๑	๒๘,๑๒๗	๕๓,๐๕๘	๕๖,๕๔๔
อำเภอวังม่วง	๘,๘๕๑	๙,๘๗๕	๑๘,๗๒๖	๒๐,๑๐๓
อำเภอเฉลิมพระเกียรติ	๑๕,๑๙๘	๑๘,๑๕๖	๓๓,๓๕๔	๓๖,๙๙๖
<b>รวม</b>	<b>๒๗๓,๑๐๕</b>	<b>๓๑๘,๐๘๑</b>	<b>๕๙๑,๑๘๖</b>	<b>๖๔๕,๐๑๐</b>

ที่มา : ระบบสถิติทางการปกครอง กระทรวงมหาดไทย (ธันวาคม ๒๕๖๒)

ตารางที่ ๓ สัดส่วนประชากรตามช่วงวัย

รายการข้อมูล	หน่วยนับ	จำนวน		
		ชาย	หญิง	รวม
๑. ครัวเรือนตามฐานข้อมูลทะเบียนราษฎร์ (ข้อมูล ณ ธ.ค.๖๒)	ครัวเรือน			๖๔๕,๐๑๐
๑.๑ ประชากรจังหวัดสระบุรี แยกตามเพศ	คน	๓๑๘,๕๘๖	๓๒๗,๙๔๙	๖๔๖,๕๓๕
๒. ประชากรจังหวัดสระบุรี แยกตามลักษณะ สถานะของบุคคล				
๒.๑ ผู้ที่มีสัญชาติไทย และมีชื่ออยู่ในทะเบียนบ้าน	คน	๓๑๕,๔๐๓	๓๒๕,๐๗๖	๖๔๐,๔๗๙
๒.๑.๑ ประชากรอายุ ๐ - ๑๗ ปี	คน	๖๖,๕๒๖	๖๗,๘๔๔	๑๓๔,๓๗๐
๒.๑.๒ ประชากรอายุ ๑๘ - ๒๕ ปี	คน	๓๘,๙๐๐	๓๔,๑๔๖	๗๓,๐๔๖
๒.๑.๓ ประชากรอายุ ๒๖ - ๕๙ ปี	คน	๑๕๘,๒๗๘	๑๖๓,๙๒๕	๓๒๒,๒๐๓
๒.๑.๔ ประชากรอายุ ๖๐ ปีขึ้นไป	คน	๔๗,๐๓๒	๖๒,๒๐๘	๑๐๙,๒๔๐
๒.๑.๕ ประชากรอายุ ๑๐๐ ปีขึ้นไป	คน	๑๐๔	๙๗	๒๐๑
๒.๒ ผู้ที่ไม่ได้สัญชาติไทย และมีชื่ออยู่ในทะเบียน	คน	๓,๑๘๓	๒,๘๗๓	๖,๐๕๖



รายการข้อมูล	หน่วยนับ	จำนวน		
		ชาย	หญิง	รวม
บ้าน				
๒.๓ ผู้ที่มีชื่ออยู่ในทะเบียนบ้านกลาง (ทะเบียนซึ่งผู้อำนวยการทะเบียนกลางกำหนดให้จัดทำขึ้นสำหรับลงรายการบุคคลที่ไม่อาจมีชื่อในทะเบียนบ้าน)	คน	๓,๐๕๔	๑,๔๙๒	๔,๕๔๖
๒.๔ ผู้ที่อยู่ระหว่างการย้าย (ผู้ที่ย้ายออกแต่ยังไม่ได้ย้ายเข้า)	คน	๑,๖๑๓	๔๘๔	๒๑,๐๙๗

ที่มา : ระบบสถิติทางการปกครอง กระทรวงมหาดไทย (พ.ศ.๒๕๖๓)

เศรษฐกิจจังหวัดสระบุรีในปี ๒๕๖๓

ผลิตภัณฑ์มวลรวมจังหวัดสระบุรี

จังหวัดสระบุรีเป็นแหล่งอุตสาหกรรมและเกษตรกรรมที่สำคัญของประเทศ และเป็นจังหวัดที่มีการพัฒนาทางเศรษฐกิจ โดยมีนิคมอุตสาหกรรมขนาดใหญ่ ๓ แห่ง ได้แก่ ๑. นิคมอุตสาหกรรมหนองแค อำเภอหนองแค ๒. นิคมอุตสาหกรรมสระบุรี อำเภอแก่งคอย และ ๓. นิคมอุตสาหกรรมเหมราช อำเภอหนองแค (โดยการจัดการของบริษัท เหมราชพัฒนาที่ดิน จำกัด (มหาชน)) และมีแนวโน้มที่จะพัฒนาจังหวัดให้เป็นศูนย์กลางอุตสาหกรรมวัสดุก่อสร้างและเป็นแหล่งผลิต รวบรวมสินค้าการเกษตรเพื่อการส่งออกเป็นศูนย์บริการเชื่อมโยงคมนาคมทางบกสู่ภาคอีสานและชายฝั่งทะเลตะวันออก

โครงสร้างเศรษฐกิจและอุตสาหกรรมของจังหวัดเป็นการผสมผสานระหว่างอุตสาหกรรมวัสดุก่อสร้าง อุตสาหกรรมภาคเกษตร, พาณิชยกรรมและการท่องเที่ยว

จังหวัดสระบุรี มีผลิตภัณฑ์มวลรวมจังหวัด (GPP) ปี ๒๕๖๐ มีมูลค่าเท่ากับ ๒๓๖,๖๓๖ ล้านบาท และมีมูลค่าผลิตภัณฑ์มวลรวมต่อหัวประชากรอยู่ที่ ๓๓๐,๗๕๐ บาท/คน/ปี อยู่ลำดับที่ ๑๐ ของประเทศ และเป็นลำดับที่ ๒ ของภาคกลางตอนบน

มูลค่าเศรษฐกิจ ๔ ลำดับแรก ได้แก่

๑. ภาคอุตสาหกรรม
๒. ภาคการค้า (สาขาขายส่งขายปลีกฯ)
๓. ภาคบริการ (การไฟฟ้า แก๊สและการประปา)
๔. ภาคการเกษตร

จากอัตราการขยายตัว พบว่า สาขาอุตสาหกรรมมีอัตราการขยายตัวเพิ่มขึ้นจากปีที่ผ่านมาซึ่งควรให้ความสำคัญเนื่องจากเป็นสาขาหลักของจังหวัด

## ตารางแสดง ๔ ผลิตภัณฑ์มวลรวมจังหวัด ปี ๒๕๖๐

หน่วย : ล้านบาท

อุตสาหกรรม	มูลค่า (ล้านบาท)	ร้อยละของ GPP
<b>รวมภาคเกษตรกรรม</b>	<b>๑๒,๔๔๗</b>	<b>๕.๒๖</b>
สาขาการเกษตรป่าไม้และการประมง	๑๒,๔๔๗	๕.๒๖
<b>รวมนอกภาคเกษตรกรรม</b>	<b>๒๒๔,๑๘๙</b>	<b>๙๔.๗๔</b>
สาขาการทำเหมืองแร่และเหมืองหิน	๑๖,๔๕๓	๖.๙๕
สาขาการผลิตอุตสาหกรรม	๑๑๓,๖๒๑	๔๘.๐๒
สาขาไฟฟ้า ประปา และโรงแยกก๊าซ	๒๙,๐๘๑	๑๒.๒๙
สาขาการจัดการขยะมูลฝอยและการฟื้นฟู	๖๙๕	๐.๒๙
สาขาก่อสร้าง	๒,๘๙๑	๑.๒๒
สาขาการขนส่ง การขายปลีก การซ่อมแซมยานยนต์ รถจักรยานยนต์ ของใช้ส่วนบุคคล และของใช้ในครัวเรือน	๒๒,๒๘๗	๙.๔๒
สาขาการขนส่ง สถานที่เก็บสินค้าและการคมนาคม	๑๑,๑๑๒	๔.๗๐
สาขาโรงแรมและการจัดการ	๖๐๑	๐.๒๕
สาขาข้อมูลและการสื่อสาร	๖๓๘	๐.๒๗
สาขากิจกรรมทางการเงินและการประกันภัย	๕,๙๐๕	๒.๕๐
สาขากิจกรรมด้านอสังหาริมทรัพย์	๓,๘๙๔	๑.๖๕
สาขากิจกรรมทางวิชาชีพด้านวิทยาศาสตร์และด้านเทคนิค	๔๒๘	๐.๑๘
สาขากิจกรรมการบริหารและการสนับสนุน	๑,๐๒๑	๐.๔๓
สาขาการบริหารและการป้องกันประเทศ การประกันสังคมภาค บังคับ	๗,๒๑๘	๓.๐๕
สาขาการศึกษา	๓,๔๓๐	๑.๕๕
สาขากิจกรรมด้านสุขภาพและกิจกรรมเพื่อสังคม	๕,๕๖๖	๑.๕๑
สาขาศิลปะบันเทิงและนันทนาการ	๒๓๑	๐.๑๐
สาขากิจกรรมการบริการอื่นๆ	๑,๑๑๗	๐.๔๗
<b>ผลิตภัณฑ์มวลรวมจังหวัด</b>		<b>๒๓๖,๖๓๖</b>
<b>ผลิตภัณฑ์มวลรวมจังหวัดต่อหัว (บาท)</b>		<b>๓๓๐,๗๕๐</b>
<b>จำนวนประชากร (๑,๐๐๐ คน)</b>		<b>๗๑๕</b>

ที่มา : สำนักงานคลังจังหวัดสระบุรี

## รายได้ หนี้สิน ความยากจน ของประชาชนในจังหวัดสระบุรี

### รายได้เฉลี่ยของคนจังหวัดสระบุรี

จากข้อมูล จปฐ. พบว่า รายได้เฉลี่ยต่อคนต่อปี ๑๐๔,๒๔๓.๒๐ บาท อำเภอที่มีรายได้เฉลี่ยต่อคนต่อปี สูงสุด ๓ ลำดับแรก ได้แก่ อำเภอหนองแค จำนวน ๑๑๙,๓๘๗.๐๐ บาท รองลงมาคือ อำเภอดอนพุด ๑๑๖,๐๓๖.๓๖ บาท และอำเภอเมืองสระบุรี จำนวน ๑๑๒,๗๕๔.๕๐ บาท สำหรับอำเภอวิหารแดง มีรายได้ ต่อคนต่อปีต่ำที่สุด จำนวน ๘๐,๐๙๒.๘๔ บาท

### ตารางที่ ๕ รายได้เฉลี่ยครัวเรือน/บาท/ปี จังหวัดสระบุรี

ที่	พื้นที่	แหล่งรายได้ของครัวเรือนต่อปี				รายได้ครัวเรือน บาทต่อปี	รายได้บุคคล บาทต่อปี
		อาชีพหลัก	อาชีพรอง	รายได้อื่น	หา-ทำเอง		
๑	หนองแค	๓๒๐,๐๓๑.๕๘	๒๒,๓๘๗.๑๗	๑๕,๔๘๑.๘๑	๖,๐๘๙.๙๙	๓๖๓,๙๙๐.๕๕	๑๑๙,๓๘๗.๐๐
๒	ดอนพุด	๒๗๕,๕๐๕.๑๗	๓๙,๑๐๗.๑๑	๒๓,๐๒๖.๙๘	๑๔,๘๙๓.๔๘	๓๕๒,๕๓๒.๗๔	๑๑๖,๐๓๖.๓๖
๓	เมืองสระบุรี	๒๘๒,๔๙๐.๕๘	๑๕,๐๓๒.๗๖	๑๐,๒๙๒.๖๙	๒,๖๖๕.๐๖	๓๑๐,๔๘๑.๑๐	๑๑๒,๗๕๔.๕๐
๔	มวกเหล็ก	๒๒๑,๕๗๗.๖๕	๑๙,๘๓๒.๕๓	๙,๖๗๖.๓๗	๑๔,๓๗๗.๘๖	๒๖๕,๔๖๔.๔๒	๑๐๘,๔๒๘.๓๖
๕	วังม่วง	๒๖๕,๘๘๐.๙๕	๒๓,๓๘๙.๔๒	๘,๖๐๖.๙๒	๙,๐๔๒.๓๐	๓๐๖,๙๑๙.๕๙	๑๐๗,๔๕๕.๘๐
๖	พระพุทธบาท	๒๖๐,๙๔๕.๐๔	๒๓,๓๘๕.๐๖	๑๒,๗๗๙.๐๗	๕,๑๙๘.๖๓	๓๐๒,๓๐๗.๘๐	๑๐๔,๙๑๐.๙๔
๗	บ้านหมอ	๒๔๓,๙๔๑.๗๑	๑๗,๘๕๕.๕๕	๑๕,๙๘๔.๘๕	๖,๐๔๐.๐๕	๒๘๓,๘๗๒.๑๖	๑๐๒,๑๐๐.๔๑
๘	เฉลิมพระเกียรติ	๒๔๐,๖๘๘.๑๕	๑๔,๔๖๙.๙๒	๙,๒๐๖.๓๘	๕,๓๔๓.๖๐	๒๖๙,๗๕๘.๐๖	๑๐๐,๘๕๘.๖๖
๙	แก่งคอย	๒๖๐,๐๐๓.๙๑	๑๓,๓๕๖.๘๙	๘,๗๓๙.๐๙	๔,๓๒๑.๕๗	๒๘๖,๔๒๑.๔๖	๑๐๐,๐๙๒.๒๖
๑๐	เสาไห้	๒๔๕,๖๔๘.๒๐	๑๘,๘๖๓.๔๔	๑๔,๔๖๓.๗๓	๔,๒๘๙.๙๔	๒๘๓,๒๖๕.๓๑	๙๕,๒๒๔.๔๑
๑๑	หนองแซง	๒๒๗,๔๒๙.๔๒	๒๐,๖๖๕.๑๐	๑๕,๙๘๔.๕๗	๗,๙๔๖.๑๒	๒๗๒,๐๒๕.๒๐	๙๐,๖๒๒.๒๕
๑๒	หนองโดน	๒๒๒,๒๙๑.๖๐	๒๒,๔๒๐.๘๖	๒๐,๗๒๕.๕๑	๖,๗๔๕.๕๗	๒๗๒,๑๘๓.๕๔	๘๕,๕๓๗.๙๐
๑๓	วิหารแดง	๒๓๕,๓๖๕.๑๐	๑๙,๗๓๙.๘๘	๑๓,๗๘๐.๑๑	๖,๒๑๖.๘๑	๒๗๕,๑๐๑.๙๐	๘๐,๐๙๒.๘๔
เฉลี่ยรวมทุกพื้นที่		๒๖๓,๒๓๔.๔๑	๑๘,๕๗๕.๘๘	๑๒,๓๗๘.๖๐	๖,๐๗๕.๐๙	๓๐๐,๒๖๓.๙๘	๑๐๔,๒๔๓.๒๐

ที่มา : ข้อมูลความจำเป็นขั้นพื้นฐาน(จปฐ.) ปี ๒๕๖๒

### จำนวนครัวเรือนที่ตกเกณฑ์รายได้เฉลี่ยต่ำกว่าคนละ ๓๘,๐๐๐ บาท ต่อคนต่อปี

จังหวัดสระบุรี สํารวจข้อมูล จำนวน ๑๓๘,๓๕๗ ครัวเรือน มีครัวเรือนที่ตกเกณฑ์ รายได้เฉลี่ยต่ำกว่า ๓๘,๐๐๐ บาท ต่อคนต่อปี จำนวน ๕๔ ครัวเรือน อำเภอที่มีครัวเรือนตกเกณฑ์มากที่สุด คือ อำเภอพระพุทธบาท ๑๕ ครัวเรือน รองลงมาคืออำเภอวังม่วง ๑๐ ครัวเรือน และอำเภอแก่งคอย ๘ ครัวเรือน ตามลำดับ อำเภอที่ไม่มี ครัวเรือนตกเกณฑ์ ได้แก่ อำเภอเฉลิมพระเกียรติ อำเภอมวกเหล็ก อำเภอเสาไห้ อำเภอดอนพุด

ตารางที่ ๖ จำนวนครัวเรือนที่ตกเกณฑ์รายได้เฉลี่ยต่ำกว่าคนละ ๓๘,๐๐๐ บาท ต่อคนต่อปี

ที่	พื้นที่	ปี ๒๕๖๒
๑	แก่งคอย	๘
๒	บ้านหมอ	๑
๓	พระพุทธบาท	๑๕
๔	เมืองสระบุรี	๖
๕	วังม่วง	๑๐
๖	วิหารแดง	๑
๗	หนองแค	๒
๘	หนองแซง	๗
๙	หนองไค	๔
	รวมทั้งจังหวัด	๕๔

ที่มา : ข้อมูลความจำเป็นขั้นพื้นฐาน(จปฐ.) ปี ๒๕๖๒

#### จำนวนคนยากจนในจังหวัดสระบุรี

“คนจนเป่าหมาย” ในสระบุรี คือ คนจนที่ต้องการความช่วยเหลือเร่งด่วน เนื่องจากเป็นคนที่ได้รับการสำรวจว่าจน (Survey-based) จาก ข้อมูลความจำเป็นพื้นฐาน (จปฐ.) กรมพัฒนาชุมชน กระทรวงมหาดไทย และ ยังมาลงทะเบียนว่าจนอีกด้วย (Register-based) จากข้อมูลผู้ลงทะเบียนสวัสดิการแห่งรัฐ กระทรวงการคลัง

ตารางที่ ๗ ข้อมูลครัวเรือนตามความจำเป็นพื้นฐาน (จปฐ.)

รายการ		ร้อยละ
ครัวเรือนที่ได้รับการสำรวจ (จปฐ.) จำนวน ๑๓๘,๑๙๒ ครัวเรือน	ครัวเรือนยากจน (จปฐ.) จำนวน ๑๑,๗๙๐ ครัวเรือน	๘.๕๓
คนที่ได้รับการสำรวจ (จปฐ.) จำนวน ๓๙๕,๓๘๙ คน	คนยากจน (จปฐ.) จำนวน ๔๒,๙๖๔ คน	๑๐.๘๖
คนยากจน (จปฐ.) จำนวน ๔๒,๙๖๔ คน	“คนจนเป่าหมาย” คือ คนจน (จปฐ.) ที่ ลงทะเบียนสวัสดิการแห่งรัฐ ๖,๙๙๔ คน	๑๖.๒๗

ที่มา : ข้อมูลจากสำนักงานคลังจังหวัดสระบุรี (เดือน กันยายน ๒๕๖๒)

## การนับถือศาสนาและวัฒนธรรม

### ๑) ข้อมูลพื้นฐานด้านศาสนา

จังหวัดสระบุรี มีพุทธศาสนิกชน ๕๙๗.๑๓๘ คน (ร้อยละ ๘๙.๓๔) นับถือศาสนาอิสลาม ๙๕๓ คน(ร้อยละ ๐.๐๕) และนับถือศาสนาคริสต์ ๓๖๙ คน (ร้อยละ ๐.๓๒) มีวัด จำนวน ๕๐๕ วัด แยกเป็นนิกายธรรมยุติก ๒๑ วัด มหานิกาย ๔๘๔ วัด จำแนกประเภท พัทธสีมา ๓๙๑๕ วัด สำนักสงฆ์ ๑๑๖ วัด ที่พักสงฆ์๗๕ แห่ง โบสถ์คริสต์ ๕ แห่ง มัสยิด ๔ แห่ง

### ศูนย์อบรมศาสนาอิสลามและจริยธรรมประจำมัสยิด จำนวน ๔ ศูนย์

๑. มัสยิดมะบาตุลบารี ตำบลปากเพรียว อำเภอเมืองสระบุรี จังหวัดสระบุรี
๒. มัสยิดดารุ้ลมูฮายีรีน ตำบลหนองโรง อำเภอหนองแค จังหวัดสระบุรี
๓. มัสยิดฮิดายะตุ้สซอลิฮีน ตำบลหนองหมู อำเภอวิหารแดง จังหวัดสระบุรี
๔. มัสยิดยะบัลเราะห์มะฮ์ ตำบลมิตรภาพ อำเภอมวกเหล็ก จังหวัดสระบุรี

### ๒) ข้อมูลพื้นฐานด้านวัฒนธรรม

- ศูนย์วัฒนธรรมจังหวัด จำนวน ๑ แห่ง คือโรงเรียนสระบุรีวิทยาคม อำเภอเมืองสระบุรี
- ศูนย์วัฒนธรรมอำเภอ
- ศูนย์วัฒนธรรมอำเภอหนองแซง โรงเรียนหนองแซงวิทยา อำเภอหนองแซง
- ศูนย์วัฒนธรรมอำเภอหนองโดน โรงเรียนหนองโดนวิทยา อำเภอหนองโดน
- ศูนย์วัฒนธรรมอำเภอเฉลิมพระเกียรติ โรงเรียนเทพศิรินทร์พุแค อำเภอเฉลิมพระเกียรติ
- ศูนย์วัฒนธรรมตำบล
- ศูนย์วัฒนธรรมตำบลต้นตาล อำเภอเสาไห้

### ๒) สภาวัฒนธรรม

- สภาวัฒนธรรมจังหวัดจำนวน ๑ แห่ง
- สภาวัฒนธรรมอำเภอจำนวน ๑๓ แห่ง
- สภาวัฒนธรรมตำบลจำนวน ๘๕ แห่ง
- โบราณสถานที่ขึ้นทะเบียนแล้ว ๒๒ แห่ง

### ๓) ข้อมูลศูนย์พระพุทธศาสนาวันอาทิตย์

๑. ศูนย์ศึกษาพระพุทธศาสนาวันอาทิตย์วัดทองพุ่มพวง ตำบลปากเพรียว อำเภอเมืองสระบุรี
๒. ศูนย์ศึกษาพระพุทธศาสนาวันอาทิตย์วัดกุ่มหัก ตำบลกุ่มหัก อำเภอหนองแค
๓. ศูนย์ศึกษาพระพุทธศาสนาวันอาทิตย์วัดไผ่หลิว ตำบลไผ่หลิว อำเภอดอนพุด

### ๔) ข้อมูลศูนย์วัฒนธรรมไทยสายใยชุมชน ๑๗ แห่ง

- ๑.โครงการวัฒนธรรมไทยสายใยชุมชนตำบลต้นตาล อำเภอเสาไห้
๒. โครงการวัฒนธรรมไทยสายใยชุมชนตำบลบ้านยาง อำเภอเสาไห้

๓. โครงการวัฒนธรรมไทยสายใยชุมชนตำบลหนองโรง อำเภอหนองแค
๔. โครงการวัฒนธรรมไทยสายใยชุมชนตำบลโคกแย้ อำเภอหนองแค
๕. โครงการวัฒนธรรมไทยสายใยชุมชนตำบลขุนไชลอน อำเภอพระพุทธบาท
๖. โครงการวัฒนธรรมไทยสายใยชุมชนตำบลดาวเรือง อำเภอเมืองสระบุรี
๗. โครงการวัฒนธรรมไทยสายใยชุมชนตำบลฝั่งระวง อำเภอเฉลิมพระเกียรติ
๘. โครงการวัฒนธรรมไทยสายใยชุมชนตำบลหนองมน อำเภอดอนพุด
๙. โครงการวัฒนธรรมไทยสายใยชุมชนตำบลโคกสะอาด อำเภอหนองแซง
๑๐. โครงการวัฒนธรรมไทยสายใยชุมชนตำบลหนองควายโซ อำเภอหนองแซง
๑๑. โครงการวัฒนธรรมไทยสายใยชุมชนตำบลม่วงหวาน อำเภอหนองแซง
๑๒. โครงการวัฒนธรรมไทยสายใยชุมชนตำบลวังม่วง อำเภอวังม่วง
๑๓. โครงการวัฒนธรรมไทยสายใยชุมชนตำบลบ้านกล้วย อำเภอหนองโดน
๑๔. โครงการวัฒนธรรมไทยสายใยชุมชนตำบลบ้านหม้อ อำเภอบ้านหม้อ
๑๕. โครงการวัฒนธรรมไทยสายใยชุมชนตำบลวิหารแดง อำเภอวิหารแดง
๑๖. โครงการวัฒนธรรมไทยสายใยชุมชนตำบลสองคอน อำเภอแก่งคอย
๑๗. โครงการวัฒนธรรมไทยสายใยชุมชนตำบลมวกเหล็ก อำเภอมวกเหล็ก

#### ข้อมูลการนับถือศาสนาพุทธในจังหวัดสระบุรี

วัดในพื้นที่จังหวัดสระบุรี มีจำนวน ๕๑๐ วัด แยกเป็นวัดสังกัดคณะสงฆ์

ข้อมูลการนับถือศาสนาพุทธในจังหวัดสระบุรีวัดในพื้นที่จังหวัดสระบุรี มีจำนวน ๕๑๐ วัด แยกเป็นวัดสังกัดคณะสงฆ์มหานิกายจำนวน ๔๘๙ วัดและสังกัดคณะสงฆ์ธรรมยุต จำนวน ๒๑ วัด สำหรับอำเภอที่มีจำนวนวัดมากที่สุด ได้แก่ อำเภอแก่งคอยจำนวน ๙๑ วัด รองลงมา ได้แก่ อำเภอหนองแค จำนวน ๖๙ วัด อำเภอที่มีวัดน้อยที่สุด คือ อำเภอดอนพุดจำนวน ๑๐ วัด ดังตารางดังนี้

#### ตารางที่ ๘ ข้อมูลการนับถือศาสนาพุทธจังหวัดสระบุรี

ที่	อำเภอ	จำนวนวัด/สังกัด		รวมจำนวน
		มหานิกาย	ธรรมยุต	
๑	เมืองสระบุรี	๔๘	-	๔๘
๒	แก่งคอย	๘๖	๕	๙๑
๓	หนองแค	๖๖	๓	๖๙
๔	บ้านหม้อ	๒๗	-	๒๗
๕	พระพุทธบาท	๕๔	๕	๕๙
๖	วิหารแดง	๒๕	๒	๒๗
๗	เสาไห้	๓๙	-	๓๙

ที่	อำเภอ	จำนวนวัด/สังกัด		รวมจำนวน
		มหานิกาย	ธรรมยุต	
๘	หนองแขง	๒๖	-	๒๖
๙	หนองโดน	๒๐	-	๒๐
๑๐	ม่วงเหล็ก	๓๖	๔	๔๐
๑๑	ดอนพุด	๑๐	-	๑๐
๑๒	วังม่วง	๒๔	-	๒๔
๑๓	เฉลิมพระเกียรติ	๒๘	๒	๓๐
รวม		๔๘๙	๒๑	๕๑๐

ที่มา : สำนักงานพระพุทธศาสนาจังหวัดสระบุรี

### ข้อมูลด้านแรงงานจังหวัดสระบุรี

ประชากรอายุ ๑๕ ปีขึ้นไป จำนวน ๕๙๖,๖๙๙ คน สามารถจำแนกได้เป็นผู้อยู่ในกำลังแรงงาน จำนวน ๓๙๖,๐๕๙ คน และผู้ที่ไม่อยู่ในกำลังแรงงาน จำนวน ๒๐๐,๖๔๐ คน ทั้งนี้ผู้ที่อยู่ในกำลังแรงงานสามารถจำแนกได้ดังนี้

๑. ผู้มีงานทำ ๓๙๐,๗๑๖ คน (ร้อยละ ๙๘.๖๕) ของผู้อยู่ในกำลังแรงงานทั้งหมด เมื่อเปรียบเทียบอัตราการมีงานทำของไตรมาสที่แล้ว (ไตรมาส ๓ ปี ๒๕๖๒) พบว่าเพิ่มขึ้นจากไตรมาสที่แล้วร้อยละ ๐.๙๙ ที่มีอัตรา ร้อยละ ๙๗.๖๘

๒. ผู้ว่างงาน ๕,๓๔๓ คน (ร้อยละ ๑.๓๕) โดยเพศชายจะมีอัตราการว่างงานมากกว่าเพศหญิง กล่าวคือ เพศชาย ๔,๕๖๔ คน (ร้อยละ ๘๕.๓๗) ของผู้ว่างงานทั้งหมด เพศหญิง ๗๗๙ คน (ร้อยละ ๑๔.๖๓) ของผู้ว่างงานทั้งหมด)เมื่อเปรียบเทียบอัตราการว่างงานของไตรมาสที่แล้ว (ไตรมาส ๓ ปี ๒๕๖๒) พบว่าลดลงจากไตรมาสที่แล้ว ที่มีอัตราร้อยละ ๒.๒๕ สำหรับผู้ที่ไม่อยู่ในกำลังแรงงาน จำนวน ๒๐๐,๖๔๐ คน พบว่าเป็นผู้ทำงานบ้าน ๕๘,๗๘๑ คน เรียนหนังสือ ๓๘,๓๑๓ คน และอื่นๆ ๑๐๓,๕๔๖ คน (ดูรายละเอียดในภาคผนวก ๑)

ตาราง ๙ ผู้มีงานทำจังหวัดสระบุรี จำแนกตามระดับการศึกษาและเพศ ปี ๒๕๖๐ - ๒๕๖๒

ระดับการศึกษา	ปี ๒๕๖๐ (คน)			ปี ๒๕๖๑(คน)			ปี ๒๕๖๒(คน)		
	ชาย	หญิง	รวม	ชาย	หญิง	รวม	ชาย	หญิง	รวม
ไม่มีการศึกษา	๒,๕๖๕	๓,๖๔๘	๖,๒๑๓	๒,๒๔๓	๓,๔๓๓	๕,๖๗๖	๓,๒๐๓	๒,๖๓๖	๕,๘๓๙
ต่ำกว่าประถมศึกษา	๓๐,๖๒๗	๒๙,๖๗๓	๖๐,๒๙๙	๒๔,๓๗๗	๒๖,๖๓๒	๕๑,๐๐๘	๒๔,๓๑๗	๒๘,๑๙๗	๕๒,๕๑๔
ประถมศึกษา	๔๒,๕๔๗	๒๙,๓๕๒	๗๑,๘๙๙	๔๑,๖๔๔	๒๙,๒๑๑	๗๐,๘๕๕	๔๔,๓๓๔	๒๙,๖๖๓	๗๓,๙๙๗
มัธยมศึกษาตอนต้น	๔๘,๖๑๐	๓๑,๓๒๗	๗๙,๙๓๗	๔๕,๒๖๐	๓๐,๓๐๔	๗๕,๕๖๔	๔๗,๓๑๓	๓๓,๕๓๐	๘๐,๘๔๓
มัธยมศึกษาตอนปลาย	๔๑,๒๗๔	๓๒,๒๘๔	๗๓,๕๕๘	๔๔,๕๖๐	๓๕,๖๗๗	๘๐,๒๓๖	๔๖,๑๙๘	๓๒,๒๓๗	๗๘,๔๓๕
- สายสามัญ	๒๙,๗๓๓	๒๕,๗๑๐	๕๕,๔๔๒	๓๐,๑๕๖	๒๗,๒๒๐	๕๗,๓๗๕	๓๐,๐๓๘	๒๕,๒๔๕	๕๕,๒๘๓

ระดับการศึกษา	ปี ๒๕๖๐ (คน)			ปี ๒๕๖๑(คน)			ปี ๒๕๖๒(คน)		
	ชาย	หญิง	รวม	ชาย	หญิง	รวม	ชาย	หญิง	รวม
- สายอาชีวศึกษา	๑๑,๓๘๑	๖,๕๑๒	๑๗,๘๙๓	๑๔,๔๐๔	๘,๔๕๗	๒๒,๘๖๑	๑๖,๑๖๑	๖,๘๘๗	๒๓,๐๔๘
- สายวิชาการศึกษา	๒๑๔	๘๔	๒๙๘	-	-	-	-	๑๔๑	๑๐๖
<b>อุดมศึกษา</b>	<b>๕๑,๗๘๐</b>	<b>๔๖,๘๓๓</b>	<b>๙๘,๖๑๓</b>	<b>๕๕,๗๘๙</b>	<b>๔๙,๒๐๕</b>	<b>๑๐๕,๙๙๔</b>	<b>๔๙,๘๙๐</b>	<b>๔๔,๗๓๗</b>	<b>๙๔,๖๒๗</b>
- สายวิชาการ	๑๗,๒๘๕	๒๒,๕๔๘	๓๙,๘๓๓	๒๐,๙๕๑	๒๒,๘๖๙	๔๓,๘๒๐	๑๘,๙๔๔	๒๔,๐๑๒	๔๒,๙๕๖
- สายวิชาชีพ	๓๓,๘๔๕	๑๘,๗๐๓	๕๒,๕๔๘	๓๒,๘๓๘	๒๖,๓๓๖	๕๙,๑๗๔	๒๙,๑๘๖	๑๕,๘๗๔	๔๔,๖๖๐
- สายวิชาการศึกษา	๒,๖๕๐	๕,๕๘๒	๘,๒๓๒	๒,๔๘๙	๖,๒๒๐	๘,๗๐๙	๑,๗๖๐	๕,๒๕๒	๗,๐๑๒
การศึกษาอื่น ๆ	๖๓๔	๔๐๘	๑,๐๔๒	๓๔๘	-	๓๔๘	-	-	-
ไม่ทราบ	๙๗๔	๔๕๑	๑,๔๒๕	๑,๔๙๗	๑๗๕	๑,๖๗๒	๑,๑๖๖	๒๖๗	๑,๔๓๓
<b>รวม</b>	<b>๒๑๘,๘๕๑</b>	<b>๑๗๓,๘๗๓</b>	<b>๓๙๒,๗๒๔</b>	<b>๒๑๕,๗๑๗</b>	<b>๑๗๔,๖๓๕</b>	<b>๓๙๐,๓๕๒</b>	<b>๒๑๖,๔๒๑</b>	<b>๑๗๑,๒๖๗</b>	<b>๓๘๗,๖๘๘</b>

ที่มา : สำนักงานสถิติจังหวัดสระบุรี

### แรงงานนอกระบบ จำแนกตามอายุ

เมื่อพิจารณาผู้มีงานทำที่อยู่นอกระบบในจังหวัดสระบุรี จำแนกตามอายุมากที่สุด ๕ อันดับ คือ ๑.อายุ ๖๐ ปีขึ้นไป จำนวน ๒๔,๙๔๙ คน (ร้อยละ ๑๙.๐๐) ๒. อายุ ๔๕ - ๔๙ ปี จำนวน ๒๓,๑๓๙ คน (ร้อยละ ๑๗.๖๒) ๓.อายุ ๕๐ - ๕๔ ปี จำนวน ๑๗,๐๕๓ คน (ร้อยละ ๑๒.๙๘) ๔.อายุ ๕๕ - ๕๙ ปี จำนวน ๑๓,๖๖๗ คน (ร้อยละ ๑๐.๔๑) ๕. อายุ ๔๐ - ๔๔ ปี จำนวน ๑๒,๑๕๐ คน (ร้อยละ ๙.๒๕)

แผนภูมิที่ ๑ จำนวนผู้มีงานทำที่อยู่นอกระบบในจังหวัดสระบุรีจำแนกตามอายุ ๕ อันดับแรก จังหวัดสระบุรี ปี ๒๕๖๒

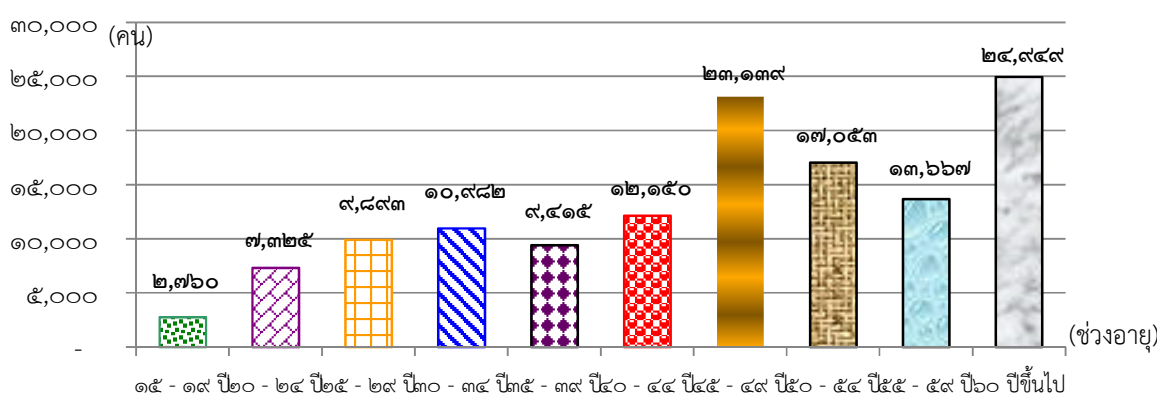

ที่มา : สำนักงานสถิติแห่งชาติ (ข้อมูลแรงงานนอกระบบ ปี ๒๕๖๒)



ตารางที่ ๑๐ จำนวนแรงงานต่างด้าวและสถานประกอบการขึ้นทะเบียนประกันสังคมในจังหวัดสระบุรี  
ณ เดือนธันวาคม ๒๕๖๒

สัญชาติ	ราย	ร้อยละ	แห่ง	ร้อยละ
๑. สัญชาติกัมพูชา	๗,๓๑๒	๔๗.๔๑	๕๐๘	๔๓.๐๑
๒. สัญชาติเมียนมา	๒,๐๙๗	๑๓.๖๐	๑๘๕	๑๕.๖๖
๓. สัญชาติลาว	๕,๔๐๓	๓๕.๐๓	๒๔๗	๒๐.๙๑
๔. ไม่มีสัญชาติ	-	-	-	-
๕. สัญชาติอื่น	๖๑๑	๓.๙๖	๒๔๑	๒๐.๔๑
รวม	๑๕,๔๒๓	๑๐๐.๐๐	๑,๑๘๑	๑๐๐.๐๐

ที่มา : สำนักงานประกันสังคมจังหวัดสระบุรี

#### ด้านการศึกษา

ตารางที่ ๑๑ จำนวนสถานศึกษานักเรียน/นักศึกษาห้องเรียนครูจำแนกตามสังกัด

(ข้อมูลวันที่ ๑๐ มิถุนายน ๒๕๖๒) สังกัด	สถานศึกษา (แห่ง)	นักเรียน/นักศึกษา	ห้องเรียน	ครู
๑. กระทรวงศึกษาธิการ	๓๓๓	๑๐๙,๗๘๘	๔,๖๕๗	๕,๔๘๓
๑.๑ สำนักงานคณะกรรมการการศึกษาขั้นพื้นฐาน (สพฐ.)	๒๘๑	๖๙,๖๑๒	๓,๓๒๗	๓,๖๕๙
๑) สำนักงานเขตพื้นที่การศึกษา ประถมศึกษาสระบุรีเขต ๑	๑๒๓	๑๙,๗๗๖	๑,๒๐๐	๑,๐๙๓
๒) สำนักงานเขตพื้นที่การศึกษา ประถมศึกษาสระบุรีเขต ๒	๑๓๖	๒๔,๙๕๒	๑,๔๑๙	๑,๒๙๖
๓) สำนักงานเขตพื้นที่การศึกษา มัธยมศึกษาเขต ๔	๒๑	๒๔,๕๗๒	๗๐๑	๑,๒๔๒
๔) สำนักงานการศึกษาพิเศษ	๑	๓๑๒	๗	๒๘
๑.๒ สำนักงานคณะกรรมการส่งเสริมการศึกษาเอกชน (สช.)	๓๐	๑๗,๔๕๐	๖๐๑	๑,๑๒๙
๑) สามัญศึกษา	๒๖	๑๖,๕๒๒	๕๓๖	๙๕๓
๒) นานาชาติ	๔	๑,๑๑๒	๖๕	๑๗๖
๑.๓ สำนักงานคณะกรรมการการอาชีวศึกษา (สอศ.)	๙	๑๔,๓๑๕	๕๗๑	๒๗๖

(ข้อมูลณวันที่ ๑๐ มิถุนายน ๒๕๖๒) สังกัด	สถานศึกษา (แห่ง)	นักเรียน/ นักศึกษา	ห้องเรียน	ครู
๑) ภาครัฐ	๗	๑๒,๙๗๑	๕๒๑	๒๔๓
๒) ภาคเอกชน	๒	๑,๓๔๔	๕๐	๓๓
<b>๑.๔ สำนักงานส่งเสริมการศึกษานอกระบบและการศึกษาตามอัธยาศัยจังหวัดสระบุรี (กศน.)</b>	<b>๑๓</b>	<b>๗,๕๖๕</b>	<b>๑๑๑</b>	<b>๑๔๒</b>
<b>๒. กระทรวงมหาดไทย</b>	<b>๑๘๖</b>	<b>๑๘,๗๔๖</b>	<b>๕๐๑</b>	<b>๗๑๔</b>
๑) องค์การบริหารส่วนท้องถิ่น	๑	๒๔๕	๑๒	๑๙
๒) เทศบาล	๒๙	๑๒,๙๐๖	๓๓๓	๓๘๐
๓) ศูนย์พัฒนาเด็กเล็ก	๑๕๖	๕,๕๙๕	๑๕๖	๓๑๕
<b>รวมทุกหน่วยงาน</b>	<b>๕๑๙</b>	<b>๑๓๐,๗๓๑</b>	<b>๔,๖๙๒</b>	<b>๖,๑๖๙</b>

ที่มา : ข้อมูลสารสนเทศด้านการศึกษาจังหวัดสระบุรีปีการศึกษา ๒๕๖๒

ตารางที่ ๑๒ จำนวนนักเรียนพิการ รายสังกัด จำแนกตามประเภทความพิการ สังกัดสำนักคณะกรรมการศึกษาขั้นพื้นฐาน ปีการศึกษา ๒๕๖๒

หน่วยงาน	เพศ	บกพร่องทางการเห็น	บกพร่องทางการได้ยิน	บกพร่องทางสติปัญญา	บกพร่องทางร่างกายหรือทางการเคลื่อนไหว	บกพร่องทางการเรียนรู้	บกพร่องทางการพูดและภาษา	บกพร่องทางพฤติกรรมหรืออารมณ์	ออทิสติก	ความพิการซ้อน	รวมทั้งสิ้น
ศูนย์การศึกษาพิเศษ	ชาย	๑	๒	๕๓	๖๙	๐	๐	๐	๓๖	๒๗	๑๘๘
	หญิง	๐	๒	๓๖	๕๕	๐	๐	๐	๑๒	๑๙	๑๒๔
	รวม	๑	๔	๘๙	๑๒๔	๐	๐	๐	๔๘	๔๖	๓๑๒
สพป.สระบุรี เขต ๑	ชาย	๒	๕	๘๖	๑๒	๖๔๐	๑๐	๒๖	๒๘	๑๘	๘๒๗
	หญิง	๒	๑	๓๕	๖	๑๘๙	๔	๗	๑๐	๕	๒๕๙
	รวม	๔	๖	๑๒๑	๑๘	๘๒๙	๑๔	๓๓	๓๘	๒๓	๑,๐๘๖
สพป.สระบุรี เขต ๑	ชาย	๗	๓	๑๖๑	๒๒	๑,๔๒๓	๑๒	๒๕	๒๒	๖๐	๑,๗๓๕
	หญิง	๔	๒	๗๔	๑๐	๕๒๒	๖	๔	๑๑	๑๐	๖๔๓
	รวม	๑๑	๕	๒๓๕	๓๒	๑,๙๔๕	๑๘	๒๙	๓๓	๗๐	๒,๓๗๘
สพม.	ชาย	๑	๓	๑๐	๑๒	๑๓๐	๐	๖	๖	๑	๑๖๙
	หญิง	๑	๑	๗	๘	๒๗	๐	๐	๐	๐	๔๔
	รวม	๒	๔	๑๗	๒๐	๑๕๗	๐	๖	๖	๑	๒๑๓
รวมทั้งสิ้น	ชาย	๑๑	๑๓	๓๑๐	๑๑๕	๒,๑๙๓	๒๒	๕๗	๙๒	๑๐๖	๒,๙๑๙
	หญิง	๗	๖	๑๕๒	๗๙	๗๓๘	๑๐	๑๑	๓๓	๓๔	๑,๐๗๐
	รวม	๑๘	๑๙	๔๖๒	๑๙๔	๒,๙๓๑	๓๒	๖๘	๑๒๕	๑๔๐	๓,๙๘๙

ข้อมูลสารสนเทศด้านการศึกษาจังหวัดสระบุรีปีการศึกษา ๒๕๖๒

ที่มาของข้อมูล : <http://๒๐๒.๒๙.๑๗๒.๑๒๑/specialbasic> (ระบบบริหารจัดการข้อมูลโรงเรียนเรียนรวม) ข้อมูลณวันที่ ๑๐ มิถุนายน ๒๕๖๒

ตารางที่ ๑๓ ประชากรวัยเรียนที่อยู่นอกระบบการศึกษา อายุ ๓- ๑๘ ปี

ทั้งสิ้นที่ต้องติดตาม จำนวน ๔,๑๐๘ คน

จำหน่ายออกจากฐานข้อมูล	กำลังดำเนินการติดตาม
เรียนภายในประเทศ/จบ ม.๖ หรือเทียบเท่า/อายุ ๑๘ ปี ขึ้นไป ไม่ตัวตน/ตาย	จบ ม.๓/เด็กพิการ/เด็กปกติ/เด็กออกกลางคัน
จำนวน ๓,๐๘๔ คน (ร้อยละ ๗๕.๐๘)	จำนวน ๑,๐๒๔ คน (ร้อยละ ๒๔.๙๒)

ข้อมูลจากสำนักงานส่งเสริมการศึกษานอกระบบและการส่งเสริมตามอัธยาศัยจังหวัดสระบุรี (กศน.)

ณ วันที่ ๑๙ สิงหาคม ๒๕๖๒

ตารางที่ ข้อมูลจำแนกการติดตามของสำนักงานส่งเสริมการศึกษานอกระบบและการส่งเสริมตามอัธยาศัย จังหวัดสระบุรี (กศน.)

หน่วย งานรับผิดชอบ	สภาพปัญหา เดิมที่ แบ่งกลุ่ม	รวม ทั้งหมด	เข้าเรียนหรือจำหน่าย ออกจากฐาน				กำลังดำเนินการติดตาม/หน่วยงานที่รับผิดชอบ							
			เรียน ภายใน ประเทศ/ ภายนอก ประเทศ	จบ ม.๖ หรือ เทียบเท่า /อายุ ๑๘ ปีขึ้นไป	ไม่มี ตัวตน/ ตาย	รวม	จบม.๓ (กศน.)	เด็ก พิการ (การ ศึกษา พิเศษ)	เด็ก ปกติที่ ไม่ได้ เรียน สพ. สพ. ม.สช.)	เด็ก ออก กลาง คัน สพ. สม. สช.)	ได้ ดำเนิน การ ต้องส่ง ต่อ	ยัง ไม่ได้ ดำ เนิน การ	รวม	
	ดำเนินการแล้ว พร้อมส่งต่อ	๓๒๗	๑๒๐	๑๐๖	๒๘	๒๕๔	๔	๑	๐	๖๘	๐	๐	๗๓	
การศึกษา พิเศษ	เด็กพิการ	๓๒๓	๒๒๐	๓๑	๗	๒๕๘	๐	๖๔	๐	๑	๐	๐	๖๕	
สพ. สพม.สช.	เด็กปกติที่ ไม่ได้เข้ารับ การศึกษาด้วย เหตุผลต่างๆ	๑๐๒๗	๔๕๙	๒๖๘	๖๖	๗๙๓	๑๙	๑	๑๒	๒๐๒	๐	๐	๒๓๔	
สพ. สพม.สช.	เด็กออก กลางคัน	๘๔๑	๒๔๓	๒๕๕	๕๕	๕๕๓	๑๓	๑	๐	๒๗๔	๐	๐	๒๘๘	
กศน. อาชีว	จบการศึกษา ภาคบังคับ ม.๓	๑๕๙๐	๓๖๐	๗๘๖	๘๐	๑๒๒๖	๓๒๐	๔	๐	๔๐	๐	๐	๓๖๔	
รวม	ช่วงอายุ อายุ๓-๕ (๓๙๘) อายุ ๖- ๑๕(๑๘๐)	๔๑๐๘	๑๔๐๒ (๑๓๙๖) (๖)	๑๔๔๖ (๒) (๑๔๔๔)	๒๓๖ (๒๓๐) (๖)	๓๐๘ ๔	(๓๕๖)	(๗๑)	(๑๒)	(๕๘๕)	(๐)	(๐)	๑,๐๒๔	

หน่วย งานรับผิดชอบ	สภาพปัญหา เดิมที่ แบ่งกลุ่ม	รวม ทั้งหมด	เข้าเรียนหรือจำหน่าย ออกจากฐาน		ไม่มี ตัวตน/ ตาย	รวม	กำลังดำเนินการติดตาม/หน่วยงานที่รับผิดชอบ							
			เรียน ภายใน ประเทศ/ ภายนอก ประเทศ	จบ ม.๖ หรือ เทียบเท่า /อายุ ๑๘ ปีขึ้นไป			จบม.๓ (กคน.)	เด็ก พิการ (การ ศึกษา พิเศษ)	เด็ก ปกติที่ ไม่ได้ เรียน สพ. สพ. ม.สช.)	เด็ก ออก กลาง คัน สพ. สม. สช.)	ได้ ดำเนิน การ ต้องส่ง ต่อ	ยัง ไม่ได้ ดำ เนิน การ	รวม	
	อายุ๑๖- ๑๘(๒๕๓๐)													

ที่มา : ข้อมูลจากสำนักงานส่งเสริมการศึกษานอกระบบและการส่งเสริมตามอัธยาศัยจังหวัดสระบุรี (กคน.)

ณ วันที่ ๑๙ สิงหาคม ๒๕๖๒

ตารางที่ ๑๔ จำนวนนักเรียนออกกลางคันสังกัดสำนักงานคณะกรรมการการศึกษาขั้นพื้นฐาน  
ปีการศึกษา ๒๕๖๑ จำแนกตามสาเหตุ

หน่วยงาน	จำนวนนักเรียน	ฐานะยากจน	มีปัญหาครอบครัว	สมรสแล้ว	มีปัญหาในการ ปรับตัว	ต้องคดี/ถูกจับ	เจ็บป่วย/อุบัติเหตุ	อพยพตาม ผู้ปกครอง	หาเลี้ยงครอบครัว	รวมทั้งสิ้น	ร้อยละ
สพป.สระบุรี เขต ๑	๒๐,๕๖๔	-	๑	-	-	-	-	-	-	-	๐.๐๐๕
สพป.สระบุรี เขต ๒	๒๕,๔๗๑	-	๑	๓	-	-	-	๒๐	-	-	๐.๐๙๔
สพม.๔	๒๔,๔๒๓	-	-	๑๔	๑๔	-	-	-	-	-	๐.๑๑๕
<b>รวมทั้งสิ้น</b>	<b>๗๐,๔๕๘</b>	<b>-</b>	<b>๒</b>	<b>๑๗</b>	<b>๑๔</b>	<b>-</b>	<b>-</b>	<b>๒๑</b>	<b>-</b>	<b>-</b>	<b>๐.๐๗๗</b>

ที่มา : ข้อมูลสารสนเทศด้านการศึกษาจังหวัดสระบุรีปีการศึกษา ๒๕๖๒

: <http://portal.bopp-obec.info/obec๖๑> (ระบบจัดเก็บข้อมูลนักเรียนรายบุคคล : DMC)

ด้านสาธารณสุข

ข้อมูลทรัพยากรสาธารณสุข

บุคลากรสาธารณสุข

ในปีงบประมาณ ๒๕๖๒ บุคลากรทางการแพทย์และสาธารณสุขของจังหวัดสระบุรีพบว่า มีอัตราส่วนแพทย์ทันตแพทย์เภสัชกรและพยาบาลวิชาชีพต่อประชากรเท่ากับ ๑:๒,๐๔๘, ๑:๑๐,๔๐๔, ๑:๕,๘๑๑ และ ๑:๔๑๕ ตามลำดับถือว่าบุคลากรทางการแพทย์และสาธารณสุขของจังหวัดสระบุรีต้องดูแลประชาชนน้อยลงเมื่อเปรียบเทียบกับปีงบประมาณ ๒๕๖๑ ยกเว้นอัตราส่วนทันตแพทย์ ที่ต้องดูแลประชาชนเพิ่มขึ้นจากปีที่ผ่านมา

ตารางที่ ๑๕ จำนวนบุคลากรทางการแพทย์และสาธารณสุขสังกัดสำนักงานปลัดกระทรวงสาธารณสุข  
จังหวัดสระบุรีปีงบประมาณ ๒๕๖๐-๒๕๖๒

บุคลากร	ปี ๒๕๖๐		ปี ๒๕๖๑		ปี ๒๕๖๒	
	จำนวน	อัตราส่วนต่อ ประชากร	จำนวน	อัตราส่วน ต่อ ประชากร	จำนวน	อัตราส่วนต่อ ประชากร
แพทย์	๒๖๔	๑:๒,๔๒๔	๒๖๔	๑:๒,๔๓๒	๓๑๕	๑:๒,๐๔๘
ทันตแพทย์	๗๐	๑:๙,๑๔๔	๖๘	๑:๙,๔๔๒	๖๒	๑:๑๐,๔๐๔
เภสัชกร	๑๐๓	๑:๖,๒๑๔	๑๐๕	๑:๖,๑๑๕	๑๑๑	๑:๕,๘๑๑
พยาบาลวิชาชีพ	๑,๔๗๗	๑:๔๓๓	๑,๔๗๑	๑:๔๓๖	๑,๕๕๕	๑:๔๑๕
จำนวนเตียง	๑,๓๖๕	๑:๖๖๙	๑,๓๖๕	๑:๔๗๐	๑,๓๖๕	๑:๔๗๒

ข้อมูล สำนักงานสาธารณสุขจังหวัดสระบุรี(ปี ๒๕๖๒)

ตารางที่ ๑๖ ร้อยละของเด็กแรกเกิด - ต่ำกว่า ๖ เดือน กินนมแม่อย่างเดียว เขตสุขภาพที่ ๔ จังหวัดสระบุรี ๒๕๖๒

อำเภอ	จำนวน เด็ก อายุ ครบ ๖ เดือน	จำนวนเด็ก อายุครบ ๖ เดือนที่แม่ หรือผู้เลี้ยงดู ได้ถูก สอบถาม	ร้อยละ สอบถาม	จำนวนที่เด็ก อายุครบ ๖ เดือนที่กิน นมแม่อย่าง เดียว	ร้อยละ กินนม แม่อย่าง เดียว	ตอบว่ากินนมแม่อย่างเดียวในแต่ละ ช่วงอายุ(เดือน)					
						๑	๒	๓	๔	๕	๖
เมืองสระบุรี	๕๐๐	๙๘	๑๙.๖	๓๑	๓๑.๖๓	๕	๔	๒๔	๔	๑๕	๖
แก่งคอย	๕๖๕	๒๗๑	๔๗.๙๖	๑๖๐	๕๙.๐๔	๖๗	๒๑	๑๐๑	๕๒	๕๘	๔๒
หนองแค	๔๔๙	๑๙๙	๔๔.๓๒	๘๕	๔๒.๗๑	๘๔	๑๖	๓๔	๑๗	๑๗	๑๓
วิหารแดง	๒๐๙	๗๙	๓๗.๘	๔๐	๕๐.๖๓	๔	๒	๓๔	๖	๒๐	๕
หนองแซง	๖๐	๑๗	๒๘.๓๓	๗	๔๑.๑๘	๒	๒	๓	๑	๒	๒
บ้านหมอ	๑๔๓	๕๓	๓๗.๐๖	๒๕	๔๗.๑๗	๔	๕	๑๓	๙	๑๒	๗
ดอนพุด	๓๙	๓๑	๗๙.๔๙	๑๒	๓๘.๗๑	๔	๑	๑๔	๓	๕	๑
หนองโดน	๕๘	๑๗	๒๙.๓๑	๒	๑๑.๗๖	๐	๐	๔	๐	๐	๐
พระพุทธบาท	๒๔๙	๑๖๕	๖๖.๒๗	๓๔	๒๐.๖๑	๑	๗	๔๖	๑๑	๒๕	๓
เสาไห้	๑๕๕	๑๐๐	๖๔.๕๒	๔๔	๔๔	๕	๑๙	๒๖	๘	๑๗	๑๒
มวกเหล็ก	๓๓๕	๑๑๔	๓๔.๐๓	๗๕	๖๕.๗๙	๔๖	๑๙	๕๐	๗	๒๐	๙
วังม่วง	๑๐๔	๙๑	๘๗.๕	๕๔	๕๙.๓๔	๔๑	๒๙	๓๔	๑๑	๒๐	๑๗
เฉลิมพระ เกียรติ	๑๗๒	๗๒	๔๑.๘๖	๒๗	๓๗.๕	๑	๑	๑๙	๕	๗	๔

ที่มา : ข้อมูล จากกระทรวงสาธารณสุข (HDC) ณ วันที่ ๑๔ กรกฎาคม ๒๕๖๒

ตารางที่ ๑๗ สาเหตุการตายอันดับแรกของประชากรจังหวัดสระบุรี

ลำดับ	ชื่อโรค	ชาย	หญิง	รวม
๑	วัยชรา	๑๒๒	๑๓๕	๒๕๗
๒	การหายใจล้มเหลวเฉียบพลัน	๗๙	๕๑	๑๓๐
๓	หัวใจล้มเหลวไม่ระบุรายละเอียด	๖๘	๕๕	๑๒๓
๔	สาเหตุการตายอื่นที่ไม่ชัดเจนและไม่ระบุรายละเอียด	๗๒	๕๑	๑๒๓
๕	หัวใจล้มเหลว	๕๑	๒๖	๗๗
๖	หัวใจล้มเหลวแบบมีน้ำคั่ง	๓๒	๓๐	๖๒
๗	หัวใจหยุดเต้น	๒๘	๒๕	๕๓
๘	ความดันโลหิตสูงไม่ทราบสาเหตุ (ปฐมภูมิ)	๒๖	๒๔	๕๐
๙	การหายใจล้มเหลวไม่ระบุรายละเอียด	๓๑	๑๘	๔๙
๑๐	การหายใจล้มเหลวมีได้จำแนกไว้ที่ใด	๒๕	๒๒	๔๗

ที่มา : ข้อมูล จากกระทรวงสาธารณสุข (HDC)ณ เดือนมีนาคม ๒๕๖๓

ด้านความปลอดภัยในชีวิตและทรัพย์สิน

ความปลอดภัยทางท้องถนน

ตารางที่ ๒๑ ข้อมูลเปรียบเทียบสถิติการเกิดอุบัติเหตุทางถนนระหว่างช่วงเดือนตุลาคม ๒๕๖๑ – กันยายน ๒๕๖๒  
ปีงบประมาณ ๒๕๖๒ กับช่วงเดือนตุลาคม ๒๕๖๒ – กันยายน ๒๕๖๓ ปีงบประมาณ ๒๕๖๓

ข้อมูล	ปีงบประมาณ๒๕๖๒	ปีงบประมาณ๒๕๖๓	ผลการเปรียบเทียบ
การเกิดอุบัติเหตุ (ครั้ง)	๑๕๗	๑๖๕	เพิ่มขึ้น ๘ ครั้ง คิดเป็นร้อยละ ๕.๐๙
บาดเจ็บทั้งหมด (ราย)	๔๖	๔	ลดลง ๔๒ ครั้ง คิดเป็นร้อยละ ๙๑.๓๐
เสียชีวิต (ราย)	๘๒	๑๐๒	เพิ่มขึ้น ๒๐ ราย คิดเป็นร้อยละ ๒๔.๓๙

ข้อมูลการประชุมการรักษามันคงและความสงบเรียบร้อยส่วนภูมิภาคจังหวัดสระบุรี ครั้งที่ ๒/๒๕๖๓ เดือนกุมภาพันธ์ ๒๕๖๓

ด้านสังคม

ดัชนีความมั่นคงของมนุษย์

สถานการณ์ความมั่นคงของมนุษย์ภาพรวมประเทศ

สถานการณ์ความมั่นคงของมนุษย์ประเทศไทย ปี ๒๕๖๐-๒๕๖๑ ในภาพรวมประเทศไทย ได้ประเมินค่าดัชนีความมั่นคงของมนุษย์ จากองค์ประกอบความมั่นคงของมนุษย์ ๑๒ มิติ ๔๐ ตัวชี้วัด เนื่องจากจัดเก็บข้อมูลมีข้อจำกัดและมีความแตกต่างของบริบทเชิงพื้นที่ แต่เพื่อให้สะท้อนถึงสถานการณ์ที่เป็นจริง ดังนั้น การประมวลค่าดัชนีความมั่นคงของมนุษย์ จึงสามารถสะท้อนได้ในระดับหนึ่ง ซึ่งผลการศึกษาพบว่า ดัชนีความมั่นคงของมนุษย์ประเทศไทย ปี ๒๕๖๐ - ๒๕๖๑ มีค่าดัชนีความมั่นคงของมนุษย์ ๖๙.๗๖ และมีมิติที่มีค่าดัชนีสูงสุด คือ มิติทางศาสนาและวัฒนธรรม ๗๐.๔๓ อันดับสองมิติชุมชนและการสนับสนุนทางสังคม ๗๐.๓๗ อันดับสาม มิติสิทธิและความเป็นธรรม ๗๐.๓๓ ส่วนมิติที่มีค่าดัชนีต่ำสุด คือ มิติสิ่งแวดล้อม ทรัพยากร/พลังงาน ๖๙.๗๐ และมิติการศึกษา ๖๙.๗๖ ตามลำดับ รายละเอียดแผนภูมิที่ ๔

#### แผนภูมิที่ ๔ ความมั่นคงของมนุษย์ประเทศไทย ปี ๒๕๖๐-๒๕๖๑ ในภาพรวมประเทศ ๑๒ มิติ

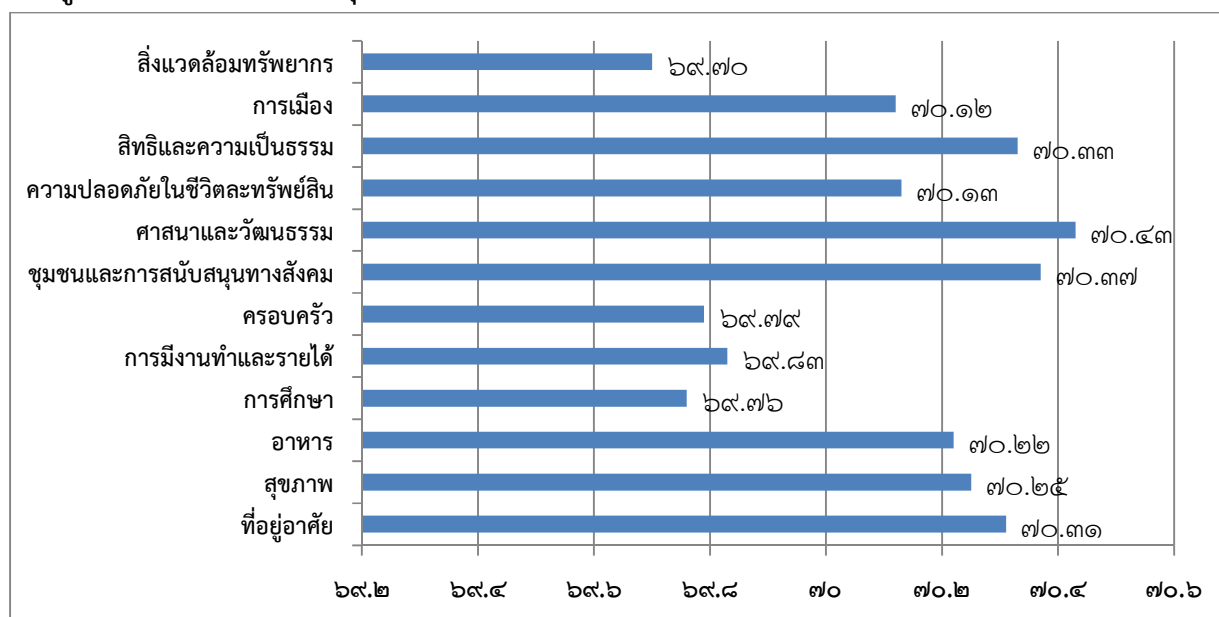

ที่มา : ความมั่นคงของมนุษย์ประเทศไทย ปี ๒๕๖๐ - ๒๕๖๑ กระทรวงการพัฒนาสังคมและความมั่นคงของมนุษย์ ปี ๒๕๖๒

#### ค่าดัชนีความมั่นคงของมนุษย์ ๑๒ มิติ ของจังหวัดสระบุรี ปี ๒๕๖๐ - ๒๕๖๑

ค่าดัชนีความมั่นคงของมนุษย์ปี ๒๕๖๐-๒๕๖๑ มีค่า CHSI = ๖๗.๑๒ เมื่อพิจารณาจากดัชนีความมั่นคงของมนุษย์จังหวัดสระบุรี มีค่าดัชนีมากที่สุด ๓ ลำดับแรก ได้แก่ มิติการเมือง ๘๓.๐๐ รองลงมา ชุมชนและการสนับสนุนทางสังคม ๗๕.๕๑ และมิติสุขภาพ ๗๔.๐๖ ส่วนมิติที่มีค่านี้น้อยที่สุด ๓ ลำดับแรก ได้แก่ มิติความปลอดภัยในชีวิตและทรัพย์สิน ๔๒.๙๔ รองลงมามิติด้านครอบครัว ๕๗.๔๖ และมิติการมีงานทำและรายได้ ๕๘.๕๕ รายละเอียดแสดงแผนภูมิที่

### แผนภูมิที่ ค่าดัชนีความมั่นคงของมนุษย์ ๑๒ มิติ ของจังหวัดสระบุรี ปี ๒๕๖๐ - ๒๕๖๑

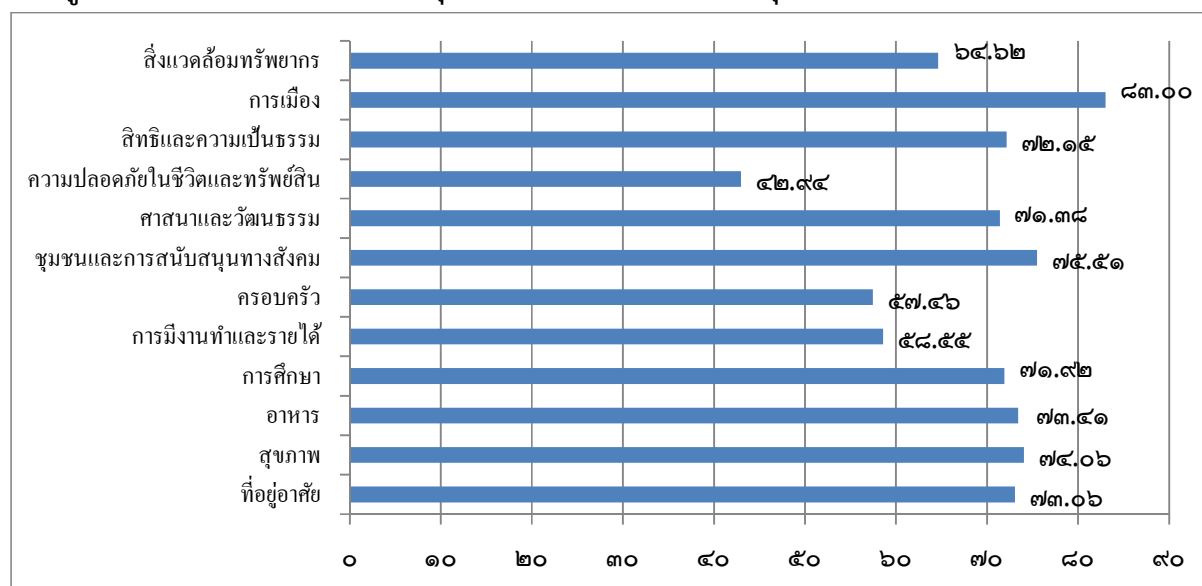

ที่มา : ความมั่นคงของมนุษย์ประเทศไทย ปี ๒๕๖๐-๒๕๖๑ กระทรวงการพัฒนาสังคมและความมั่นคงของมนุษย์ ปี ๒๕๖๒

### ค่าดัชนีความมั่นคงของมนุษย์จังหวัดสระบุรี

จังหวัดสระบุรี มีค่าดัชนีความมั่นคงของมนุษย์ ๖๗.๑๒ ต่ำกว่าเฉลี่ยภาพรวมประเทศ อยู่ในอันดับที่ ๔๙ จาก ๗๗ จังหวัดทั่วประเทศ ค่าดัชนีของจังหวัดสระบุรีในแต่ละมิติมีแนวโน้มไปในทิศทางเดียวกับปี ๒๕๕๙ แต่มีค่าดัชนีน้อยลง สำหรับมิติที่มีค่าดัชนีสูงเป็นอันดับต้นๆ คือมิติการเมือง (๘๓.๐๐ จาก ๗๐.๑๒) ตัวชี้วัดที่สำคัญคือ อัตราการมาใช้สิทธิลงคะแนนเลือกตั้ง ส.ส. แบบแบ่งเขตเลือกตั้ง และอัตราการมาใช้สิทธิลงคะแนนเลือกตั้ง ส.ส. แบบสัดส่วนอยู่อันดับที่ ๕ ของประเทศ (เป็นข้อมูลปี ๒๕๕๔)

มิติที่น่าเป็นห่วงของจังหวัดสระบุรี คือมิติความปลอดภัยในชีวิตและทรัพย์สิน มีค่าดัชนีที่น้อยที่สุดอยู่ในอันดับที่ ๗๖ รองจากจังหวัดอ่างทอง ซึ่งตัวชี้วัดที่สำคัญ คือ อัตราเสียชีวิตด้วยอุบัติเหตุต่อประชากร ๑๐๐,๐๐๐ คน สูงที่สุดในประเทศในขณะที่จำนวนคดีอาญา ๔ กลุ่มต่อประชากร ๑๐๐,๐๐๐ คน อยู่อันดับที่ ๗๐ ของประเทศ ดังตารางที่ ๒๒

ตารางที่ ๑๘ ข้อมูลของตัวชี้วัดและอันดับของตัวชี้วัดจากทั้งหมด ๗๗ จังหวัด

มิติ	ตัวชี้วัด	ข้อมูลตัวชี้วัด	อันดับที่จาก ๗๗จังหวัด
๑.ที่อยู่อาศัย	๑.ความหนาแน่นของประชากรต่อพื้นที่ ๑ ตร.กม*	๑๗๙.๕๒	๖๑
	๒.อัตราการถือครองที่อยู่อาศัย	๘๐.๔๐	๕๖
	๓.ร้อยละของที่อยู่อาศัยที่มีภาพทศนถาวร	๑๐๐.๐๐	๑ (เท่ากับ ๑๙ จังหวัด)
๒.สุขภาพ	๔.อัตราเตียงต่อประชากร ๑๐๐,๐๐๐ คน	๒๘๔.๐๙	๘



มิติ	ตัวชี้วัด	ข้อมูล ตัวชี้วัด	อันดับที่ จาก ๗๗จังหวัด
	๕. อัตราบุคลากรทางการแพทย์ต่อประชากร ๑๐๐,๐๐๐ คน	๓๗๑.๗๘	๑๒
	๖. อัตราผู้ป่วยทางสุขภาพจิตต่อประชากร ๑๐๐,๐๐๐ คน	๑,๙๖๓.๒๗	๒๘
	๗. อัตราการเจ็บป่วยด้วยโรคสำคัญ ๕ โรคต่อประชากร ๑๐๐,๐๐๐ คน*	๔,๑๑๐.๐๒	๕๖
	๘. อัตราการเข้าถึงบริการของผู้ป่วยต่อประชากร ๑๐๐,๐๐๐ คน	๖๘,๒๘๕.๑๕	๖๔
<b>๓. อาหาร</b>	๙. อัตราของผู้ป่วยอาหารเป็นพิษต่อประชากร ๑๐๐,๐๐๐ คน	๑๒๑.๒๑	๓๑
	๑๐. ร้อยละของร้านอาหารและแผงลอยที่ได้ GFGT (Clean Food Good Taste)	๘๖.๖๗	๓๕
	๑๑. ร้อยละของตลาดสดน้ำซึ่	๘๘.๒๔	๕๒
<b>๔. การศึกษา</b>	๑๒. อัตรานักเรียนต่อห้องเรียน*	๒๐.๙๓	๕๗
	๑๓. อัตรานักเรียนต่อครู*	๑๙.๓๔	๖๐
	๑๔. อัตราการมีคอมพิวเตอร์ต่อครัวเรือน	๐.๓๔๙๑	๙
<b>๕. การมีงานทำ และมีรายได้</b>	๑๕. อัตราการมีงานทำ	๙๘.๒๙	๔๖
	๑๖. อัตราการว่างงาน*	๑.๖๔	๖๔
	๑๗. รายได้เฉลี่ยต่อครัวเรือน	๓๕,๓๗๘.๔๙	๖
	๑๘. ค่าใช้จ่ายเฉลี่ยต่อครัวเรือน*	๒๖,๖๓๕.๑๐	๗๓
	๑๙. จำนวนหนี้สินเฉลี่ยต่อครัวเรือน*	๒๘๖,๔๕๙.๙๒	๗๓
<b>๖. ครอบครัว</b>	๒๐. อัตราการจดทะเบียนหย่าต่อ ๑,๐๐๐ ครัวเรือน*	๙.๐๑	๗๕
	๒๑. ร้อยความเข้มแข็งของครอบครัว	๙๗.๕๐	๘
	๒๒. ความรุนแรงในครอบครัวต่อ ๑,๐๐๐ ครัวเรือน*	๐.๑๑	๕๖
<b>๗. ชุมชนและ การสนับสนุน ทางสังคม</b>	๒๓. อัตราผู้ทำประกันกับชีวิตต่อประชากร	๔๐.๘๖	๑๔
	๒๔. อัตราผู้ทำประกันสังคมต่อกำลังแรงงานรวม	๔๖.๔๗	๑๒
	๒๕. อัตราการฆ่าตัวตายและทำร้ายตนเองต่อประชากร ๑๐๐,๐๐๐ คน*	๕.๘๓	๓๖
	๒๖. อัตราผู้ถือกรรมธรรม์ประกันอุบัติเหตุส่วนบุคคลต่อประชากร	๓.๔๐	๑๔
<b>๘. ศาสนาและ วัฒนธรรม</b>	๒๗. จำนวนศาสนาทุกประเภทต่อประชากร ๑๐๐,๐๐๐ คน	๘๒.๗๑	๓๘
	๒๘. คนอายุ ๖ ปี ขึ้นไปทุกคนปฏิบัติกิจกรรมทางศาสนาอย่างน้อยสัปดาห์ละ ๑ ครั้ง	๙๙.๘๘	๔๙ (เท่ากัน ๒ จังหวัด)
<b>๙. ความ ปลอดภัยใน ชีวิตและ ทรัพย์สิน</b>	๒๙. จำนวนฐานความผิดคดีอาญา ๔ กลุ่ม ต่อประชากร ๑๐๐,๐๐๐ คน*	๑๙๐.๘๐	๗๐
	๓๐. อัตราการเสียชีวิตด้วยอุบัติเหตุต่อประชากร ๑๐๐,๐๐๐ คน*	๒๙.๑๒๖	๗๗
	๓๑. จำนวนคดีในศาลปกครองต่อประชากร ๑๐๐,๐๐๐ คน*	๑๐.๑๒	๕๗

มิติ	ตัวชี้วัด	ข้อมูล ตัวชี้วัด	อันดับที่ จาก ๗๗จังหวัด
	๓๒.จำนวนเรื่องเรียนจากประชาชนผ่านศูนย์บริการประชาชนต่อประชากร ๑๐๐,๐๐๐ คน*	๑๐๑.๘๖	๖๗
	๓๓.ร้อยละขอเรื่องที่ได้ข้อยุติตามข้อร้องเรียนผ่านศูนย์บริการประชาชน	๙๗.๐๙	๖
๑๑.การเมือง	๓๔.อัตราการมาใช้สิทธิลงคะแนนเลือกตั้ง สส.แบ่งเขตเลือกตั้ง	๘๑.๕๐	๕
	๓๕.อัตราการมาใช้สิทธิลงคะแนนเลือกตั้ง สส.แบบบัญชีรายชื่อ	๘๑.๕๐	๕
๑๒.สิ่งแวดล้อม ทรัพยากร/ พลังงาน	๓๖.อัตราการใช้ศักยภาพเชิงพลังงานทดแทนต่อ ๑,๐๐๐ครัวเรือน	๒.๑๒	๔๑
	๓๗.ร้อยละของพื้นที่ป่าต่อพื้นที่จังหวัด	๒๓.๖๕	๓๒
	๓๘.อัตราการผลิตติดตั้งไฟฟ้าจากพลังงานทดแทนต่อ ๑,๐๐๐ครัวเรือน	๐.๙๐	๑๑
	๓๙.อัตราปริมาณการจำหน่ายน้ำมันเชื้อเพลิงต่อ ๑,๐๐๐ครัวเรือน*	๓,๔๓๒.๘๖	๗๔
	๔๐.อัตราปัญหามลพิษที่ได้รับการร้องเรียนต่อประชากร ๑๐๐,๐๐๐ คน	๒.๑๘	๖๘

ข้อมูลความมั่นคงของมนุษย์ประเทศไทย ปี ๒๕๖๐ - ๒๕๖๑

## บทที่ ๓

### สถานการณ์ทางสังคมของจังหวัดสระบุรี

#### ๓.๑ ข้อมูลสถานการณ์ทางสังคมจังหวัดสระบุรี

“ข้อมูลสถานการณ์ทางสังคม” หมายถึงข้อมูลที่บ่งชี้ลักษณะของกลุ่มเป้าหมายที่ต้องให้การคุ้มครองเพื่อสร้างความมั่นคงในชีวิตที่สามารถใช้ประโยชน์ในการป้องกันและแก้ไขความเสี่ยงต่อการเกิดปัญหาสังคมรวมถึงข้อมูลสถานการณ์ของประเด็นปัญหาทางสังคมสำคัญที่เกิดขึ้นในรายไตรมาสและรอบปี “รายงานสถานการณ์ทางสังคมจังหวัด” หมายถึง รายงานข้อมูลด้านสังคมในระดับจังหวัดที่บูรณาการข้อมูลทุติยภูมิจากแหล่งที่เกี่ยวข้อง

#### วัตถุประสงค์การเก็บข้อมูล:

๑) เพื่อให้มีข้อมูลสถานการณ์ทางสังคมระดับจังหวัดที่ครบถ้วนถูกต้องครอบคลุมกลุ่มเป้าหมายสามารถนำมาใช้ประโยชน์ในการป้องกันแก้ไขปัญหาและกำหนดแนวทางการพัฒนามิตติงานด้านสังคมที่เกิดขึ้น

๒) เพื่อให้หน่วยงานที่เกี่ยวข้องทั้งในระดับท้องถิ่นและระดับจังหวัดนำข้อมูลไปใช้ในการกำหนดแผนงานเพื่อการคุ้มครองป้องกันและแก้ไขปัญหาสังคมที่เกิดขึ้น

๓) เพื่อให้หน่วยงานระดับกระทรวงนำข้อมูลไปใช้ประโยชน์ในการวิเคราะห์สถานการณ์แนวโน้มกำหนดเป็นนโยบายและแผนงานในการพัฒนาสังคมที่มุ่งสู่ความมั่นคงของมนุษย์ การแบ่งเนื้อหาเป็นตามกลุ่มเป้าหมายได้แก่โครงสร้างประชากรสถานการณ์เด็กและเยาวชนสถานการณ์ผู้สูงอายุสถานการณ์คนพิการสถานการณ์สตรีครอบครัวสถานการณ์ผู้ด้อยโอกาสและผู้ประสบปัญหาทางสังคมเครือข่ายทางสังคมจังหวัดสระบุรี สถานการณ์ค้ามนุษย์จังหวัดสระบุรี และสถานการณ์ด้านที่อยู่อาศัยจังหวัดสระบุรี ซึ่งได้ข้อมูลทุติยภูมิโดยรวบรวมมาจากหน่วยงานที่เกี่ยวข้องรวบรวมไว้นำมาแสดงผลการวิเคราะห์ในรูปแบบตารางและแผนภูมิรูปภาพพร้อมคำบรรยายคำนี้

#### ๓.๒ ข้อมูลประชากรของจังหวัด

##### ตารางที่ ๑๙ ข้อมูลประชากรของจังหวัด

รายงานข้อมูล	หน่วยนับ	จำนวน		
		ชาย	หญิง	รวม
๑ ประชากรอายุ ๐ - ๑๗ ปี	คน	๗๐,๗๗๒	๖๖,๘๔๙	๑๓๗,๖๒๑
๒ ประชากรอายุ ๑๘ - ๒๕ ปี	คน	๓๕,๑๙๑	๓๐,๗๙๒	๖๕,๙๘๓
๓ ประชากรอายุ ๒๖ - ๕๙ ปี	คน	๑๕๘,๑๙๓	๑๖๔,๔๙๑	๓๒๒,๖๘๔
๔ ประชากรอายุ ๖๐ ปีขึ้นไป	คน	๔๖,๑๖๐	๖๑,๐๘๔	๑๐๗,๒๔๔
๕ ประชากรอายุ ๑๐๐ ปีขึ้นไป	คน	๙๓	๑๐๕	๑๙๘
๖.ครัวเรือนตามฐานข้อมูลทะเบียนราษฎร์ (ข้อมูล ณ ธ.ค.๖๒)	ครัวเรือน			๒๗๗,๑๘๔

ที่มา : ระบบสถิติทางการปกครอง กระทรวงมหาดไทย (พฤษภาคม ๒๕๖๓)

### ๓.๓ สถานการณ์และผลการดำเนินงานตามกลุ่มเป้าหมาย

#### ๓.๓.๑ สถานการณ์เด็กและเยาวชน

##### ๓.๓.๑.๑ ด้านโครงสร้างประชากรเด็ก

ตารางที่ ๒๐ จำนวนประชากรวัยเด็ก (อายุ ๐ -๑๘ ปี ตาม พ.ร.บ.คุ้มครองเด็ก พ.ศ.๒๕๔๖)

ช่วงอายุ	ชาย(คน)	หญิง(คน)	รวม(คน)
แรกเกิด - ๕ ปี	๑๙,๖๒๘	๑๘,๕๒๓	๓๘,๑๕๑
๖ ปี -๑๒ ปี	๒๗,๐๓๔	๒๕,๔๐๕	๕๒,๔๓๙
๑๓ ปี - ๑๘ปี	๒๓,๙๗๙	๒๒,๖๘๓	๔๖,๖๖๒
รวมทั้งสิ้น	๗๐,๖๔๑	๖๖,๖๑๑	๑๓๗,๒๕๒

ตารางที่ ๒๑ จำนวนประชากรวัยเยาวชน

ช่วงอายุ	ชาย(คน)	หญิง(คน)	รวม(คน)
๑๙ ปี - ๒๕ ปี	๓๒,๘๘๖	๒๘,๙๐๐	๖๑,๗๘๖

##### ๓.๓.๑.๒ ด้านสวัสดิการเงินอุดหนุนเลี้ยงดูเด็กแรกเกิด

ข้อมูลการลงทะเบียนโครงการเงินอุดหนุนเพื่อการเลี้ยงดูเด็กแรกเกิด (เป้าหมายเด็กแรกเกิดถึง ๖ ปี อยู่ในครัวเรือนที่มีรายได้เฉลี่ยไม่เกิน ๑๐๐,๐๐๐ บาท )

ตารางที่ ๒๒ จำนวนเด็กที่ลงทะเบียนจำแนกตามปีงบประมาณ

(ข้อมูล ณ วันที่ ๒๕ สิงหาคม ๒๕๖๓)

ปีงบประมาณ	จำนวนผู้ลงทะเบียนและมีสิทธิ์รับเงินอุดหนุน (คน)
๒๕๕๙	๗๔๐
๒๕๖๐	๑,๐๔๕
๒๕๖๑	๒,๒๘๐
๒๕๖๒	๓,๑๕๓
๒๕๖๓	๗,๙๖๖
รวม	๑๕,๑๘๔

จากฐานข้อมูลการลงทะเบียนพบว่ามีการดา(แม่วัยใส) ที่มาลงทะเบียนรับเงินอุดหนุนเพื่อการเลี้ยงดูเด็กแรกเกิดอายุไม่เกิน ๑๘ ปี จำนวน ๓๒๑ ราย คิดเป็นร้อยละ๒.๐๓

##### ๓.๓.๑.๓. สถานการณ์การตั้งครรภ์ในวัยรุ่น

จากข้อมูลด้านอนามัยแม่และเด็ก ปี๒๕๖๑ มีอัตราการตายโดยกำเนิด ๔.๐ ต่อ ๑,๐๐๐ การเกิดมีชีพ ซึ่งอยู่ในเกณฑ์ตัวชี้วัดสถานะสุขภาพที่กำหนดให้ไม่เกิน๔ ต่อ ๑,๐๐๐ คน ทารกแรกเกิดน้ำหนักน้อยกว่า ๒,๕๐๐กรัมมีอัตรา ๑๐.๗ สูงกว่าตัวชี้วัดสถานะสุขภาพของกรมอนามัยไม่เกินร้อยละ ๗ หญิงตั้งครรภ์

ร้อยละ ๕๒.๙ ได้รับยาเม็ดเสริมไอโอดีนไม่ครบตามเกณฑ์บริการร้อยละ ๑๐๐ อัตราการเลี้ยงลูกด้วยนมแม่อย่างเดียวเป็นเวลา ๖ เดือนร้อยละ ๔๙.๒ เด็ก ๐-๕ ปี มีส่วนสูงและรูปร่างสมส่วนร้อยละ ๔๑ ต่ำกว่าเป้าหมายร้อยละ ๕๓ แต่การเจริญเติบโตของเด็กอายุ ๐ -๕ ปี มีพัฒนาการสมวัยอยู่สูงกว่าเกณฑ์มาตรฐานร้อยละ ๙๘

การตั้งครรภ์ในวัยรุ่น ปี ๒๕๖๑ อัตราการตั้งครรภ์ในวัยรุ่น (หญิงอายุไม่เกิน ๑๙ ปี) มีแนวโน้มลดลง เมื่อเปรียบเทียบกับ ๓ ปี ย้อนหลัง ขณะที่อายุเฉลี่ยของวัยรุ่นที่มีเพศสัมพันธ์ครั้งแรกมีแนวโน้มอายุน้อยลง ข้อมูลจากศูนย์อนามัยทั่วประเทศพบว่า มารดาวัยรุ่นที่มีอายุน้อยที่สุด คือ ๑๓ ปี

#### ตารางที่ ๒๓ จำนวนการคลอดของมารดาอายุไม่เกิน ๑๙ ปี แยกตามโรงพยาบาลอำเภอ

อำเภอ	ปี ๒๕๕๙	ปี ๒๕๖๐	ปี ๒๕๖๑	ปี ๒๕๖๒ (๑ ต.ค.-๑๓ ส.ค.๖๒)
เมืองสระบุรี	๖๘๑	๖๐๖	๕๔๒	๒๘๗
เสาไห้	๑๓	๑๙	๗	๑๑
เฉลิมพระเกียรติ	๐	๐	๐	๐
หนองโดน	๐	๐	๐	๐
ดอนพุด	๕	๒	๒	๓
แก่งคอย	๔๘	๕๔	๖๒	๒๒
มวกเหล็ก	๖๖	๕๗	๒๙	๒๐
พระพุทธบาท	๒๗๙	๒๕๒	๒๑๕	๑๓๑
หนองแค	๗๑	๔๑	๔๖	๒๑
วิหารแดง	๔๘	๔๘	๒๗	๑๑
บ้านหมอ	๕๔	๓๖	๑๕	๑๘
วังม่วง	๒๗	๑๒	๒๖	๑๑
หนองแซง	๓	๓	๒	๑
<b>รวม</b>	<b>๑,๒๙๕</b>	<b>๑,๑๓๐</b>	<b>๙๗๓</b>	<b>๕๓๖</b>

หมายเหตุ อำเภอเฉลิมพระเกียรติ และอำเภอหนองโดน ไม่มีโรงพยาบาล

ที่มา : สำนักงานสาธารณสุขจังหวัดสระบุรี

#### ๓.๓.๑.๔ สถานการณ์ปัญหาเด็กในปี ๒๕๖๓

ในปี ๒๕๖๓ จากข้อมูลการให้การให้การสงเคราะห์ และคุ้มครองสวัสดิภาพเด็กในจังหวัดสระบุรี พบว่ามีประเด็นปัญหาต่างๆเมื่อจัดลำดับ ๓ ลำดับ พบว่าปัญหาเด็กที่พบมากที่สุด คือ เด็กที่อยู่ในครอบครัวยากจน จำนวน ๘๔.๒๑ รองลงมา มารดาอายุน้อยกว่า ๑๘ ปี จำนวน ๓๒๑ ราย ร้อยละ ๑๒.๙๕ และการขอรับเด็กเป็นบุตรบุญธรรม เนื่องจากครอบครัวแตกแยก จำนวน ๓๕ ราย ร้อยละ ๑.๔๑ ดังตารางที่

ตารางที่ ๒๔ สถานการณ์ปัญหาเด็กในปี ๒๕๖๓

ที่	ประเด็น	จำนวน (ราย)	คิดเป็นร้อยละ
๑	เด็กในครอบครัวยากจน	๒,๐๘๖	๘๔.๒๑
๒	เด็กพิการและเจ็บป่วยเรื้อรัง	๙	๐.๓๖
๓	การขอรับเด็กเป็นบุตรบุญธรรมเนื่องจากครอบครัวแตกแยก	๓๕	๑.๕๑
๕	เด็กถูกล่วงละเมิดทางเพศ	๖	๐.๒๔
๖	เด็กที่ผู้ปกครองต้องขัง	๖	๐.๒๔
๗	มารดาอายุน้อยกว่า ๑๘ ปี	๓๒๑	๑๒.๙๕
๘	เด็กที่ได้รับผลกระทบจากความรุนแรงในครอบครัว	๑๔	๐.๕๖
รวม		๒,๔๗๗	๑๐๐

ที่มา : ข้อมูล สนง.พมจ.สระบุรี /บ้านพักเด็กและครอบครัวจังหวัดสระบุรี

๓.๓.๑.๕ ข้อมูลเด็กพิการ (อายุแรกเกิด - ๑๘ ปี)

ข้อมูลศูนย์บริการคนพิการจังหวัดสระบุรี ได้ดำเนินการขึ้นทะเบียนคนพิการในจังหวัดสระบุรี โดยแยกเป็นประเภทเด็กพิการที่มีอายุแรกเกิด - ๑๘ ปี

ตารางที่ ๒๕ จำแนกประเภทความพิการ

ที่	ประเภทความพิการ	แรกเกิด - ๑๘ ปี			ร้อยละ
		ชาย	หญิง	รวม	
๑	ทางการมองเห็น	๒๙	๑๔	๔๓	๓.๓๓
๒	ทางการได้ยินหรือสื่อความหมาย	๕๒	๓๕	๘๗	๗.๐๘
๓	ทางการเคลื่อนไหวหรือทางร่างกาย	๑๔๖	๘๙	๒๓๕	๑๙.๑๓
๔	ทางจิตใจหรือพฤติกรรม	๔	๐	๔	๐.๓๒
๕	ทางสติปัญญา	๑๙๖	๑๕๐	๓๔๖	๒๘.๑๗

ที่	ประเภทความพิการ	แรกเกิด - ๑๘ ปี			ร้อยละ
		ชาย	หญิง	รวม	
๖	ทางการเรียนรู้	๑๑๔	๒๙	๑๔๓	๑๑.๖๔
๗	พิการซ้อน	๒๖๒	๑๑๐	๓๗๒	๓๐.๒๙
	รวม	๘๐๓	๔๒๕	๑,๒๒๘	๑๐๐%

ที่มา : ฐานข้อมูลทะเบียนกลางคนพิการ กรมส่งเสริมและพัฒนาคุณภาพชีวิตคนพิการ  
ตารางที่ ๒๖ การกระทำผิดของเด็กและเยาวชน จำแนกตามฐานความผิด

กลุ่มอายุที่กระทำผิด	ปี ๒๕๕๘	ปี ๒๕๕๙	ปี ๒๕๖๐	ปี ๒๕๖๑	ปี ๒๕๖๒
อายุ ๑๐ ปีบริบูรณ์ - ๑๔ ปี	๒๓	๒๒	๑๗	๒๕	๑๐
อายุ ๑๕-๑๘ ปี	๒๒๕	๑๗๘	๑๘๙	๒๒๑	๘๒
รวม	๒๔๘	๒๐๐	๒๐๖	๒๔๖	๙๒

พบการกระทำผิดมากที่สุดในกลุ่มอายุระหว่าง ๑๕ - ๑๘ ปี

ที่มา : สถานพินิจและคุ้มครองเด็กและเยาวชนจังหวัดสระบุรี

- พบการกระทำผิดมากที่สุดในคดีความผิดเกี่ยวกับยาเสพติดให้โทษ รองลงมาเป็นความผิดเกี่ยวกับทรัพย์สิน

### ๓.๓.๑.๖) การส่งเสริมการมีส่วนร่วมของเด็กและเยาวชน

การรวมกลุ่มของเยาวชนได้มีการส่งเสริมการจัดตั้งสภาเด็กและเยาวชนในระดับจังหวัด อำเภอ และตำบลครบทุกตำบล แสดงถึงการส่งเสริมให้เด็กมีส่วนร่วมในการทำกิจกรรมในเชิงสร้างสรรค์ และพัฒนาทักษะชีวิตในการมีส่วนร่วมพัฒนาชุมชนของตนเอง มีความพร้อมในการเป็นพลเมืองในศตวรรษที่ ๒๑ ตามเป้าหมายการพัฒนาประเทศไทย

ตารางที่ ๒๗ จำนวนเด็กและเยาวชนที่เป็นคณะกรรมการสภาเด็กและเยาวชนจังหวัดสระบุรี

ระดับ	ชาย	หญิง	รวม
สภาเด็กและเยาวชนจังหวัดสระบุรี	๑๓	๘	๒๑
สภาเด็กและเยาวชนอำเภอ	๘๘	๑๗๐	๒๕๘
สภาเด็กและเยาวชนตำบล	๖๙๔	๑,๐๔๑	๑,๗๓๕
รวม	๗๙๕	๑,๒๑๙	๒,๐๑๔

กิจกรรมในการส่งเสริมพัฒนาเด็กและเยาวชนส่วนใหญ่จะมีการจัดกิจกรรมเกี่ยวกับการผลิตสื่อออนไลน์ การพัฒนาทักษะอาชีพ การอบรมทักษะการเลี้ยงดูเด็ก การเยี่ยมเยียนผู้ด้อยโอกาส ในโครงการนักสังคมสงเคราะห์ น้อย การรณรงค์ป้องกันปัญหาการตั้งครรภ์ในวัยรุ่น การรณรงค์สร้างกระแสสังคมต่าง ๆ ทั้งนี้ หน่วยงานต่าง ๆ ควรส่งเสริมให้สภาเด็กและเยาวชนเข้าไปมีส่วนร่วมมากขึ้น โดยเฉพาะในระดับท้องถิ่น

### ๓.๓.๑.๗ ผลการดำเนินงานสงเคราะห์ช่วยเหลือ ส่งเสริมและพัฒนาเด็กและเยาวชน

- การสงเคราะห์เด็กในครอบครัวยากจน โดยการสนับสนุนเป็นเงินอุดหนุนช่วยเหลือเด็กในครอบครัวยากจน ตามระเบียบกรมประชาสงเคราะห์ ว่าด้วยการสงเคราะห์เด็กภายในครอบครัว พ.ศ.๒๕๒๙ โดยในปี ๒๕๖๒ มีเด็กได้รับการสงเคราะห์ จำนวน ๕๗๖ราย เป็นเงิน ๕๗๖,๐๐๐ บาท

- การจัดหาครอบครัวอุปถัมภ์โดยการช่วยเหลือค่าเลี้ยงดูเด็กให้แก่ผู้อุปการะเด็กในครอบครัวอุปถัมภ์ (ที่กำพร้าบิดามารดา ถูกบิดามารดาทอดทิ้ง บิดามารดาต้องโทษ หรือบิดามารดาประสบปัญหาไม่สามารถให้เลี้ยงดูเด็กได้ และเด็กอยู่ในความดูแลของผู้อุปการะ ซึ่งผู้อุปการะเด็กมีฐานะความเป็นอยู่ยากจน ประสบปัญหาความเดือดร้อนด้านเศรษฐกิจและค่าใช้จ่ายในการเลี้ยงดูเด็กจำนวน ๓๒ คนงบประมาณจำนวน ๗๖๘,๐๐๐ บาท

\*การคุ้มครองสวัสดิภาพเด็กตามพระราชบัญญัติคุ้มครองเด็ก พ.ศ.๒๕๔๖ เพื่อให้เด็กได้รับการเลี้ยงดูตามมาตรฐานขั้นต่ำมีการสร้างเครือข่ายทีมสหวิชาชีพเพื่อเตรียมความพร้อมในการรองรับเด็กที่ถูกกระทำความรุนแรง

\*การพัฒนาศักยภาพบุคลากรด้านเด็กปฐมวัย เพื่อให้ความรู้แก่ผู้ดำเนินกิจการ พี่เลี้ยงในสถานรับเลี้ยงเด็กเอกชน และผู้ปฏิบัติงานด้านเด็กปฐมวัยเกี่ยวกับการดูแลเด็กให้เจริญเติบโตและมีพัฒนาการตามวัย ทั้งด้านร่างกาย จิตใจ สติปัญญา อารมณ์ สังคม และจริยธรรม ตลอดจนเพื่อยกระดับการพัฒนาสถานบริการให้มีคุณภาพตามมาตรฐาน

\*การส่งเสริมพัฒนาการเด็กปฐมวัยในสถานรับเลี้ยงเด็กเอกชนให้สมวัยทั้งด้านร่างกาย สติปัญญาอารมณ์ จิตใจและสังคม โดยการมอบสื่อพัฒนาการให้กับสถานรับเลี้ยงเด็กเอกชนจำนวน ๖ แห่ง เด็กปฐมวัยได้รับประโยชน์ จำนวน ๒๕๐ คน

### การส่งเสริมการมีส่วนร่วมของเด็กและเยาวชนในการพัฒนาสังคม

- การจัดกิจกรรมงานวันเยาวชนแห่งชาติ “รวมพลังคนสระบุรี มีจิตอาสา พัฒนาชุมชนชนบท”

### การส่งเสริมสนับสนุนสภาเด็กและเยาวชนจัดกิจกรรมในชุมชน

- โครงการสมัชชาเด็กและเยาวชนจังหวัดสระบุรีประจำปี ๒๕๖๒ เพื่อเป็นเวทีให้เด็กได้แสดงความคิดเห็น และเสนอแนะปัญหาความต้องการของเด็กและเยาวชน
- โครงการเสริมสร้างทักษะความคิดพัฒนาสู่ทักษะชีวิตที่ยั่งยืน โดยให้แกนนำเด็กและเยาวชนเข้าค่ายพัฒนาทักษะชีวิต จำนวน ๓๐ คน
- โครงการลานกิจกรรมเพื่อรณรงค์และต่อต้านการใช้ความรุนแรงต่อเด็กและเยาวชน
- โครงการสิ่งแวดล้อมของบ้านหนู เพื่อสร้างความตระหนักให้เด็กและเยาวชนในด้านสิ่งแวดล้อม



การสนับสนุนให้เด็กและเยาวชนจัดกิจกรรมจิตอาสาเพื่อชุมชนโดยการสนับสนุนงบประมาณฝึกอบรม ศิลปะการแสดง และออกแสดงในชุมชนโดยไม่คิดค่าใช้จ่าย

-การจัดทำแผนพัฒนาเด็กและเยาวชนจังหวัดสระบุรี (พ.ศ.2560 – 2564)

แผนภาพที่ 2 แผนเด็กและเยาวชน



-การส่งเสริมและพัฒนาเด็กเยาวชนด้านการแข่งขันกีฬา

“โครงการเพชรน้ำหนึ่ง” เป็นการส่งเสริมทักษะกีฬาจักรยาน BMX ให้แก่เด็กที่อยู่ในความอุปการะของ สถานสงเคราะห์เด็กหญิงสระบุรี โดยมีโค้ชที่เป็นจิตอาสาฝึกฝนทักษะให้ จนสามารถเข้าร่วมการแข่งขัน ชิงแชมป์ประเทศไทยได้สำเร็จ

แผนภาพที่ 3 เด็กได้รับรางวัล “โครงการเพชรน้ำหนึ่ง”



### ๓.๓.๒ สตรีและครอบครัว

สตรีอายุตั้งแต่ ๐ - ๑๐๐ ปี มีจำนวน ๓๒๖,๘๙๖ คน (ร้อยละ ๕๐.๖๗) สตรีวัยแรงงาน อายุ ๑๕ - ๕๙ ปี จำนวน ๑๗๑,๙๒๖ คน (ร้อยละ ๕๐.๖๗) และสตรีพิการ จำนวน ๑๐,๒๘๒ คน (ร้อยละ ๑.๕๙ ของสตรีจังหวัดสระบุรี) ตามตารางที่

#### ตารางที่ ๒๘ ประเภทของสตรี

ประเภทสตรี	จำนวน	ร้อยละ
สตรีอายุตั้งแต่ ๐ - ๑๐๐ ปีขึ้นไป	๓๒๖,๘๙๖	๕๐.๖๗
สตรีวัยแรงงาน อายุ ๑๕ - ๕๙ ปี	๑๗๑,๙๒๖	๕๒.๕๙
สตรีพิการ	๑๐,๒๘๒	๑.๕๙

ที่มา : ข้อมูลจากสำนักงานแรงงานจังหวัดสระบุรี ปี ๒๕๖๒ ,ข้อมูลจากระบบงานคนพิการ ปี ๒๕๖๒

### ๓.๓.๒.๑ สตรีวัยแรงงาน (อายุ ๑๕-๕๙ปี)และสตรีที่ไม่อยู่ในวัยแรงงาน

เมื่อจำแนกสตรีวัยแรงงาน (อายุ ๑๕-๕๙ปี) ของจังหวัดสระบุรี มีจำนวน ๑๗๑,๙๒๖ คน (ร้อยละ ๕๒.๕๙) แบ่งเป็น

- ผู้ที่อยู่ในวัยแรงงานมีผู้มีงานทำจำนวน ๑๖๗,๙๓๒ คน(ร้อยละ ๕๑.๓๗ คน ผู้ว่างงานจำนวน ๓,๙๙๓ คน (ร้อยละ๑.๒๒)

- ผู้ไม่อยู่ในวัยแรงงาน จำนวน ๑๗๑,๙๒๖ คน(ร้อยละ ๔๐.๐๒) ทำงานบ้าน จำนวน ๖๑,๐๖๖ คน (ร้อยละ๑๘.๖๘) เรียนหนังสือ จำนวน ๒๐,๖๕๓ คน(ร้อยละ ๖.๓๒) อื่นๆจำนวน ๕๙,๑๙๑ คน (ร้อยละ ๑๕.๐๕) และปรกรต่ำกว่า๑๕ จำนวน ๒๔,๕๓๑ คน (ร้อยละ ๗.๕๐) ตามตารางที่

#### ตารางที่ ๒๙ สตรีวัยแรงงาน (อายุ ๑๕-๕๙ปี)และสตรีที่ไม่อยู่ในวัยแรงงาน

แรงงานสตรี	จำนวน	ร้อยละ
<b>๑.ผู้อยู่ในวัยแรงงาน</b>	<b>๑๗๑,๙๒๖</b>	<b>๕๒.๕๙</b>
๑.๑ ผู้มีงานทำ	๑๖๗,๙๓๒	๕๑.๓๗
๑.๒ ผู้ว่างงาน	๓,๙๙๓	๑.๒๒
<b>๒.ผู้ไม่อยู่ในวัยแรงงาน</b>	<b>๑๓๐,๘๒๐</b>	<b>๔๐.๐๒</b>
๒.๑ ทำงานบ้าน	๖๑,๐๖๖	๑๘.๖๘
๒.๒ เรียนหนังสือ	๒๐,๖๕๓	๖.๓๒
๒.๓ อื่นๆ	๔๙,๑๙๑	๑๕.๐๕
<b>ประชากรอายุต่ำกว่า ๑๕ ปี</b>	<b>๒๔,๕๓๑</b>	<b>๗.๕๐</b>

ข้อมูลจากสำนักงานแรงงานจังหวัดสระบุรี ปี ๒๕๖๒

### ๓.๓.๒.๑ ระดับการศึกษาของสตรี

ระดับการศึกษาของสตรีจังหวัดสระบุรี เมื่อจัดลำดับการศึกษาลำดับการศึกษา พบว่าสตรีส่วนมากจบการศึกษา ปฐมศึกษา จำนวน ๗๘,๕๐๓ คน รองลงมามัธยมศึกษาตอนต้น จำนวน ๓๘,๔๒๘ คน มัธยมศึกษา

ตอนปลาย จำนวน ๓๔,๓๖๘ คน ปริญญาตรี จำนวน ๒๑,๘๕๖ คน ประกาศนียบัตรวิชาชีพชั้นสูง จำนวน ๑๒,๗๘๔ คน และต่ำกว่าประถม จำนวน ๘,๒๗๔ คน ตามลำดับ ตามแผนภูมิที่

แผนภูมิที่ ๒ การศึกษาของสตรีจังหวัดสระบุรี

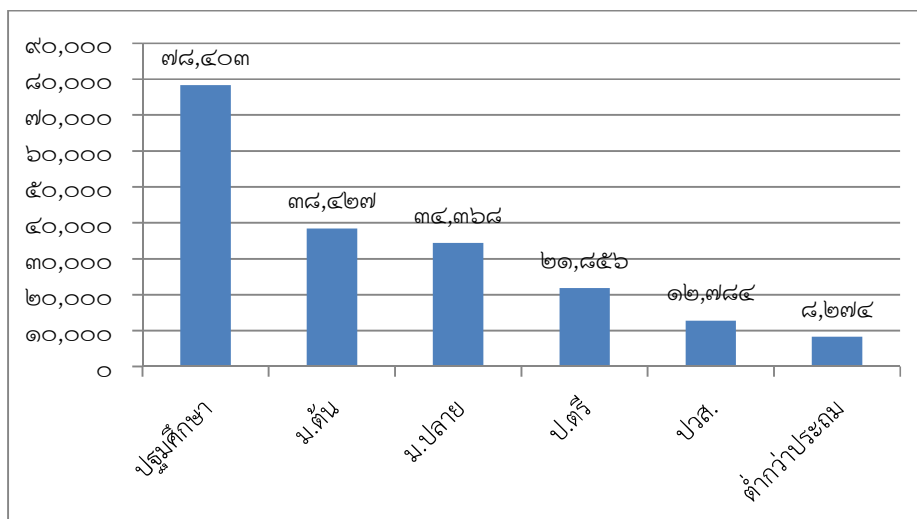

ข้อมูล สำนักงานพัฒนาชุมชนจังหวัดสระบุรี จปฐ.ปี๒๕๖๒

๓.๓.๒.๑ สตรีพิการ

สตรีพิการทั้งประเทศ ๙๓๒,๑๕๘ คน สตรีพิการจังหวัดสระบุรี จำนวน ๑๐,๐๙๗ คน คิดเป็นร้อยละ ๔๙.๐๕ ของคนพิการในจังหวัดสระบุรี และคิดเป็นร้อยละ๑.๐๘ ของคนพิการทั้งประเทศ ตามแผนภาพ

แผนภาพที่ ๔ จำแนกประเภทสตรีพิการ (ที่มา : ข้อมูลประมวลผลจากฐานข้อมูลทะเบียนกลางคนพิการ ปี ๒๕๖๓)



### ๓.๓.๓ สถานการณ์ครอบครัวจังหวัดสระบุรี

#### ๓.๓.๓.๑ สถานการณ์ความมั่นคงของมนุษย์ในมิติครอบครัว

ความมั่นคงของมนุษย์มิติครอบครัว หมายถึง การที่สมาชิกในครอบครัวรู้บทบาทหน้าที่ของตนเอง มีความสัมพันธ์ที่ดี มีความรับผิดชอบ สามารถช่วยเหลือซึ่งกันและกัน ไม่ก่อให้เกิดความขัดแย้งที่รุนแรง ประกอบด้วย ๓ ตัวชี้วัด ได้แก่

๑. อัตราจดทะเบียนหย่าต่อ ๑,๐๐๐ คู่ครัวเรือน หมายถึง สัดส่วนการจดทะเบียนหย่าต่อจำนวนครัวเรือน ๑,๐๐๐ ครัวเรือน เป็นตัวชี้วัดเชิงลบ

๒. ร้อยละความเข้มแข็งของครอบครัว หมายถึง ร้อยละของครอบครัวที่เข้มแข็ง ซึ่งครอบครัวเข้มแข็ง คือ บุคคลตั้งแต่ ๒ คนขึ้นไปดำเนินชีวิตร่วมกันอย่างมีจุดหมาย มีสัมพันธ์ภาพที่ดีต่อกัน สามารถดำรงอยู่ได้ด้วยการพึ่งพาตนเองพร้อมที่จะเกื้อกูลสังคมและครอบครัว ปรับตัวในสถานการณ์ที่เปลี่ยนแปลง ไม่สิ้นคลอนกับปัญหาหรืออุปสรรค เมื่อเผชิญปัญหาแก่สามารถร่วมกันแก้ไขจนลุล่วงไปด้วยดี เป็นตัวชี้วัดเชิงบวก

๓. ความรุนแรงในครอบครัว ๑,๐๐๐ ครัวเรือน หมายถึง อัตราส่วนของจำนวนความรุนแรงในครอบครัวต่อ ๑,๐๐๐ ครัวเรือน ความรุนแรงในครอบครัว คือการกระทำใดๆ โดยมุ่งประสงค์ให้เกิดอันตรายแก่ร่างกาย จิตใจ หรือ สุขภาพหรือการกระทำโดยเจตนาในลักษณะที่น่าจะก่ออันตราย แก่ร่างกาย จิตใจ หรือสุขภาพของบุคคลในครอบครัว หรือบังคับหรือใช้อำนาจครอบงำผิดธรรมชาติของคลองธรรมให้บุคคลครอบครัวไม่กระทำการ หรือยอมรับการกระทำอย่างหนึ่งอย่างใดโดยมิชอบ แต่ไม่รวมถึงการกระทำโดยประมาธ เป็นตัวชี้วัดเชิงลบ

การประเมินสถานการณ์ความมั่นคงของมนุษย์มิติครอบครัว ปี ๒๕๖๐-๒๕๖๑ เป็นการวัดจาก ๓ ตัวชี้วัด คืออัตราการจดทะเบียนหย่า ๑,๐๐๐ ครัวเรือน ร้อยละความเข้มแข็งของครอบครัว และความรุนแรงในครอบครัวต่อ ๑,๐๐๐ ครัวเรือน พบว่า ดัชนีความมั่นคงของมนุษย์มิติครอบครัว ภาพรวมของประเทศ เท่ากับ ๖๙.๗๙ เมื่อเปรียบเทียบกับจังหวัดสระบุรี พบว่า ค่าดัชนีความมั่นคงของมนุษย์มิติครอบครัว ภาพรวมของประเทศเท่ากับ ๕๗.๔๖ ซึ่งมีค่าน้อยกว่าดัชนีความมั่นคงของมนุษย์มิติครอบครัว ภาพรวมของประเทศ ๒๒.๓๓ ดังตารางที่ ๓๑

ตารางที่ ๓๑ ความมั่นคงของมนุษย์มิติครอบครัว ปี ๒๕๖๐ - ๒๕๖๑

ระดับ	ตัวชี้วัด			ค่า CHI
	อัตราการจดทะเบียนหย่าต่อ ๑,๐๐๐ ครัวเรือน	ร้อยละความเข้มแข็งขอครอบครัว	ความรุนแรงในครอบครัวต่อ ๑,๐๐๐ ครัวเรือน	
ภาพรวมของประเทศ	๕.๔๘	๘๓.๗๑	๐.๐๙	๖๙.๗๙
จังหวัดสระบุรี	๙.๐๑	๙๗.๕๐	๐.๑๑	๕๗.๔๖

ที่มา : ข้อมูลจากความมั่นคงของมนุษย์ประเทศไทย ปี ๒๕๖๐-๒๕๖๑

### อัตราการการจดทะเบียนหย่า

มิติด้านครอบครัวที่น่าเป็นห่วงของจังหวัดสระบุรี คือ อัตราการจดทะเบียนหย่า ๑,๐๐๐ คู่ครัวเรือน\* ตัวชี้วัด คิดเป็นร้อยละ ๙.๐๑ ซึ่งอยู่เป็นอันดับที่ ๗๕ ของระดับประเทศดังตาราง

#### ตารางที่ ๓๑ มิติด้านครอบครัวของจังหวัดสระบุรี

มิติ	ตัวชี้วัด	ข้อมูลตัวชี้วัด	อันดับที่ จาก ๗๗ จังหวัด
ครอบครัว	อัตราการจดทะเบียนหย่าต่อ ๑,๐๐๐ คู่ครัวเรือน	๙.๐๑	๗๕
	ร้อยละความเข้มแข็งของครอบครัว	๙๗.๕๐	๘
	ความรุนแรงในครอบครัวต่อ ๑,๐๐๐ คู่ครัวเรือน	๐.๑๑	๕๖

ที่มา : ข้อมูลจากความมั่นคงของมนุษย์ประเทศไทย ปี ๒๕๖๐-๒๕๖๑

#### ๓.๓.๓.๒ ครอบครัวอบอุ่น

จากการสำรวจข้อมูลความจำเป็นพื้นฐานจังหวัดสระบุรี (จปฐ.๒๕๖๒) จำนวน ๑๓๘,๓๕๗ ครอบครัว พบว่า

- ไม่ผ่านเกณฑ์ครอบครัวอบอุ่น ๓๗๐ ครอบครัว รายได้เฉลี่ยของครอบครัว จำนวน ๓๐๐,๒๖๓.๙๘ บาท /ครัวเรือน/ปี

- ความสุขของคนในครัวเรือน เฉลี่ย ร้อยละ ๘.๔๒ โดยเรียงลำดับจากอำเภอที่มีความสุขมากที่สุด ได้แก่ อำเภอหนองแซง ร้อยละ ๘.๘๔ ส่วนอำเภอที่มีความสุขน้อยที่สุด ได้แก่ อำเภอวังม่วง

#### ๓.๓.๓.๒ ความรุนแรงในครอบครัวจังหวัดสระบุรี

ความรุนแรงในครอบครัวเมื่อจัดลำดับในระดับประเทศ พบว่าสถิติความรุนแรงในครอบครัวปีงบประมาณ ๒๕๖๓ (ต.ค.๖๒ - ส.ค.๖๓) มีจำนวน ๑,๗๐๔ ราย จังหวัดสระบุรี มีจำนวนครอบครัวที่กระทำความรุนแรงในครอบครัว จำนวน ๓๖ ครอบครัว อยู่ในลำดับที่ ๑๑ ของประเทศ

แผนภูมิที่ ๓ สถิติความรุนแรงในครอบครัว ที่มา : ข้อมูลจากระบบ Violence.in.th

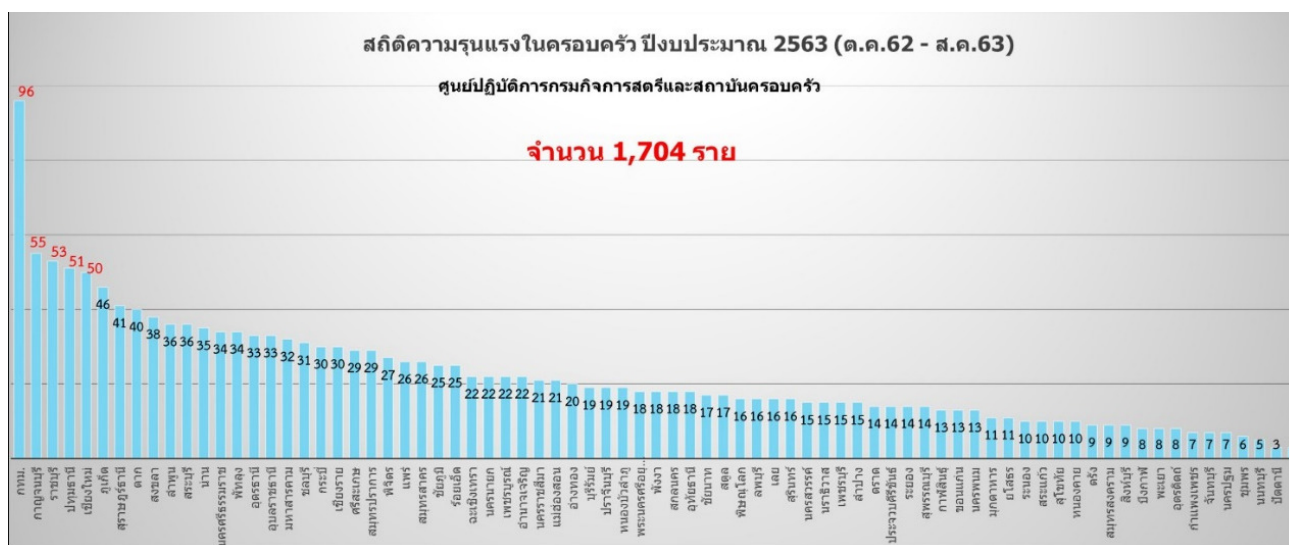

**ความรุนแรงในครอบครัวจังหวัดสระบุรี** ผู้ถูกกระทำความรุนแรงในครอบครัว ปี ๒๕๖๓ จำนวน ๓๙ ราย แบ่งเป็นประเภทร่างกาย จำนวน ๓๘ ราย จิตใจ ๑๒ ราย ปล่อยปะละเลย ๓ ราย เพศ ๑ ราย ผู้ถูกกระทำเป็นสตรี จำนวน ๓๐ ราย (ภรรยา,มารดา,บุตร,ย่า,ยาย) เพศชาย ๖ ราย สาเหตุของการกระทำความรุนแรง ส่วนมากมาจาก รองลงมาบันดาลโทสะ สุรา/ยาเสพติด สุขภาพกาย/จิต และนอกใจ/หึงหวง ตามลำดับ

ส่วนใหญ่เป็นการกระทำความรุนแรงในครอบครัว สามีกระทำความรุนแรงต่อภรรยา โดยกระทำความรุนแรงทางร่างกาย และจิตใจ สถานที่เกิดเหตุส่วนมากเกิดขึ้นที่บ้านของตนเอง ร้อยละ ๖๙.๔๔ พื้นที่ที่เกิดการกระทำความรุนแรงในครอบครัวมากที่สุดเมื่อจัด ๓ ลำดับ พบว่า อันดับแรกอำเภอเมืองสระบุรี รองลง อำเภอกำแพงคอย และอำเภอเฉลิมพระเกียรติ ตามลำดับ ดังตารางที่ ๓๖

**ตาราง ๓๖ การจำแนกการกระทำความรุนแรง**

ประเภท	สาเหตุ	ผู้ถูกกระทำ	สถานที่เกิดเหตุ	พื้นที่
ร่างกาย ๓๘ ราย	สุรา/ยาเสพติด ๑๓ ราย	สตรี ๓๐ ราย (ภรรยา ,มารดา,บุตร ย่า,ยาย) ชาย ๖	๑.บ้านตนเอง ๒๕ ราย	อ.กำแพงคอย ๘ ราย อ.เมือง ๑๑ ราย อ.หนองแค ๓ ราย อ.วิหารแดง ๑ ราย อ.มวกเหล็ก ๒ ราย อ.เฉลิมพระเกียรติ ๕ ราย อ.เสาไห้ ๑ ราย อ.พระพุทธบาท ๒ ราย อ.วังม่วง ๒ ราย อ.บ้านหมอ ๒ ราย อ.หนองแซง ๑ ราย
เพศ ๑ ราย	บันดาลโทสะ ๒๒ ราย		๒.บ้านคนอื่น ๖ ราย	
จิตใจ ๑๒ ราย	นอกใจ/หึงหวง ๕ ราย		๓.บ้านเช่า ๕ ราย	
ปล่อยปะละเลย ๓ ราย	สุขภาพกายจิต ๕ ราย รู้สึกว่ามีอำนาจ ๔ ราย ข่มขืน ๑ ราย การพนัน ๑ ราย		๔.สถานที่สาธารณะ ๒ ราย	

**การให้ความคุ้มครองช่วยเหลือ** เชิญสามีและภรรยา หรือผู้กระทำความรุนแรงมาพูดคุย เพื่อไกล่เกลี่ย และหาข้อตกลงร่วมกัน ตาม พ.ร.บ.คุ้มครองผู้ถูกกระทำความรุนแรงในครอบครัว และมีการบันทึกข้อตกลง และติดตามผลเป็นระยะ

#### **การขับเคลื่อนศูนย์พัฒนาครอบครัวในชุมชนจังหวัดสระบุรี**

จังหวัดสระบุรี มีศูนย์พัฒนาครอบครัวในชุมชน (ศพค.) ๑๑๘ แห่ง ศพค.ที่การดำเนินการขับเคลื่อนผลการดำเนินงานอย่างต่อเนื่อง จำนวน ๓๓ แห่ง (ร้อยละ ๓๙.๘๓) ศูนย์พัฒนาครอบครัวในชุมชน (ศพค.) ที่ผ่านเกณฑ์มาตรฐาน ๓๔ แห่ง (๑๘.๘๑) แบ่งเป็นระดับดีเด่น จำนวน ๒๐ แห่ง (ร้อยละ ๑๖.๙๔) ระดับดี จำนวน ๑๔ แห่ง (ร้อยละ ๑๑.๘๖)

#### **การพัฒนาต่อยอด**

โรงเรียนครอบครัว จำนวน ๑๗ แห่ง ศูนย์ปฏิบัติการป้องกันความรุนแรงในครอบครัว (ศปกต.) จำนวน ๑๓ แห่ง

มีพื้นที่ที่มีศูนย์ปฏิบัติการป้องกันความรุนแรงในครอบครัว (ศพค.) โรงเรียนครอบครัว และ ศูนย์ปฏิบัติการเพื่อป้องกันการกระทำความรุนแรงในครอบครัวระดับตำบล(ศปก.ต). จำนวน ๔ พื้นที่ ได้แก่

- ๑.ตำบลท่ามะปรางอำเภอแก่งคอย
- ๒.ตำบลฝั่งรวง อำเภอเฉลิมพระเกียรติ
- ๓.ตำบลหนองโนอำเภอเมืองสระบุรี
- ๔.ตำบลต้นตาล - พระยาทต อำเภอเสนาให้

แผนภาพที่ ๔ การสำรวจข้อมูลสถานการณ์ความรุนแรงในครอบครัว

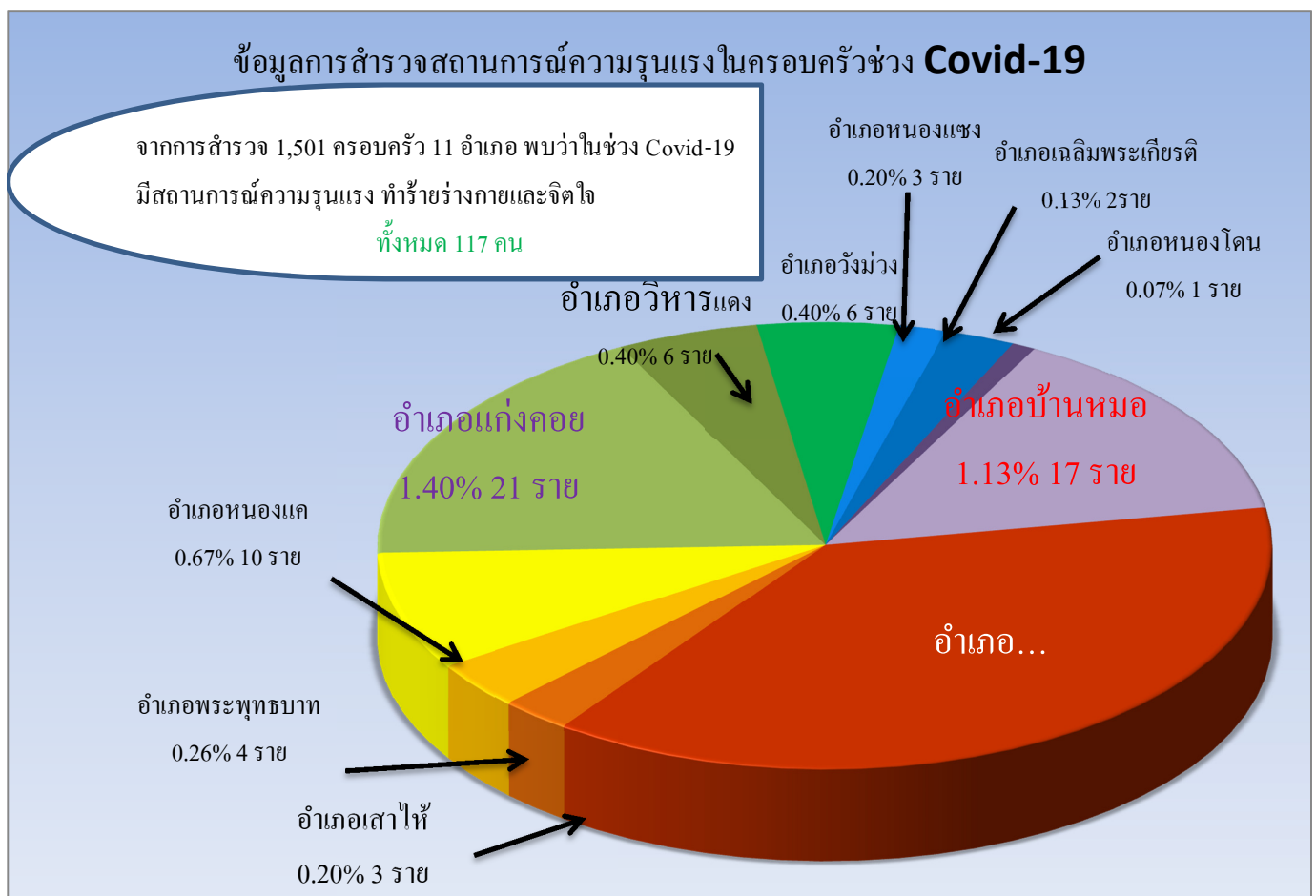

### ๓.๓.๔ สถานการณ์คนพิการ

จังหวัดสระบุรีมีคนพิการที่มาจดทะเบียนคนพิการ (ณ กันยายน ๒๕๖๒) จำนวน ๒๐,๓๘๒ คน คิดเป็นร้อยละ ๓.๑๕ ของประชากรจังหวัด โดยรวม โดยมีประเภทความพิการมากที่สุดคือ ทาง การเคลื่อนไหว รองลงมาเป็นการสื่อความหมาย และพิการมากกว่า ๑ ประเภท (ซ้ำซ้อน) ตามลำดับตามตาราง

### ตารางที่ ๓๓ ข้อมูลคนพิการที่มีบัตรประจำตัวคนพิการ

ประเภท	ชาย	หญิง	รวม
๑.ทางการเห็น	๕๔๓	๔๖๘	๑,๐๑๑
๒.ทางการได้ยิน/สื่อความหมาย	๑,๘๖๗	๑,๙๑๕	๓,๗๘๒
๓.ทางการเคลื่อนไหว/ทางกาย	๕,๘๐๓	๖,๑๕๐	๑๑,๙๕๓
๔.ทางจิตใจ/พฤติกรรม	๖๔๕	๓๘๖	๑,๐๓๑
๕.ทางสติปัญญา	๖๓๐	๕๘๑	๑,๒๑๑
๖.ทางการเรียนรู้	๑๒๔	๓๒	๑๕๖
๗.ทางออทิสติก	๑๐๘	๒๒	๑๓๐
๘.พิการมากกว่า ๑ ประเภท	๗๖๑	๕๔๒	๑,๓๐๓
ไม่ระบุ	๑	๐	๑
<b>รวม</b>	<b>๑๐,๔๘๕</b>	<b>๑๐,๐๙๗</b>	<b>๒๐,๕๘๒</b>

ที่มา : ข้อมูลประมวลผลจากฐานข้อมูลทะเบียนกลางคนพิการ กรมส่งเสริมและพัฒนาคุณภาพชีวิตคนพิการ (ณ วันที่ ๒๗ สิงหาคม ๒๕๖๓)

#### สาเหตุของความพิการ

จากข้อมูลการจดทะเบียนคนพิการ ปี ๒๕๖๒ พบว่าคนพิการส่วนใหญ่เป็นผู้สูงอายุ ๖๐ ปีขึ้นไป เมื่อจัดลำดับสาเหตุของความพิการ ๕ ลำดับ โดยเรียงจากสาเหตุมากที่สุดตามลำดับ ตามลำดับ ดังนี้ โรคต่าง จำนวน ๕,๖๗๕ ราย รองลงมาไม่ทราบสาเหตุ จำนวน ๔,๑๓๙ ราย อุบัติเหตุ จำนวน ๒,๑๙๗ ราย มากกว่า ๑ สาเหตุ จำนวน ๑,๘๓๔ ราย และ ภาวะเจ็บป่วย จำนวน ๕๕๓ ราย ตามแผนภูมิที่ ๗

#### แผนภูมิที่ ๗ สาเหตุของความพิการ ๕ ลำดับแรก

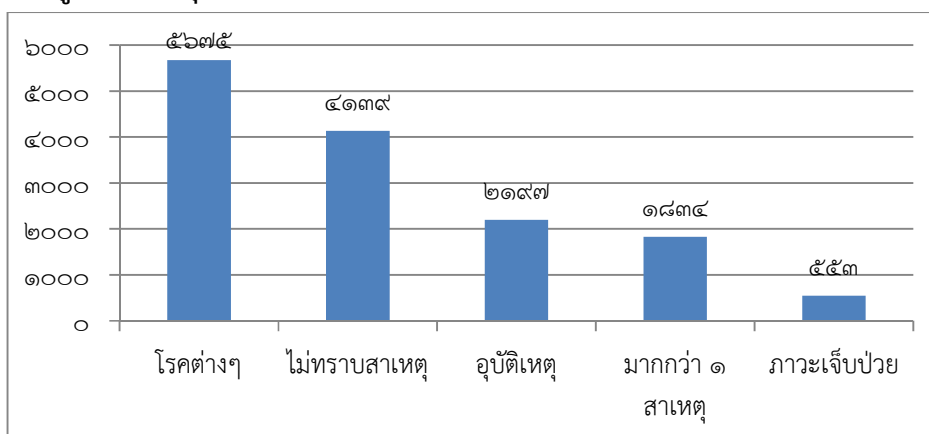

ที่มา : ข้อมูลประมวลผลจากฐานข้อมูลทะเบียนกลางคนพิการ กรมส่งเสริมและพัฒนาคุณภาพชีวิตคนพิการ

เมื่อเปรียบเทียบกับจำนวนคนพิการระดับประเทศ คิดเป็นร้อยละ ๑.๐๐ และเมื่อเปรียบเทียบกับจำนวนคนพิการระดับภูมิภาคคิดเป็นร้อยละ ๑.๐๕ และเมื่อเทียบกับจำนวนคนพิการระดับภาคกลางและภาคตะวันออก คิดเป็นร้อยละ ๔.๘๕ ประเภทความพิการที่พบมากที่สุด คือ ทางการเคลื่อนไหว/ทางกาย



จำนวน ๑๑,๙๕๓ ราย (ร้อยละ ๕๘.๒๓) รองลงมาคือ ทางทางไต่ถาม/สื่อความหมาย จำนวน ๓,๗๘๒ ราย (ร้อยละ ๑๘.๓๗) และทางสติปัญญา จำนวน ๑,๒๑๑ ราย (ร้อยละ ๕.๘๘) ตามลำดับ

#### ผลการดำเนินงานด้านคนพิการจังหวัดสระบุรี ปี ๒๕๖๓

มีการส่งเสริมให้คนพิการได้เข้าถึงสิทธิตามกฎหมายโดยการจัดตั้งศูนย์บริการคนพิการทั่วไป ในส่วนราชการท้องถิ่น จำนวน ๑๙ แห่ง และองค์กรคนพิการที่ผ่านการรับรองมาตรฐานองค์กรตามมาตรา ๖ (๑๐) พระราชบัญญัติส่งเสริมและพัฒนาคุณภาพชีวิตคนพิการ พ.ศ.๒๕๕๐ และที่แก้ไขเพิ่มเติม (ฉบับที่ ๒) พ.ศ. ๒๕๕๖ จำนวน ๒ แห่ง รวมเป็น ๒๑ แห่ง

#### การส่งเสริมการจ้างงานคนพิการด้านการปฏิบัติตามกฎหมายการจ้างงาน

จังหวัดสระบุรี มีการดำเนินงานด้านการส่งเสริมการจ้างงานตามกฎหมาย ตามตารางที่ ๓๗ ตารางที่ ๓๔ การส่งเสริมอาชีพคนพิการด้านการปฏิบัติตามกฎหมายการจ้างงาน

กิจกรรม/โครงการ	จำนวนกลุ่มเป้าหมาย	ประเภท	งบประมาณ
<b>๑. การส่งเสริมการจ้างงานและการประกอบอาชีพคนพิการ</b>	<b>สถานประกอบการ ๕๓๔ แห่ง</b>		
๑.๑ การส่งเสริมการจ้างงานคนพิการในสถานประกอบการ (ม.๓๓)	๓๔๙ ราย	คนพิการทำงานในสถานประกอบการ	
๑.๒ การส่งเสริมการประกอบอาชีพคนพิการในชุมชน (ม.๓๕)	๙๐ ราย	ให้สัมปทาน	
๑.๓ การส่งเสริมการประกอบอาชีพคนพิการรายบุคคล (สนับสนุนเงินกู้เพื่อการประกอบอาชีพ รายละเอียดไม่เกิน ๖๐,๐๐๐ บาท)	๒๘๑ ราย	-เกษตรกรรม ๑๑๘ ราย (๔๑.๙๙%) -ค้าขาย ๑๓๒ ราย (๔๖.๙๗%) -งานช่าง/บริการ ๒๘ ราย (๙.๙๖%) -ค้าสลากกินแบ่งรัฐบาล ๓ ราย (๑.๐๖%)	๑๕,๗๒๕,๘๐๐ บาท

ที่มา : ข้อมูลจากศูนย์บริการคนพิการจังหวัดสระบุรีปี ๒๕๖๓

### การจัดบริการผู้ช่วยคนพิการ

คนพิการที่มีความเดือดร้อนต้องการได้รับการช่วยเหลือ มีสิทธิได้รับการผู้ช่วยคนพิการ เพื่อให้สามารถปฏิบัติกิจวัตรที่สำคัญในการดำรงชีวิตประจำวันได้

ปี ๒๕๖๓ ดำเนินการจัดบริการให้คนพิการ จำนวน ๕๑ คน ในพื้นที่ ๑๑ อำเภอ

### ๓. การปรับสภาพแวดล้อมที่อยู่อาศัยสำหรับคนพิการ

คนพิการที่อาศัยอยู่ในสภาพแวดล้อมที่ไม่เหมาะสม มีสิทธิได้รับการปรับสภาพแวดล้อมที่อยู่อาศัย เช่น การปรับปรุงห้องน้ำ ราวจับ พื้นผิวทางเดิน เป็นต้น

-ดำเนินการปรับสภาพแวดล้อมที่อยู่อาศัย จำนวน ๒ หลัง ๆ ละ ๒๐,๐๐๐ บาท

### เงินกู้ยืมกองทุนส่งเสริมและพัฒนาคุณภาพชีวิตคนพิการ

คนพิการและผู้ดูแลสามารถกู้ยืมเงินกองทุนส่งเสริมและพัฒนาคุณภาพชีวิตคนพิการ เพื่อนำไปลงทุนประกอบอาชีพ หรือขยายกิจการ ในวงเงินเกินรายละ ๖๐,๐๐๐ บาท ผ่อนชำระภายใน ๕ ปี ไม่มีดอกเบี้ย

การกู้ยืมเงินกองทุนส่งเสริมและพัฒนาคุณภาพชีวิตคนพิการ (ปี ๒๕๓๙ – ๒๕๖๓)

- ยื่นกู้ จำนวน ๒,๕๒๑ ราย
- ผ่อนชำระครบ จำนวน ๔๗๖ ราย
- อยู่ระหว่างผ่อนชำระ จำนวน ๑,๙๕๐ ราย
- ไม่ผ่อนชำระ/ลูกหนี้ NPL จำนวน ๒๔ ราย
- อยู่ระหว่างการพิจารณา จำนวน ๖๒ ราย

### การสนับสนุนกายอุปกรณ์ รถสามล้อโยกสำหรับคนพิการ

#### ๓.๓.๕ สถานการณ์ผู้สูงอายุ

##### ๓.๓.๕.๑ ด้านโครงสร้างผู้สูงอายุ

จังหวัดสระบุรีมีประชากรที่อยู่ในวัยผู้สูงอายุ จำนวน ๑๐๙,๒๔๐ คน คิดเป็นร้อยละ ๑๖.๙๐ ของประชากรทั้งจังหวัด ในจำนวนนี้มีผู้สูงอายุประสภาวะยากลำบาก จำนวน ๒๖๔ คนและสถิติข้อมูลผู้สูงอายุ จากปี ๒๕๕๙ ถึงปี ๒๕๖๓ ของจังหวัดสระบุรีมีแนวโน้มสูงขึ้น ตามแผนภูมิที่ ๘

แผนภูมิที่ ๘ แนวโน้มผู้สูงอายุจังหวัดสระบุรี ที่มา : ระบบสถิติทางการปกครอง กระทรวงมหาดไทย (พฤษภาคม ๒๕๖๓)

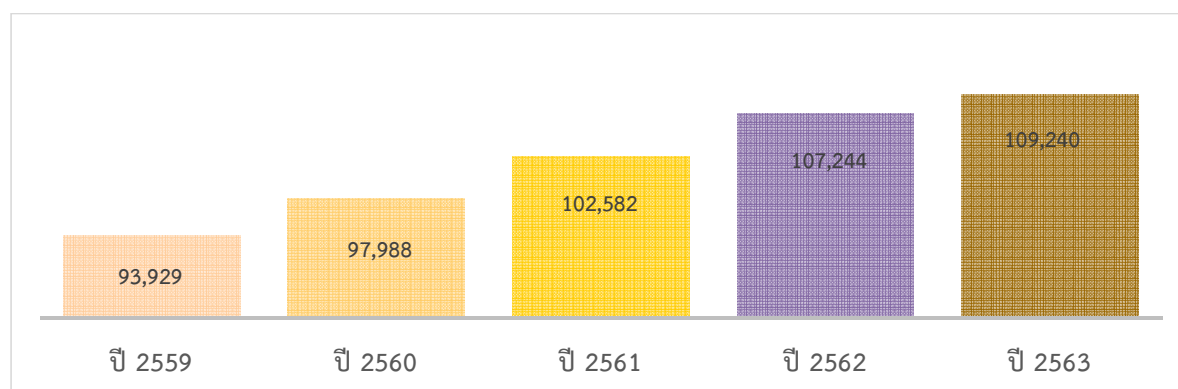

### ช่วงผู้สูงอายุ (๖๐ ปีขึ้นไป) ของจังหวัดสระบุรี

ประชากรอายุ ๖๐ ปีขึ้นไป ของจังหวัดสระบุรี เมื่อแบ่งตามช่วงอายุ พบว่า ช่วงอายุตั้งแต่ ๖๐-๖๙ ปี มีจำนวน ๖๒,๘๕๖ คน ช่วงอายุ ๗๐-๗๙ ปี มีจำนวน ๓๐,๓๐๔ คน และ ๘๐ ปี มีจำนวน ๑๖,๐๘๐ คน ตามตาราง

#### ตารางที่ ๓๕ ช่วงอายุ ๖๐ ปี ขึ้นไป

ช่วงอายุ	ชาย	หญิง	รวม	
๖๐-๖๙ ปี	๒๘,๐๐๗	๓๔,๘๔๙	๖๒,๘๕๖	
๗๐-๗๙ ปี	๑๒,๘๓๗	๑๗,๔๖๗	๓๐,๓๐๔	
๘๐ ปีขึ้นไป	๖,๑๘๘	๙,๘๙๒	๑๖,๐๘๐	

ที่มา : ระบบสถิติทางการปกครอง กระทรวงมหาดไทย (พฤษภาคม ๒๕๖๓)

แผนภูมิที่ ๕ แสดงแนวโน้มประชากรจังหวัดสระบุรี

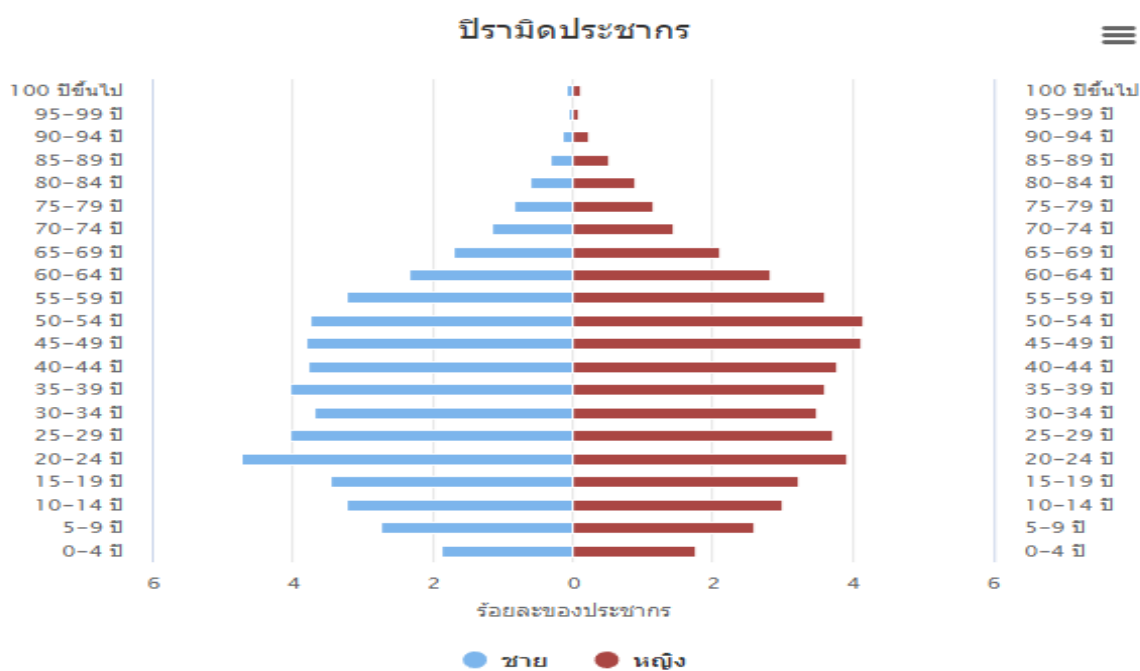

ตารางที่ ๓๖ ข้อมูลผู้สูงอายุสูงอายุติดบ้าน ติดเตียง ติดสังคม และผู้ยากไร้ขาดแคลน

ลำดับ	อำเภอ	สาธารณสุขจังหวัดสระบุรี (ผู้สูงอายุ)					เหล่ากาชาดจังหวัด (ผู้ป่วย)	
		ข้อมูล ณ วันที่ ๒๑ พ.ค. ๒๕๖๒					ข้อมูล ณ วันที่ ๒๖ ก.ค. ๒๕๖๒	
		ประชากรทั้งหมด	จำนวนผู้สูงอายุ	ติดสังคม	ติดบ้าน	ติดเตียง	ติดเตียงที่ยากไร้ขาดแคลน	
๑	เมือง	๑๑๘,๓๗๕	๒๓,๐๖๕	๒๒,๒๐๕	๗๕๔	๑๐๖	๑๙	
๒	แก่งคอย	๑๐๐,๓๘๒	๑๔,๐๓๗	๑๓,๓๕๙	๕๘๒	๙๖	๑	
๓	หนองแค	๙๓,๖๕๗	๑๔,๕๔๘	๑๔,๐๔๕	๔๑๔	๘๙	๑๑	
๔	วิหารแดง	๓๘,๗๙๕	๖,๐๐๘	๕,๘๔๒	๑๕๔	๑๒	๓๔	
๕	หนองแซง	๑๕,๘๘๙	๓,๓๔๓	๓,๒๓๖	๘๘	๑๙	๑๐	
๖	บ้านหมอย	๔๒,๘๒๓	๘,๓๙๙	๗,๙๙๔	๓๔๓	๖๒	๕	
๗	คอนสาร	๖,๗๔๘	๑,๓๗๗	๑,๒๙๒	๖๗	๑๘	๗	
๘	หนองโดน	๑๔,๑๑๑	๒,๘๕๑	๒,๗๑๓	๑๑๖	๒๒	๒๖	
๙	พระพุทธบาท	๖๔,๗๓๑	๘,๓๐๗	๗,๙๘๒	๑๙๖	๑๒๙	๑๖	
๑๐	เสาไห้	๓๓,๘๐๗	๖,๓๖๖	๖,๓๑๘	๓๒	๑๖	๙	
๑๑	มวกเหล็ก	๕๖,๑๘๖	๗,๘๐๙	๗,๕๙๙	๑๑๙	๙๑	๑๖	
๑๒	วังม่วง	๑๙,๙๖๖	๒,๕๕๔	๒,๔๘๓	๔๘	๒๓	๑๒	
๑๓	เฉลิมพระเกียรติ	๓๖,๕๗๐	๖,๓๓๕	๕,๙๙๐	๓๑๕	๓๐	๓๙	
	รวม	๖๔๒,๐๔๐	๑๐๔,๙๙๙	๑๐๑,๐๕๘	๓,๒๒๘	๗๑๓	๒๐๕	

ที่มา : สำนักงานสาธารณสุขจังหวัดสระบุรี สำนักงานเหล่ากาชาดจังหวัดสระบุรี (๒๑ พฤษภาคม ๒๕๖๒)

### ๓.๓.๕.๒ สภาพปัญหาและความต้องการ

- ด้านสุขภาพ ผู้สูงอายุส่วนใหญ่ประสบปัญหาจากภาวะความเสื่อมของร่างกาย และโรคประจำตัว เช่น ความดันโลหิตสูง เบาหวาน หัวใจ จากการศึกษาพบว่า เป็นผลสืบเนื่องจากพฤติกรรมการบริโภคและการใช้ชีวิตก่อนเข้าสู่วัยสูงอายุ โดยจากข้อมูลการจดทะเบียนคนพิการพบว่า มีผู้สูงอายุที่พิการจำนวน ๑๖,๖๐๗ ราย คิดเป็น ร้อยละ ๑๖.๒ ของจำนวนผู้สูงอายุโดยรวม

- สภาพเศรษฐกิจและรายได้ของผู้สูงอายุส่วนใหญ่มาจากรายได้จากบุตร และสวัสดิการเบี้ยยังชีพ มีส่วนน้อยที่สามารถทำงานหาเลี้ยงชีพด้วยตนเอง โดยพบว่ามีผู้สูงอายุมากู้เงินเพื่อประกอบอาชีพจำนวน ๕๙๙ ราย

- ด้านสังคมและการมีส่วนร่วมของผู้สูงอายุ พบว่า มีการจัดกิจกรรมโรงเรียนผู้สูงอายุ และการจัดตั้งศูนย์พัฒนาคุณภาพชีวิตและส่งเสริมอาชีพผู้สูงอายุ ตลอดจนการสมัครเข้าชมรมผู้สูงอายุ เพื่อให้ผู้สูงอายุเกิดการเรียนรู้ และมีส่วนร่วมในการนำภูมิปัญญามาพัฒนาชุมชน

- การจัดสภาพแวดล้อมและสิ่งอำนวยความสะดวกของผู้สูงอายุ เพื่อเป็นการป้องกันไม่ผู้สูงอายุบาดเจ็บ มีความพิการ และมีความปลอดภัยในการดำรงชีวิตส่วนใหญ่จะเป็นการสนับสนุนในการปรับปรุงสภาพแวดล้อม และซ่อมแซมที่อยู่อาศัยให้แก่ผู้สูงอายุ โดยในปี ๒๕๖๓ มีผู้สูงอายุได้รับสวัสดิการนี้ไปแล้วจำนวน ๓๓ หลัง เป็นเงิน ๖๗๕,๐๐๐ บาท

#### **การพัฒนาศักยภาพผู้สูงอายุ**

- ส่งเสริมการจัดตั้งโรงเรียนผู้สูงอายุ จำนวน ๑๑ แห่ง
  - ส่งเสริมการจัดตั้งศูนย์พัฒนาคุณภาพชีวิตและส่งเสริมอาชีพผู้สูงอายุ จำนวน ๒๐ แห่ง
  - ขึ้นทะเบียนภูมิปัญญาผู้สูงอายุ ๙๕ คน
  - ส่งเสริมอาสาสมัครดูแลผู้สูงอายุในชุมชน ๑๐๐ คน
  - โครงการพัฒนาศักยภาพผู้สูงอายุในชุมชน
- โดยมีวัตถุประสงค์เพื่อขับเคลื่อนกิจกรรมในศูนย์พัฒนาคุณภาพชีวิตและส่งเสริมอาชีพผู้สูงอายุเพื่อพัฒนาศักยภาพผู้สูงอายุ ชมรมผู้สูงอายุและเครือข่ายผู้สูงอายุในชุมชนเพื่อส่งเสริมการเรียนรู้ตลอดชีวิตของผู้สูงอายุในชุมชนทั้งด้าน กาย ใจ อารมณ์ สังคม อาชีพ

#### **การส่งเสริมความตระหนักและเตรียมความพร้อมรองรับสังคมผู้สูงอายุ**

- การรณรงค์สร้างความตระหนักถึงคุณค่าและศักดิ์ศรีผู้สูงอายุ โดยการขับเคลื่อนกิจกรรมรณรงค์สร้างความตระหนักถึงคุณค่า และศักดิ์ศรีของผู้สูงอายุร่วมกับคนทุกวัย
- การส่งเสริมกิจกรรมเตรียมความพร้อมก่อนวัยสูงอายุในชุมชน
- การจัดอบรมพัฒนาศักยภาพอาสาสมัครดูแลผู้สูงอายุที่บ้าน
- การนิเทศติดตามงานในพื้นที่

### ๓.๓.๖ สถานการณ์ด้านผู้ด้อยโอกาส คนไร้ที่พึ่ง คนขอทาน

ผลการดำเนินงานคุ้มครองกลุ่มเป้าหมาย คนไร้ที่พึ่ง คนขอทาน ตามพระราชบัญญัติ (พ.ร.บ.) การคุ้มครองคนไร้ที่พึ่ง พ.ศ.๒๕๕๗ และตามพระราชบัญญัติ (พ.ร.บ.) ควบคุมการขอทาน พ.ศ.๒๕๕๙ จากสถิติ ปี ๒๕๕๙ ถึง ปี ๒๕๖๓ มีแนวโน้มเพิ่มขึ้นลดลงไม่คงที่ ตามสถิติตารางที่

ตารางที่ ๓๗ สถิติการช่วยเหลือกลุ่มเป้าหมาย คนไร้ที่พึ่ง คนขอทาน

ปี งบประมาณ	คนไร้ที่พึ่ง (ราย)	คนขอทาน (ราย)	จิตเวช (ราย)	รวมทั้งสิ้น (ราย)
๒๕๕๙	๓๑	๑๖	-	๔๗
๒๕๖๐	๘๙	๒๕	-	๑๑๔
๒๕๖๑	๔๒	๔	๑๐	๕๖
๒๕๖๒	๔๕	๘	๒๒	๗๕
๒๕๖๓	๓๐	๑๑	๗	๔๘
รวม	๒๓๗	๖๔	๓๙	๓๔๐

### ๓.๓.๗ การสงเคราะห์ช่วยเหลือผู้ประสบปัญหาทางสังคมได้รับการบริการสวัสดิการสังคมครบถ้วน

ตารางที่ ๓๘ การช่วยเหลือสงเคราะห์

ประเภทเงิน สงเคราะห์	จำนวน (ราย/ครอบครัว)	งบประมาณ (บาท)	เบิกจ่าย (บาท)	ร้อยละ
เด็กในครอบครัวยากจน	๑,๔๘๑	๒,๐๘๖,๐๐๐	๑,๔๘๑,๐๐๐	๗๑.๐๐
ครอบครัวอุปถัมภ์	๖๙	๑,๕๑๐,๐๐๐	๑,๒๑๐,๐๐๐	๘๐.๑๓

ประเภทเงิน สงเคราะห์	จำนวน (ราย/ครอบครัว)	งบประมาณ (บาท)	เบิกจ่าย (บาท)	ร้อยละ
ผู้สูงอายุในภาวะยากลำบาก	๑๗๘	๓๕๕,๐๐๐	๓๕๕,๐๐๐	๑๐๐
ค่าจัดการศพ	๘๖	๑๗๒,๐๐๐	๑๗๒,๐๐๐	๑๐๐
รายได้น้อยและไร้ที่พึ่ง	๑,๐๔๘	๓,๒๒๒,๐๐๐	๒,๖๖๕,๐๐๐	๘๒.๗๑
ผู้ประสบปัญหาทางสังคมกรณี ฉุกเฉิน	๔๔๘	๑,๐๒๔,๐๐๐	๘๙๐,๐๐๐	๘๖.๙๑
ส่งกลับภูมิลำเนา	๔๔	๑๕,๐๐๐	๑๔,๖๗๘	๙๗.๘๕
ฟื้นฟูสมรรถภาพคนพิการ	๖๔	๓๓๓,๐๐๐	๑๕๕,๕๐๐	๔๖.๗๐
รวมงบประมาณ	๓,๔๑๘	๘,๗๑๗,๐๐๐	๖,๙๔๓,๑๗๘	๘๓.๑๖

### ๓.๓.๗ สถานการณ์เชิงประเด็น

#### ๓.๓.๗.๑ สถานการณ์แม่วัยใส

จากข้อมูลการลงทะเบียนผู้มีสิทธิได้รับเงินโครงการเงินอุดหนุนเพื่อการเลี้ยงดูเด็กแรกเกิด จังหวัดสระบุรี จำนวน ๑๕,๘๑๓ ราย พบว่ามีแม่วัยใสที่อายุไม่เกิน ๑๘ ปี จำนวน ๓๒๑ คน คิดเป็นร้อยละ ๒.๐๓

#### ๓.๓.๗.๒ การพัฒนาที่อยู่อาศัยจังหวัดสระบุรี

##### มิติด้านที่อยู่อาศัย

ค่าดัชนีความมั่นคงของมนุษย์ มิติด้านที่อยู่อาศัยของจังหวัดสระบุรี ปี ๒๕๕๙ มีค่า CHSI = ๗๑.๕๘ ซึ่งจำแนกตามตัวชี้วัด ดังนี้ ความหนาแน่นของประชากรต่อพื้นที่ ๑ ตร.กม. ร้อยละ ๑๗๘.๙๖ อัตราการถือครองที่อยู่อาศัย ร้อยละ ๘๑.๘๐ ร้อยละของที่อยู่อาศัยที่มีสภาพทงทวาร ร้อยละ ๑๐๐ คน คราวเรือนมีน้ำใช้เพียงพอ ตลอดปี ร้อยละ ๙๙.๘๐ คราวเรือนมีการจัดบ้านเรือนเป็นระเบียบเรียบร้อยสะอาดถูกสุขลักษณะ ร้อยละ ๙๖.๘๒ ตามตารางที่ ๔๔

ตารางที่ ๓๙ ค่าดัชนีความมั่นคงของมนุษย์ มิติที่อยู่อาศัย ปี ๒๕๕๙ (ที่มา :ข้อมูลความมั่นคงของมนุษย์ปี ๒๕๕๙X

ตัวชี้วัด					
ความหนาแน่น ของประชากร ต่อพื้นที่ ๑ ตร.กม	อัตราการถือครองที่ อยู่อาศัย	ร้อยละของที่อยู่ อาศัยที่มีสภาพ ทงทวาร	คราวเรือนมีน้ำใช้ เพียงพอตลอดปี	คราวเรือนมีการ จัดบ้านเรือน เป็นระเบียบ เรียบร้อยสะอาด ถูกสุขลักษณะ	ค่า CHSI
๑๗๘.๙๖	๘๑.๘๐	๑๐๐.๐๐	๙๙.๘๐	๙๖.๘๒	๗๑.๕๘

ความมั่นคงของมนุษย์มี มิติด้านที่อยู่อาศัย ปี ๒๕๖๓

**๓. ประเด็นการสร้างหลักประกันทางสังคมที่เหมาะสมกับกลุ่มเป้าหมาย**

แผนแม่บทการพัฒนาที่อยู่อาศัยระยะ ๒๐ ปี (พ.ศ.๒๕๖๐-๒๕๗๙)

- ครม.เห็นชอบเมื่อวันที่ ๑๒ ก.ย. ๒๕๖๐

แผนที่อยู่อาศัยจังหวัดสระบุรี ระยะ ๕ ปี (พ.ศ. ๒๕๖๒ -๒๕๖๖)

๑. ยุทธศาสตร์การพัฒนาและสนับสนุนให้มีที่อยู่อาศัยที่มีมาตรฐาน
๒. ยุทธศาสตร์การบูรณาการความร่วมมือด้านที่อยู่อาศัยทุกภาคส่วน
๓. ยุทธศาสตร์การส่งเสริมให้ชุมชนเข้มแข็งได้อย่างยั่งยืน
๔. ยุทธศาสตร์การจัดการสิ่งแวดล้อมเพื่อคุณภาพชีวิตที่ดี

แผนภาพที่ ๖ สถานการณ์ที่อยู่อาศัย

**กลุ่มผู้มีรายได้น้อย**

สภาพปัญหา - ขาดการมีส่วนร่วมในการแก้ไขปัญหาของตนเอง - ไม่มีกรรมสิทธิ์ในที่ดินของตนเอง - รายได้ของคนในชุมชนไม่เพียงพอในการเข้าถึงแหล่งสถาบันการเงิน (สินเชื่อ) - สภาพสิ่งแวดล้อม มลภาวะฝุ่นละออง เสียงไม่เหมาะสมต่อการอยู่อาศัย - ที่อยู่อาศัยมีสภาพเสื่อมโทรม

**โครงการบ้านมั่นคง**

6 เมือง 16 โครงการ รวม 1,562 ครัวเรือน  
เป้าหมายปี 63 ชุมชนดิ่งชัน  
ตำบลดิ่งชัน อำเภอเมืองสระบุรี 50 ครัวเรือน  
(จัดทำเวทีสร้างความเข้าใจกับชุมชนดิ่งชัน)



**โครงการบ้านพอเพียงชนบทจังหวัดสระบุรี**

ซ่อมแซมหลังละไม่เกิน 18,000 บาท เป้าหมายปี 63  
ใน 13 อำเภอ 27 ตำบล 422 เรือน (เป็นการซ่อมฯ 120  
ครัวเรือน งบประมาณ 1,995,000 บาท รอรับการ  
สนับสนุนอีก 302 ครัวเรือน)



**โครงการเคหะชุมชน (110 หลัง)**

ดำเนินการสร้างบ้านพร้อมที่ดิน  
ณ อ.บ้านหมอ ส่งมอบแล้ว 9 หลัง



โครงการบ้านเช่าสำหรับข้าราชการ โดยให้เช่ารายเดือนในราคาถูกลง 1 โครงการ 50 ห้อง

**โครงการบ้านเอื้ออาทร (165 หลัง)**



## กลุ่มผู้สูงอายุ

ประสบปัญหาด้านที่อยู่อาศัย 118 ราย  
(สำรวจเมื่อ ปี 2560)

### แผนงาน/โครงการ

โครงการปรับปรุงสภาพแวดล้อมของผู้สูงอายุให้เหมาะสมและปลอดภัย  
หลังละ 40,000 บาท เป้าหมาย 30 แห่ง งบ 675,000 บาท

### ผลการดำเนินการ

ดำเนินการแล้ว 22 หลัง ระหว่างดำเนินการ 11 หลัง สรุปรได้ 33 หลัง  
เนื่องจากเหลือจ่ายจากเป้าหมาย จึงดำเนินการเพิ่มอีก 3 หลัง

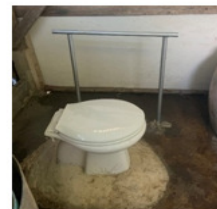
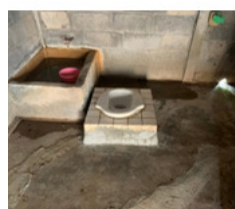

## กลุ่มคนพิการ

### แผนงาน/โครงการ

โครงการส่งเสริมและสนับสนุนการปรับปรุงสภาพแวดล้อมที่อยู่อาศัย  
สำหรับคนพิการ เป้าหมาย 111 ราย

### ผลการดำเนินการ

ดำเนินการแล้ว 12 ราย คณะทำงานพิจารณาแล้ว 46 ราย  
และอยู่ระหว่างดำเนินการอีก 53 ราย

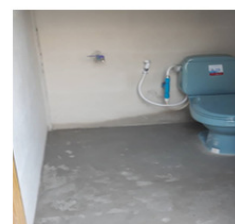

๓.๓.๗.๓ ประเด็นการป้องกันและปราบปรามการค้ามนุษย์ จังหวัดสระบุรี  
สถิติการค้ามนุษย์ ปี พ.ศ.๒๕๕๘ - ๒๕๖๒

จากสถิติข้อมูลการค้ามนุษย์ ๕ปี ที่ผ่านมาจะพบว่า ในปี ๒๕๖๑จังหวัดสระบุรีเกิดเหตุค้ามนุษย์  
มากที่สุด จำนวน ๖ คดี รองลงมาปี ๒๕๕๘ จำนวน ๔ คดี และมีเพียง จำนวน ๑ คดี ใน ปี ๒๕๕๙ ปี ๒๕๖๐  
และ ปี ๒๕๖๒

แผนภูมิที่ ๖ สถิติข้อมูลจำนวนคดีค้ามนุษย์ในพื้นที่จังหวัดสระบุรี

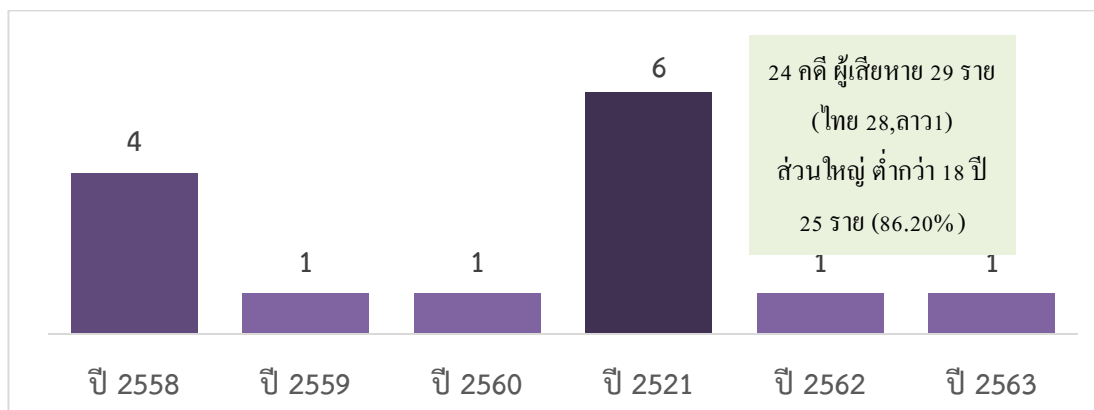

**สถานะ**     ต้นทาง – ทางผ่าน – ปลายทาง  
**พื้นที่**     มีโรงงานอุตสาหกรรม ร้านคาราโอเกะ  
**ผู้เสียหาย** ปี ๖๓ ค่าประเวณี ๑ คน  
**ช่วงอายุ**   อายุต่ำกว่า ๑๘ ปี

แผนภาพที่ ๗ สถิติการค้ามนุษย์ใน ๑๓ อำเภอในจังหวัดสระบุรี

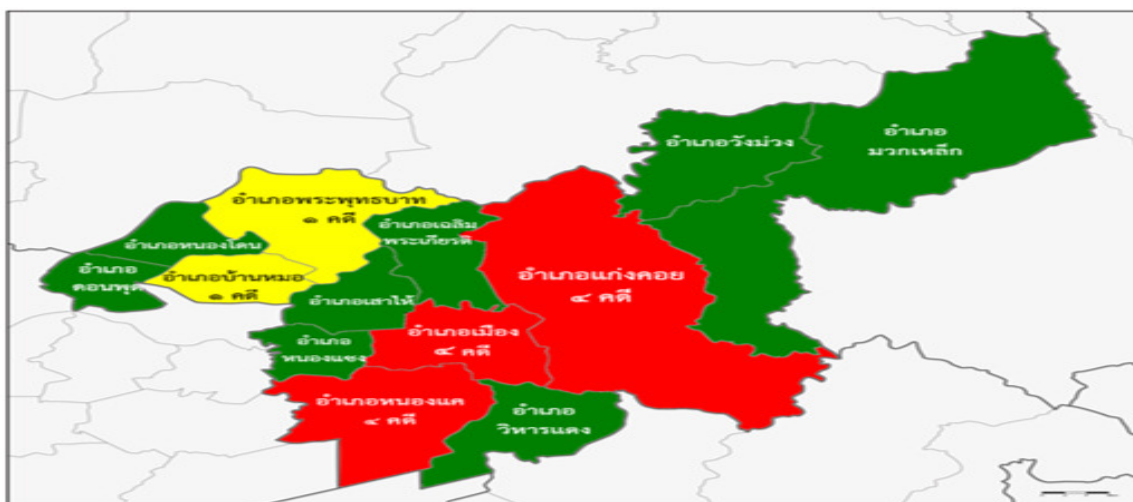

### สถานการณ์เกิดเหตุการณ์ค้ำมนุษย์ในจังหวัดสระบุรี ตั้งแต่ปี พ.ศ. ๒๕๕๘-๒๕๖๒

#### ผลการดำเนินงาน ปี 2563

๑.พม.สระบุรี ร่วมกับเจ้าหน้าที่บ้านพักเด็กและครอบครัว และพนักงานสอบสวนเข้าร่วมคัดแยกผู้เสียหายจากการค้ำมนุษย์

๒.จัดประชุมเชิงปฏิบัติการเพื่อการป้องกันและปราบปรามการค้ำมนุษย์ ประจำปี ๒๕๖๓ กลุ่มเป้าหมาย ๔๕ คน (พนักงานเจ้าหน้าที่สืบสวน ของ สภ.ทุกแห่งในจังหวัด เจ้าพนักงานปกครองของอำเภอ และเครือข่าย อพม.)

๓.สนง.พมจ.จัดโครงการเสริมสร้างและพัฒนาศักยภาพ เพื่อเพิ่มทางเลือกในการสร้างรายได้ตามแนวพระราชดำริ เศรษฐกิจพอเพียง เพื่อป้องกันปัญหาการค้ำมนุษย์ และการถูกล่อลวง (ฝึกอาชีพระยะสั้น ๑๐ วัน) ๔๐ คน หลักสูตรการถักพรมเช็ดเท้าแฟนซีและการทำสบู่สมุนไพร ๓ ชมชนเขาเขียวพัฒนา ตำบลหน้าพระลาน จังหวัดสระบุรี

การมีส่วนร่วมของเครือข่ายการพัฒนาสังคม

แผนภาพที่ ๘ ภาคิเครือข่ายและการมีส่วนร่วม

ภาคิเครือข่ายทุกภาคส่วนมีส่วนร่วมในการพัฒนาสังคมอย่างเป็นระบบ บนพื้นฐานความ

รับผิดชอบ ประเด็นปัญหาทางสังคม

๑.โครงการเสริมพลัง อพม. สานต่อการพัฒนาสังคม

- รับสมัคร อพม.ใหม่ ๑,๗๓๕ คน พัฒนาศักยภาพไปแล้ว ๑๔๙ คน (๓๐.๓๑%)



#### อพม.เชี่ยวชาญ

ด้านผู้สูงอายุ  
๑๐๐ คน



ด้านคนพิการ  
๒๗๗ คน



๒.โครงการส่งเสริมการขับเคลื่อนการส่งเสริมความรับผิดชอบต่อสังคมของภาคธุรกิจจังหวัด

- แต่งตั้งคณะทำงานฯ ตามคำสั่งที่ ๑๔๖๒/๒๕๖๓ - มีแผนจัดประชุมคณะทำงานต่างๆ

- จัดทำร่างแผนฯ CSR อยู่ระหว่างดำเนินการสร้างเครือข่าย และจัดตั้งศูนย์และคณะทำงานเพื่อขับเคลื่อนการดำเนินงานของศูนย์ CSR

๓.โครงการเมืองเอื้ออาทรต่อผู้สูงวัยใส่ใจผู้ด้อยโอกาส (งบแผนพัฒนาจังหวัด ปี ๒๕๖๓

เป็นเงินจำนวน ๓๕๖,๓๕๐ บาท)

กิจกรรมที่ ๑ พัฒนาศักยภาพกองทุนสวัสดิการชุมชน จังหวัดสระบุรี ๑๗๐,๘๐๐ บาท โดยจัดแบ่งเป็น ๓ รุ่น รุ่นละ ๔๐ คน รวม ๑๒๐ คน ระหว่างวันที่ ๒๑-๒๕ ก.ค. ๖๓



กิจกรรมที่ ๒ กิจกรรมพลังแห่งการให้ พลังใจ สู้พลังสังคม งบประมาณ ๑๘๕,๕๕๐ บาทโดยแบ่งเป็น ๒ รุ่นๆละ ๕๐ คน รวม ๑๐๐ คน ณ สวนริมเขา ต.ตลิ่งชัน อ.เมืองสระบุรี เมื่อวันที่ ๑๐-๑๑ ส.ค. ๖๓



๔.กองทุนส่งเสริมการจัดสวัสดิการสังคมจังหวัด สนับสนุนงบประมาณให้องค์กรด้านสวัสดิการสังคม จัดกิจกรรมเพื่อป้องกันและแก้ไขปัญหาสังคม เชิงประเด็นและเชิงพื้นที่ จำนวน ๖ โครงการ เป็นเงิน ๓๑๕,๐๐๐ บาท

#### ประเด็นการบูรณาการการดูแลสังคมและประชาชนในจังหวัด



- ๑.การมีระบบข้อมูลทางสังคมระดับจังหวัด เพื่อใช้ในการวางแผนป้องกัน แก้ไขปัญหา และพัฒนาสังคมเพื่อประชาชนมีคุณภาพชีวิตที่ดี
- ๒.ประชาชนได้รับการด้านสังคมที่สอดคล้องกับสภาพปัญหาและความต้องการในพื้นที่อย่างรวดเร็ว ครอบคลุมเหมาะสม

- ๑.การพัฒนาบบข้อมูลทางสังคมระดับจังหวัดระดับจังหวัด
- ๒.การพัฒนาบบ Application One Home Saraburi
- ๓.การขับเคลื่อนทีม พม.จังหวัด ภายใต้แนวคิดบ้านเดียวกัน (One Home)
- ๔.การจัดทำคู่มือ One Home สระบุรี
- ๕.การพัฒนาศักยภาพผู้รับบริการ และการให้บริการที่มีมาตรฐาน

## แผนภาพที่ ๙ แอปพลิเคชัน One Home สระบุรี

# One Home Saraburi

## แอปพลิเคชัน

ความคืบหน้า

การดำเนินงาน

วัตถุประสงค์

- ➔ คนพิการและประชาชนทั่วไปสามารถเข้าถึงบริการของหน่วยงานในกระทรวงการพัฒนาสังคมและความมั่นคงของมนุษย์จังหวัดสระบุรี ได้อย่างทั่วถึง และสะดวกสบาย
- ➔ เพื่อพัฒนาระบบการให้บริการที่เข้ากับยุคสมัย มีความรวดเร็วทันต่อเหตุการณ์
- ➔ เพื่อเพิ่มช่องทางการติดต่อสื่อสารระหว่างประชาชนและหน่วยงานในกระทรวงการพัฒนาสังคมและความมั่นคงของมนุษย์จังหวัดสระบุรี



10 มกราคม 2563

ประชุมชี้แจงความต้องการของการทำแอปพลิเคชันกับ Programmer และเจ้าหน้าที่จากหน่วยงานในสังกัดฯ



18 มกราคม 2563

ประชุมชี้แจงวัตถุประสงค์ให้หัวหน้าหน่วยงานในสังกัดฯ ในที่ประชุม One Home ครั้งที่ 1/2563



21 พฤษภาคม 2563

ประชุมหารือและเตรียมความพร้อมโดยให้เจ้าหน้าที่จากหน่วยงานในสังกัด รวม 20 คน ทดลองใช้งานแอปพลิเคชัน





แหล่งงบประมาณ

1. กองทุนส่งเสริมและพัฒนาคุณภาพชีวิตคนพิการ จำนวน 61,600 บาท
2. จังหวัดสระบุรี จำนวน 15,275 บาท



รายงานผลการสำรวจผู้ได้รับผลกระทบจาก COVID-19

จังหวัดสระบุรี พบผู้ประสบปัญหาทั้งหมด ๑,๔๘๑ ราย

แผนภาพที่ ๑๐ สรุปผลการสำรวจผู้ได้รับผลกระทบจาก COVID-19

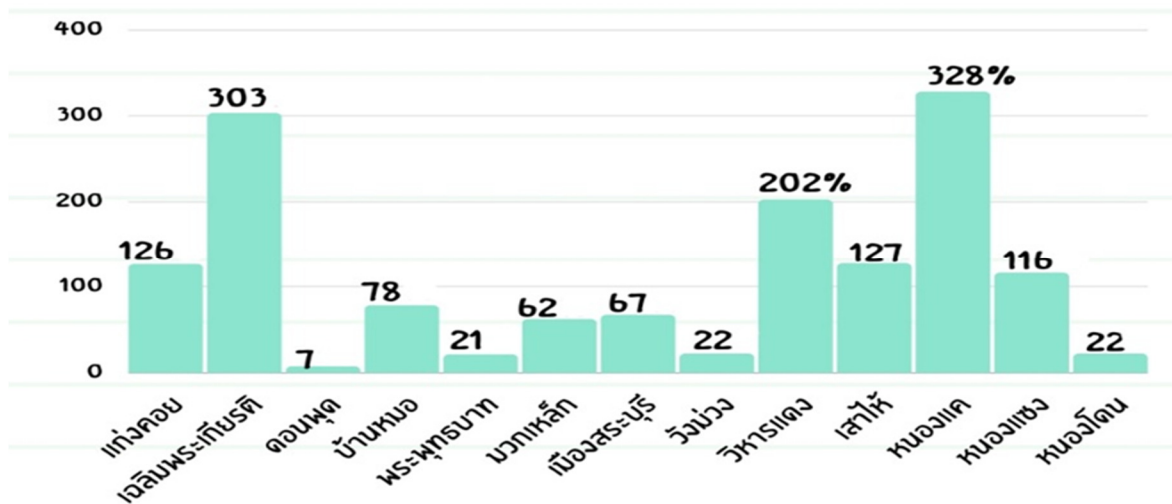
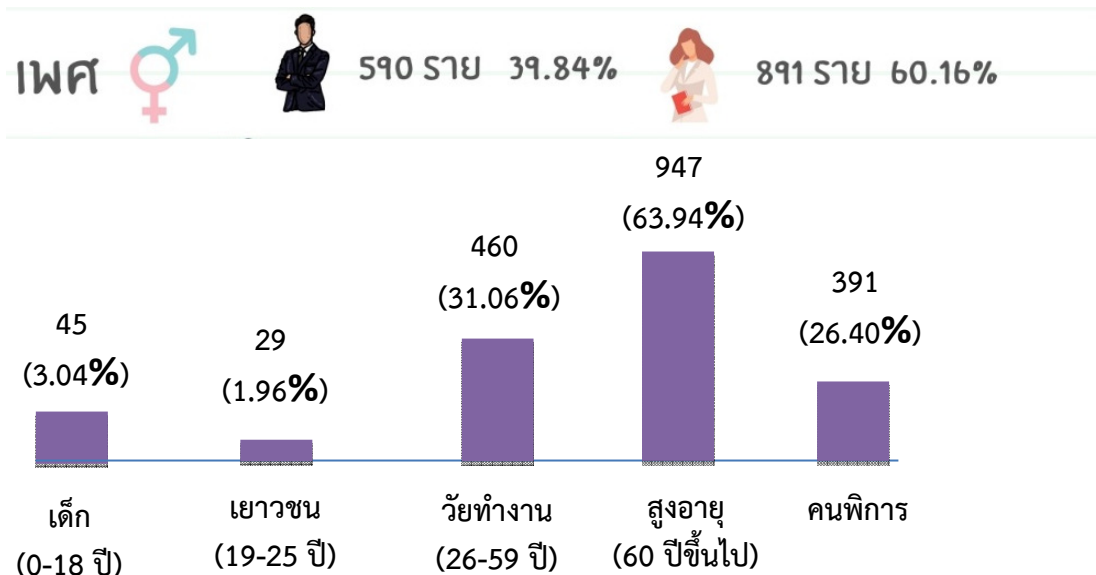

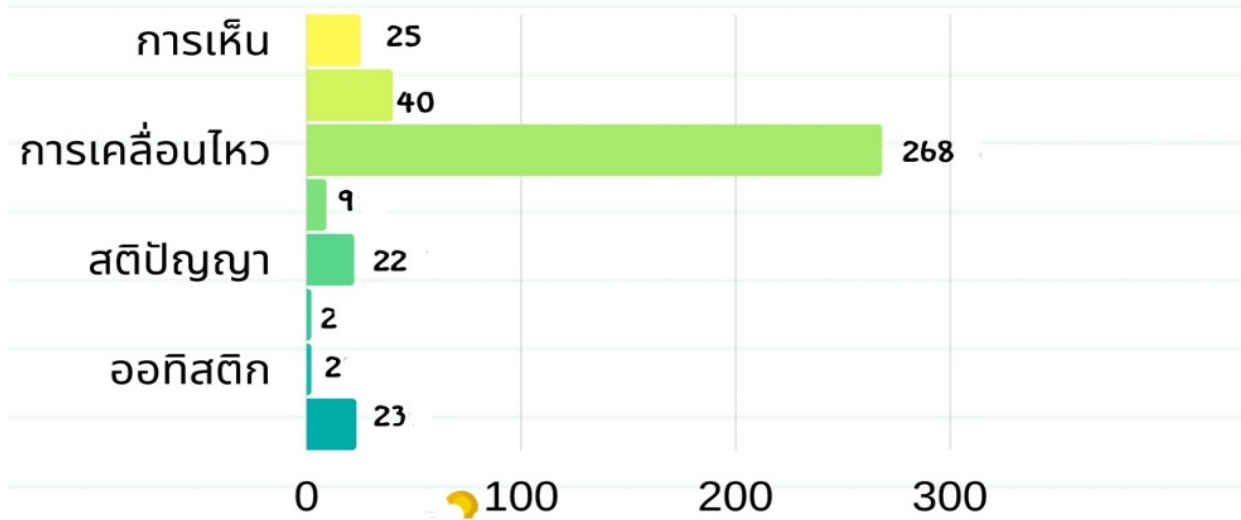
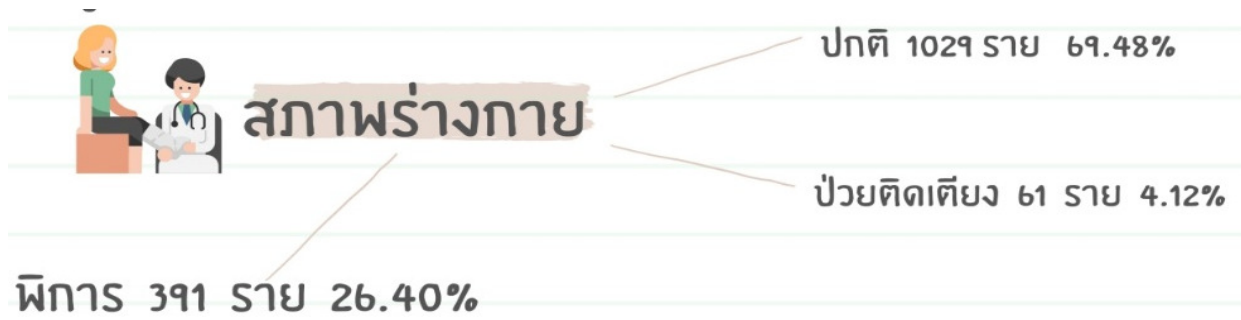

การให้การช่วยเหลือสงเคราะห์ผู้ที่ได้รับผลกระทบจาก COVID-19

แผนภาพที่ ผลการให้การช่วยเหลือผู้ที่ได้รับผลกระทบจาก COVID-19



## การจัดหาที่พักอาศัย

รับการรักษา/กักตัว 1 ราย

ไม่สามารถกลับสู่ครอบครัวได้ 3 ราย

คนเร่ร่อน ไร้บ้าน 8 ราย

คนตกงาน 10 ราย

สงเคราะห์/ศูนย์ 6 ราย

ไม่ต้องการ 1,426 ราย

อื่นๆ 5 ราย

## ด้านอื่นๆ

เครื่องอุปโภค บริโภค, ทุนการศึกษาบุตร, แคมป์พิเศษ, เงินเยียวยา/  
สงเคราะห์





## บทที่ ๔

### ข้อสรุปและข้อเสนอแนะ

#### ๔.๑ ข้อสรุป

การสำรวจสถานการณ์ทางสังคมจังหวัดสระบุรีจากการเก็บรวบรวมข้อมูลทุติยภูมิจากหน่วยงานองค์กรจังหวัดสระบุรีปี ๒๕๖๓ และข้อมูลเชิงสถิติที่เกี่ยวกับสถานการณ์ทางสังคมของกลุ่มเป้าหมายต่างๆ ได้แก่เด็กเยาวชนประชาชนผู้สูงอายุผู้พิการคนไร้ที่พึ่ง/ขอทานและผู้ประสบปัญหาทางสังคมผลการสำรวจมีพบว่าจังหวัดสระบุรี มีครัวเรือนรวม ๒๗๗,๑๘๔ ครัวเรือนมีประชากรรวม ๖๔๖,๕๓๕ คนเป็นเพศชาย ๓๑๘,๕๘๖ คนเป็นเพศหญิง ๓๒๗,๙๔๙ คน จากการวิเคราะห์ตามประเด็นกลุ่มเป้าหมาย ดังนี้

๔.๑.๑. ด้านเด็กและเยาวชนจากการวิเคราะห์ตามจำนวน ๒๐๓,๖๐๔ คนคิดเป็นร้อยละ ๓๑.๕๖ ของประชากรทั้งหมดเพศชายจำนวน ๑๐๕,๙๖๓ คนเพศหญิงจำนวน ๙๗,๖๔๑ คนพบว่าเพศชายมีจำนวนมากกว่าเพศหญิงจำนวน ๘,๓๒๒ คนแม่วัยใสที่มาลงทะเบียนรับเงินอุดหนุนเพื่อการเลี้ยงดูเด็กแรกเกิดอายุไม่เกิน ๑๘ ปี จำนวน ๓๒๑ ราย คิดเป็นร้อยละ ๒.๐๓ ส่วนเด็กที่ประสบปัญหาทางสังคมที่ได้รับการช่วยเหลือจำนวน ๒,๔๗๗ รายซึ่งเป็นเด็กและเยาวชนที่มีฐานะทางครอบครัวยากจน จำนวน ๒,๐๘๖ ราย ร้อยละ ๘๔.๒๑ มีเด็กพิการ(อายุแรกเกิด - ๑๘ ปี) จำนวน ๑,๒๒๘ ราย ส่วนมากเป็นเด็กพิการซ้ำซ้อน จำนวน ๓๗๒ ราย ร้อยละ ๓๐.๒๙ รองลงมาเป็นพิการทางการเคลื่อนไหว จำนวน ๒๓๕ ราย ร้อยละ ๑๙.๑๓ และพิการทางการเรียนรู้ จำนวน ๑๔๓ ราย ร้อยละ ๑๑.๖๔

๔.๑.๒. ด้านสตรีและครอบครัวจังหวัดสระบุรี มีครัวเรือนทั้งสิ้น ๒๗๗,๑๘๔ ครัวเรือน มีสตรีรวมจำนวน ๓๒๖,๘๙๑ คน คิดเป็นร้อยละ ๕๐.๖๗ ของประชากรทั้งหมดของจังหวัด แบ่งเป็นสตรีวัยแรงงาน อายุ ๑๕-๕๙ ปี จำนวน ๑๗๑,๙๒๖ คน ร้อยละ ๕๒.๕๙ สตรีพิการจำนวน ๑๐,๒๘๒ คน ร้อยละ ๑.๕๙ มีกลไกเป็นเครือข่ายคณะกรรมการพัฒนาสตรีจังหวัดและเครือข่ายคณะกรรมการพัฒนาบทบาทสตรีระดับอำเภอจำนวน ๑๓ อำเภอศูนย์พัฒนาครอบครัวในชุมชน ๑๑๘ ศูนย์ การรวมทั้งข้อมูลผู้ถูกกระทำ ความรุนแรงต่อเด็กสตรีและครอบครัวรวมทั้ง ๓๘ รายจะเห็นได้ว่าความรุนแรงประเภททางร่างกายมากที่สุดร้อยละ ๙๐.๙๐ ผู้กระทำเป็นเพศชายสาเหตุของการกระทำ ความรุนแรง ส่วนมากมาจาก สุรา/ยาเสพติด รองลงมาบันดาลโทสะ นอกใจ/หึงหวง และสุขภาพกาย/จิต ตามลำดับ มิติด้านครอบครัวที่น่าเป็นห่วงของจังหวัดสระบุรี คือ อัตราการจดทะเบียนหย่า ๑,๐๐๐ ครัวเรือน\* ตัวชี้วัด คิดเป็น ร้อยละ ๙.๐๑ ซึ่งอยู่เป็นอันดับที่ ๗๕ (ข้อมูลจากความมั่นคงของมนุษย์ประเทศไทย ปี ๒๕๖๐-๒๕๖๑) และในปี ๒๕๖๒ - ๒๕๖๓ มีการประมวลผลข้อมูลจากระบบ ข้อมูลจากระบบ Violence.in.th พบว่าจังหวัดสระบุรี มีการกระทำ ความรุนแรงในครอบครัวจำนวน ๓๖ ครอบครัว จัดอยู่ลำดับที่ ๑๑ ของประเทศ

๔.๑.๓. คนพิการในจังหวัดจำนวน ๒๐,๕๘๒ คน คิดเป็นร้อยละ ๓.๑๘ ของประชากรจังหวัด ซึ่งแบ่งเป็นเพศชาย ๑๐,๔๘๕ คน คิดเป็นร้อยละ ๕๐.๙๔ ของจำนวนคนพิการทั้งหมดและเพศหญิง ๑๐,๐๙๗ คนคิดเป็นร้อยละ ๔๙.๐๕ ของจำนวนคนพิการทั้งหมดจากข้อมูลการจดทะเบียนคนพิการ ปี ๒๕๖๒ พบว่าคนพิการส่วนใหญ่เป็นผู้สูงอายุ ๖๐ ปีขึ้นไป เมื่อจัดลำดับสาเหตุของความพิการ ๕ ลำดับ โดยเรียงจากสาเหตุมากที่สุดตามลำดับ ตามลำดับ ดังนี้ โรคต่าง รองลงมาไม่ทราบสาเหตุ อุบัติเหตุ มากกว่า ๑ สาเหตุ และ ภาวะเจ็บป่วย ตามลำดับ โดยจังหวัดสระบุรี มีการส่งเสริมให้คนพิการได้เข้าถึงสิทธิตามกฎหมายโดยการจัดตั้งศูนย์บริการคนพิการทั่วไปในส่วนราชการท้องถิ่น จำนวน ๑๙ แห่ง และองค์กรคนพิการที่ผ่านการรับรองมาตรฐานองค์กรตามมาตรา ๖ (๑๐) ของพระราชบัญญัติส่งเสริมและพัฒนาคุณภาพชีวิตคนพิการ พ.ศ.๒๕๕๐ และที่แก้ไขเพิ่มเติม (ฉบับที่ ๒) พ.ศ. ๒๕๕๖ จำนวน ๒ แห่ง รวมเป็น ๒๑ แห่ง

๔.๑.๔.ด้านผู้สูงอายุจากการวิเคราะห์ข้อมูลจำนวนผู้สูงอายุจังหวัดสระบุรีจำนวน ๑๐๙,๒๔๐ คน คิดเป็นร้อยละ ๑๖.๙๐ ของประชากรทั้งจังหวัด ในจำนวนนี้มีผู้สูงอายุประสบภาวะยากลำบาก จำนวน ๒๖๔ คน และจากปี ๒๕๕๗ ถึงปี ๒๕๖๓ สถิติข้อมูลผู้สูงอายุจังหวัดสระบุรีมีแนวโน้มสูงขึ้นควรมี แผนงานโครงการรองรับโดยเฉพาะการสร้างความตระหนักในการเตรียมความพร้อมผู้สูงอายุ ให้ตรงตามสภาพปัญหาและความต้องการ ด้านต่างๆ ดังนี้

-ด้านสุขภาพ ผู้สูงอายุส่วนใหญ่ประสบปัญหาจากภาวะความเสื่อมของร่างกาย และโรคประจำตัว เช่น ความดันโลหิตสูง เบาหวาน หัวใจ จากการศึกษาพบว่า เป็นผลสืบเนื่องจากพฤติกรรมกรบริโภคและการใช้ชีวิตก่อนเข้าสู่วัยสูงอายุ โดยจากข้อมูลการจดทะเบียนคนพิการพบว่า มีผู้สูงอายุที่พิการ จำนวน ๑๖,๖๐๗ ราย คิดเป็น ร้อยละ ๑๖.๒ ของจำนวนผู้สูงอายุโดยรวม

-สภาพเศรษฐกิจและรายได้ของผู้สูงอายุส่วนใหญ่มาจากรายได้จากบุตร และสวัสดิการเบี้ยยังชีพมี ส่วนน้อยที่สามารถทำงานหาเลี้ยงชีพด้วยตนเอง โดยพบว่ามีผู้สูงอายุมากู้เงินเพื่อประกอบอาชีพ จำนวน ๕๙๙ ราย

-ด้านสังคมและการมีส่วนร่วมของผู้สูงอายุ พบว่า มีการจัดกิจกรรมโรงเรียนผู้สูงอายุ และการจัดตั้ง ศูนย์พัฒนาคุณภาพชีวิตและส่งเสริมอาชีพผู้สูงอายุ ตลอดจนการสมัครเข้าชมรมผู้สูงอายุ เพื่อให้ผู้สูงอายุเกิดการเรียนรู้ และมีส่วนร่วมในการนำภูมิปัญญามาพัฒนาชุมชน

-การจัดสภาพแวดล้อมและสิ่งอำนวยความสะดวกของผู้สูงอายุ เพื่อเป็นการป้องกัน ไม่ให้ผู้สูงอายุบาดเจ็บ มีความพิการ และความปลอดภัยในการดำรงชีวิตส่วนใหญ่จะเป็นการสนับสนุนในการ ปรับปรุงสภาพแวดล้อม และซ่อมแซมที่อยู่อาศัยให้แก่ผู้สูงอายุ โดยในปี ๒๕๖๓ มีผู้สูงอายุได้รับสวัสดิการนี้ ไปแล้ว ๓๓ ราย

๔.๑.๕.สถานการณ์ผู้ด้อยโอกาสและผู้ประสบปัญหาทางสังคมจังหวัดสระบุรีได้ดำเนินการให้ การสงเคราะห์ช่วยเหลือผู้ปัญหาทางสังคมจากหน่วยงานในสังคมจากหน่วยงานในสังกัดกระทรวงการพัฒนา สังคมและความมั่นคงของมนุษย์ในพื้นที่จังหวัดสระบุรี และการช่วยเหลือประเภท ๒๕๖๒การช่วยเหลือมากที่สุดคือเงินสงเคราะห์ครอบครัวผู้มีรายได้น้อยและไร้ที่พึ่งและการช่วยเหลือประเภทอื่นๆตามระเบียบ การช่วยเหลือของกระทรวงการพัฒนาสังคมและความมั่นคงของมนุษย์ส่วนข้อมูลคนไร้ที่พึ่งปีงบประมาณ ๒๕๖๒ มีคนไร้ที่พึ่ง คนขอทาน จำนวนทั้งสิ้น ๔๘ ราย เป็นคนไร้ที่พึ่ง จำนวน ๓๐ ราย คนขอทาน ๑๑ ราย จิตเวช ๗ รายจังหวัดสระบุรีโดยศูนย์คุ้มครองคนไร้ที่พึ่งจังหวัดสระบุรี ได้ดำเนินการตามพระราชบัญญัติ (พ.ร.บ.) การคุ้มครองคนไร้ที่พึ่ง พ.ศ. ๒๕๕๗ และตามพระราชบัญญัติ (พ.ร.บ.) ควบคุมการขอทาน พ.ศ. ๒๕๕๙ ตาม ๕ กระบวนงาน คือ แกรับ คัดกรอง คุ้มครอง ส่งต่อ ติดตามประเมินผล โดยการติดตาม Follow upมีการวางแผนติดตามเยี่ยมบ้านภายหลังส่งคืนครอบครัว ทุก ๓ เดือน และ ๑๒ เดือน

๔.๑.๖.สถานการณ์ที่อยู่อาศัยค่าดัชนีความมั่นคงของมนุษย์ มิติด้านที่อยู่อาศัยของระดับประเทศปี ๒๕๖๐-๒๕๖๑มีค่า CHSI= ๗๐.๓๑ซึ่งจังหวัดสระบุรี ค่า CHSI=๗๒.๐๒ จัดอยู่ในลำดับที่ ๓๗ ของ ระดับประเทศ(ข้อมูลความมั่นคงของมนุษย์ ปี ๒๕๖๐-๒๕๖๑)

จากข้อมูลการสำรวจข้อมูล Social Map ผู้ประสบปัญหาด้านที่อยู่อาศัยในปี ๒๕๖๑ มีผู้ประสบ ปัญหาทางสังคมทั้งหมด ๖,๖๓๒ครัวเรือนประสบปัญหาด้านที่อยู่อาศัย ๖๓๓ ครัวเรือน (๙.๕๔%)ส่วนมาก มีที่อยู่อาศัยไม่มั่นคงถาวร รองลงมาอยู่ในที่ดินบุคคลอื่นและอาศัยอยู่กับผู้อื่น ตามลำดับ จังหวัดสระบุรี

มีโครงการ ต่างๆ ในการดูแลช่วยเหลือผู้ประสบปัญหาด้านที่อยู่อาศัยต่างๆ คือ ๑. ซ่อมบ้าน ผู้สูงอายุ คนพิการ ๒. บ้านพอเพียงชนบท จำนวน ๔๔๒ หลัง ๓. โครงการบ้านมั่นคง จำนวน ๕๐ คริวเรือน ๔. โครงการซ่อม/สร้างบ้านประชารัฐ ๕. บ้านเอื้ออาทร จำนวน ๑๖๕ หลัง ปรับสภาพแวดล้อมที่อยู่อาศัยสำหรับผู้สูงอายุ ๓๓ หลัง และคนพิการ ๑๑๑ หลัง ซึ่งเป็นการบูรณาการงานร่วมกันอย่างเข้มแข็งทั้งหน่วยงานภาครัฐ เอกชน และภาคประชาชน

๔.๑.๖ การป้องกันและปราบปรามการค้ามนุษย์ จังหวัดสระบุรี ในปี ๒๕๕๘ – ๒๕๖๓ จังหวัดสระบุรี พบว่า มีคดีการค้ามนุษย์ ๒๔ คดี ผู้เสียหาย จำนวน ๒๙ ราย สัญชาติไทย ๒๘ ราย สัญชาติลาว ๑ ราย ส่วนใหญ่อยู่อายุ ต่ำกว่า ๑๘ ปี จำนวน ๒๕ ราย ร้อยละ ๘๖.๒๐ สถานที่เกิดเหตุมากที่สุด พบในอำเภอแก่งคอย อำเภอเมืองสระบุรี และอำเภอหนองแค สถานะของจังหวัดสระบุรี เป็นทั้งต้นทาง ทางผ่าน และปลายทาง ในปี ๒๕๖๓ มีผู้เสียหาย เป็นการค้าประเวณี จำนวน ๑ ราย และมีอายุ ต่ำกว่า ๑๘ ปี

๔.๑.๗ สถานการณ์การสำรวจข้อมูลผู้ได้รับผลกระทบจาก Covid -19 พบผู้ประสบปัญหาทางสังคม จำนวน ๑,๔๘๑ ราย เพศชาย จำนวน ๕๙๐ ราย ร้อยละ ๓๙.๘๔ เพศหญิง จำนวน ๘๙๑ ราย ร้อยละ ๖๐.๑๖ ส่วนมากเป็นผู้สูงอายุ จำนวน ๙๔๗ ราย ร้อยละ ๖๓.๙๔ รองลงมาเป็นวัยทำงาน จำนวน ๔๖๐ ราย ร้อยละ ๓๑.๐๖ และคนพิการ จำนวน ๓๙๑ ราย ร้อยละ ๒๖.๔๐ ตามลำดับ พื้นที่ที่ประสบปัญหามากที่สุด คือพื้นที่อำเภอหนองแค จำนวน ๓๒๘ ราย รองลงมาอำเภอเฉลิมพระเกียรติ จำนวน ๓๐๓ ราย และอำเภอวิหารแดง จำนวน ๒๐๒ ราย เป็นผู้ป่วยติดเตียงจำนวน ๖๑ ราย

#### ๔.๒ ข้อเสนอแนะ

เพื่อให้การนำรายงานสถานการณ์ทางสังคมจังหวัดสระบุรีประจำปี ๒๕๖๒ สู่การปฏิบัติได้กำหนดแนวทางการดำเนินงานโดยการประสานงานกับหน่วยงานที่เกี่ยวข้องในการนำรายงานสถานการณ์ทางสังคมจังหวัดไปดำเนินการกำหนดให้มีการจัดทำแผนงานโครงการกิจกรรมกำหนดกลไกการบริหารจัดการ ส่งเสริมสนับสนุนงบประมาณและการติดตามประเมินผลดังต่อไปนี้

๑. การประสานหน่วยงานต่างๆ เพื่อนำสถานการณ์ทางสังคมจังหวัดไปดำเนินการจัดส่งรายงานสถานการณ์ทางสังคมจังหวัดสระบุรี ประจำปี ๒๕๖๓ ให้กับหน่วยงานระดับจังหวัดหน่วยงานสังกัดกระทรวงการพัฒนาสังคมและความมั่นคงของมนุษย์ในจังหวัดองค์กรปกครองส่วนท้องถิ่นองค์กรภาคเอกชนและภาคประชาสังคมเพื่อใช้เป็นประโยชน์ในการกำหนดนโยบายมาตรการและแผนงานโครงการสำหรับป้องกันและแก้ไขสถานการณ์ทางสังคมที่เกิดขึ้น

๒. การจัดทำแผนงาน โครงการ กิจกรรม ใช้ข้อมูลจากรายงานสถานการณ์ทางสังคมจังหวัด จัดทำยุทธศาสตร์การพัฒนา สังคมและความมั่นคงของมนุษย์ในระดับจังหวัด จัดทำแผนงาน โครงการ และกิจกรรมด้านการพัฒนาสังคมและความมั่นคงของมนุษย์จังหวัดให้เป็นไปตามแนวนโยบายของกระทรวง

๓. กลไกการบริหารจัดการ คณะกรรมการส่งเสริมการจัดสวัสดิการสังคมจังหวัด เป็นกลไกในการบริหารจัดการเพื่อนำไปรายงานสถานการณ์ทางสังคมจังหวัดไปใช้ประโยชน์ โดยมอบหมายให้หน่วยงานภาครัฐนำไปใช้ประกอบการจัดทำแผนยุทธศาสตร์การพัฒนาจังหวัด องค์กรปกครองส่วนท้องถิ่นนำไปใช้ประกอบการจัดทำแผนพัฒนาท้องถิ่น แผนปฏิบัติการแก้ไขปัญหาสังคมจังหวัด แผนงานและโครงการอื่น ๆ

๔. การส่งเสริมสนับสนุนงบประมาณ องค์การสวัสดิการสังคม ซึ่งประกอบด้วย หน่วยงานภาครัฐ องค์กรสาธารณประโยชน์ และองค์กรสวัสดิการชุมชน ที่ต้องการเสนอโครงการขอรับการสนับสนุนจากงบประมาณปกติ กองทุนคุ้มครองเด็ก กองทุนส่งเสริมการจัดสวัสดิการสังคม และกองทุนผู้สูงอายุ จะต้องใช้ข้อมูลรายงานสถานการณ์ทางสังคมจังหวัดประกอบการจัดทำโครงการ/กิจกรรม

๕. การติดตามประเมินผล คณะกรรมการส่งเสริมการจัดสวัสดิการสังคมจังหวัด รับผิดชอบในการติดตามประเมินผลการขับเคลื่อนรายงานสถานการณ์ทางสังคมจังหวัดสู่การปฏิบัติ โดยจัดทำโครงการติดตามประเมินผล รวมทั้งแต่งตั้งคณะทำงานเพื่อทำหน้าที่ในการติดตามประเมินผล

๖. การเผยแพร่สถานการณ์ทางสังคม เพื่อให้เกิดการรับรู้ต่อสาธารณะ บุคลากรและหน่วยงานที่เกี่ยวข้อง รวมทั้งความร่วมมือในการนำการขับเคลื่อนรายงานสถานการณ์ทางสังคมจังหวัดสู่การปฏิบัติ มีความจำเป็นที่ต้องมีการประชาสัมพันธ์เผยแพร่ให้ภาคส่วนต่าง ๆ ได้รับทราบและนำไปสู่การปฏิบัติอย่างต่อเนื่อง



สำนักงานพัฒนาสังคมและความมั่นคงของมนุษย์จังหวัดสระบุรี

ศาลากลางจังหวัดสระบุรี ชั้น 1 ฝั่งหอประชุม

ต.ตะกุด อ.เมืองสระบุรี จังหวัดสระบุรี

โทรศัพท์ 036-340779 โทรสาร 036-340794

<http://saraburi.m-society.go.th>

E-mail : [saraburi@m-society.go.th](mailto:saraburi@m-society.go.th)

อุทิศตน อาสางาน เอื้ออาทร อำนวยประโยชน์สุข