



e-plan

ภายใต้ระบบสารสนเทศเพื่อการวางแผน และประเมินผล
ขององค์กรปกครองส่วนท้องถิ่น (e-plan)



รายงานผลการดำเนินงาน

ปีงบประมาณงบประมาณ พ.ศ. 2563

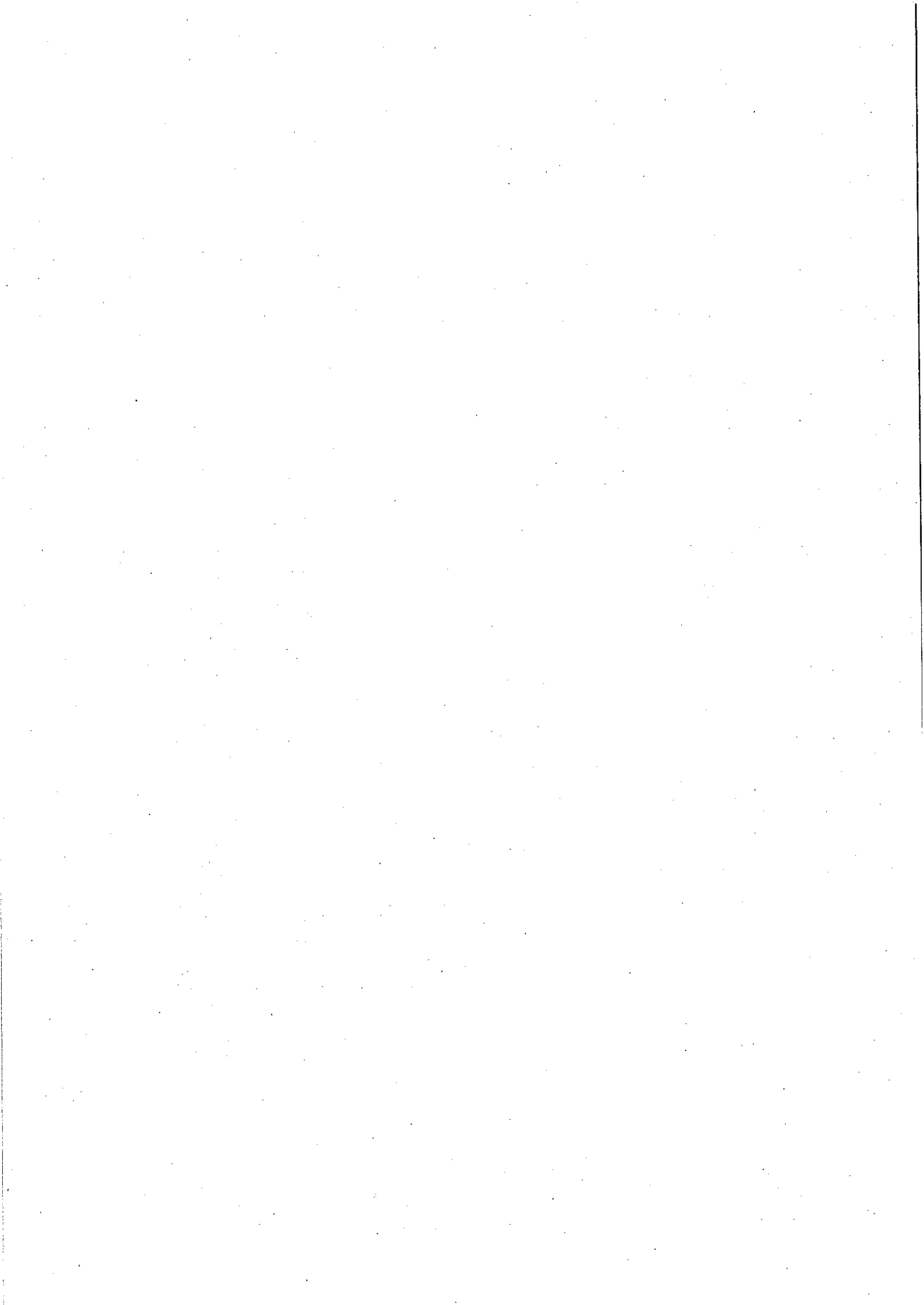



ประกาศองค์การบริหารส่วนจังหวัดสระบุรี
เรื่อง รายงานผลการดำเนินงาน ประจำปีงบประมาณ พ.ศ.๒๕๖๓ ภายใต้ระบบสารสนเทศเพื่อการ
วางแผนและประเมินผลขององค์กรปกครองส่วนท้องถิ่น (E - plan)
ขององค์การบริหารส่วนจังหวัดสระบุรี

.....
ตามที่กรมส่งเสริมการปกครองท้องถิ่น ได้จัดทำระบบสารสนเทศการบริหารจัดการ
เพื่อการวางแผน และการประเมินผลขององค์กรปกครองส่วนท้องถิ่น (e-plan) โดยมีวัตถุประสงค์หลัก
เพื่อสร้างระบบการติดตามและประเมินผลการดำเนินงานขององค์กรปกครองส่วนท้องถิ่น ในหลักการและ
รูปแบบเดียวกันทั้งประเทศ ซึ่งระบบ E-plan เป็นเครื่องมือช่วยประเมินผลของการดำเนินงานโครงการต่างๆ
ตามแผนและวิเคราะห์ความสอดคล้องของการวางแผนใช้จ่ายงบประมาณกับยุทธศาสตร์แต่ละระดับได้ นั้น

องค์การบริหารส่วนจังหวัดสระบุรี ได้บันทึกข้อมูลในระบบ E-plan ประจำปีงบประมาณ
พ.ศ.๒๕๖๓ website : <http://e-plan.thailocaladmin.go.th> เรียบร้อยแล้ว รายละเอียดปรากฏตาม
เอกสารแนบท้ายประกาศนี้

จึงประกาศให้ทราบโดยทั่วกัน

ประกาศ ณ วันที่ ๓๑ เมษายน พ.ศ.๒๕๖๔

(นายธนกฤต อัดตะสัมปฺณณะ)
รองนายกองค์การบริหารส่วนจังหวัด ปฏิบัติราชการแทน
นายกองค์การบริหารส่วนจังหวัดสระบุรี

คำนำ

รายงานผลการดำเนินงาน ปีงบประมาณ พ.ศ. ๒๕๖๓ ภายใต้ระบบสารสนเทศเพื่อการวางแผนและประเมินขององค์กรปกครองส่วนท้องถิ่น (e - plan) ซึ่งเป็นระบบปฏิบัติการคอมพิวเตอร์ภายใต้แนวคิดการนำเทคโนโลยีสารสนเทศมาประยุกต์ใช้อย่างเหมาะสมให้องค์กรปกครองส่วนท้องถิ่นใช้เป็นข้อมูลในการวางแผนและติดตามประเมินผลการบริหารงานอย่างต่อเนื่องถึงปัจจุบัน

องค์การบริหารส่วนจังหวัดสระบุรี หวังเป็นอย่างยิ่งว่า รายงานผลการดำเนินงาน ปีงบประมาณ พ.ศ. ๒๕๖๓ ภายใต้ระบบสารสนเทศเพื่อการวางแผนและประเมินขององค์กรปกครองส่วนท้องถิ่น (e - plan) คงเป็นประโยชน์แก่ผู้เกี่ยวข้อง ได้ใช้ประโยชน์อย่างมีประสิทธิภาพและประสิทธิผล และเป็นประโยชน์ต่อการบริหารจัดการข้อมูลขององค์การบริหารส่วนจังหวัดสระบุรี เพื่อสนับสนุนพัฒนาแก่ประชาชนต่อไป

ฝ่ายตรวจติดตามและประเมินผลแผนงานและโครงการ
กองแผนและงบประมาณ
พฤศจิกายน ๒๕๖๓

สารบัญ

เรื่อง	หน้า
คำนำ	ก
สารบัญ	ข
★ ★ ประกาศองค์การบริหารส่วนจังหวัดสระบุรี	๑
เรื่อง การรายงานผลการดำเนินการในรอบปีงบประมาณ พ.ศ.๒๕๖๓	
★ ก.วิสัยทัศน์	๑
★ ข.พันธกิจ	๑
★ ค.ยุทธศาสตร์การพัฒนา	๒
★ ง.การวางแผน	๒
★ จ.การจัดทำงบประมาณ	๒
☀ รายละเอียดโครงการในข้อบัญญัติฯ	๓
★ ฉ.การใช้จ่ายงบประมาณ	๙๔
☀ รายละเอียดโครงการในข้อบัญญัติที่มีการก่อกำหนดผู้ผูกพัน/ลงนามในสัญญา	๙๔
★ รายงานสรุปผลการดำเนินงานปี ๒๕๖๓	๑๔๔
★ ข.ผลการดำเนินงาน	๑๔๔
★ ภาคผนวก	๑๕๐
- คำสั่งแต่งตั้งคณะกรรมการติดตามและประเมินผลแผนพัฒนา	๑๕๑
องค์การบริหารส่วนจังหวัดสระบุรี ที่ ๑๗๙/๒๕๖๑	
- คำสั่งแต่งตั้งประธานและเลขานุการคณะกรรมการติดตามและประเมินผล	๑๕๓
แผนพัฒนาองค์การบริหารส่วนจังหวัดสระบุรี ที่ ๑๗๙/๒๕๖๑	
- ประกาศคณะกรรมการติดตามและประเมินผลแผนพัฒนา	๑๕๔
องค์การบริหารส่วนจังหวัดสระบุรี เรื่องแต่งตั้งคณะกรรมการติดตามและประเมินผล	
แผนพัฒนาองค์การบริหารส่วนจังหวัดสระบุรี ลงวันที่ ๑๗ ตุลาคม ๒๕๖๓	
- แบบสำรวจความพึงพอใจ ประจำปี พ.ศ.๒๕๖๓	๑๕๖

✿ ข้อมูล ณ วันที่ ๑๖ พฤศจิกายน ๒๕๖๓



ประกาศองค์การบริหารส่วนจังหวัดสระบุรี
เรื่อง การรายงานผลการดำเนินงานในรอบปีงบประมาณ พ.ศ.๒๕๖๓

ด้วยรัฐธรรมนูญ มาตรา ๒๕๓ กำหนดให้องค์กรปกครองส่วนท้องถิ่น สภาท้องถิ่น และผู้บริหารท้องถิ่นเปิดเผยข้อมูลและรายงานผลการดำเนินงานให้ประชาชนทราบ รวมตลอดทั้ง มีกลไกให้ประชาชนในท้องถิ่นมีส่วนร่วมด้วย ประกอบกับระเบียบกระทรวงมหาดไทย

ด้วยระเบียบกระทรวงมหาดไทย ว่าด้วยการจัดทำแผนพัฒนาขององค์กรปกครองส่วนท้องถิ่น พ.ศ.๒๕๔๘ และแก้ไขเพิ่มเติม (ฉบับที่ ๓) พ.ศ. ๒๕๖๑ ข้อ ๒๙(๓) รายงานผลและเสนอความเห็นซึ่งได้จากการติดตามและประเมินผลแผนพัฒนาท้องถิ่นต่อผู้บริหารท้องถิ่นเพื่อให้ผู้บริหารท้องถิ่นเสนอต่อสภาท้องถิ่น และคณะกรรมการพัฒนาท้องถิ่น พร้อมทั้งประกาศผลการติดตามและประเมินผลแผนพัฒนาท้องถิ่นให้ประชาชนในท้องถิ่นทราบในที่เปิดเผยภายในสิบห้าวันนับแต่วันรายงานผลและเสนอความเห็นดังกล่าว และต้องปิดประกาศไว้เป็นระยะเวลาไม่น้อยกว่าสามสิบวันโดยอย่างน้อยปีละหนึ่งครั้งภายในเดือนธันวาคมของทุกปี

ดังนั้นเพื่อการปฏิบัติให้เป็นไปตามเจตนารมณ์ ของระเบียบกระทรวงมหาดไทยว่าด้วยการจัดทำแผนพัฒนาองค์กรปกครองส่วนท้องถิ่น องค์การบริหารส่วนจังหวัดสระบุรี จึงขอประกาศผลการดำเนินงานการจัดทำงบประมาณ การใช้จ่าย และผลการดำเนินงาน รวมทั้งการติดตามและประเมินผลแผนพัฒนาท้องถิ่น ในรอบปีงบประมาณ พ.ศ. ๒๕๖๓ มา เพื่อให้ประชาชนได้มีส่วนร่วมในการตรวจสอบและกำกับการบริหารจัดการองค์การบริหารส่วนจังหวัดสระบุรี ดังนี้

ก. **วิสัยทัศน์** ขององค์การบริหารส่วนจังหวัดสระบุรี

"สาธารณสุขปลอดภัยมาตรฐาน ชุมชนมีคุณภาพชีวิตที่ดี"

ข. **พันธกิจ** ขององค์การบริหารส่วนจังหวัดสระบุรี

๑. เสริมสร้างความน่าอยู่ของจังหวัดสระบุรี

๒. เสริมสร้างคุณภาพชีวิตของประชาชนให้มีความเป็นอยู่ที่ดี สุขการเป็นชุมชนเข้มแข็ง

๓. ส่งเสริมการศึกษา สืบสานวัฒนธรรมประเพณี ภูมิปัญญาท้องถิ่น

๔. ส่งเสริม สนับสนุนให้ประชาชนดำรงชีวิตตามแนวคิดเศรษฐกิจพอเพียง

ค. ยุทธศาสตร์การพัฒนา ขององค์การบริหารส่วนจังหวัดสระบุรีได้กำหนดยุทธศาสตร์และแนวทางการพัฒนา ยุทธศาสตร์ไว้ ๔ ยุทธศาสตร์ ดังนี้

๑. ด้านโครงสร้างพื้นฐาน
๒. ด้านการส่งเสริมคุณภาพชีวิต
๓. ด้านการส่งเสริมการศึกษา ศาสนา วัฒนธรรม
๔. ด้านการพัฒนาองค์กรและบุคลากรสู่การบริหารจัดการที่ดี

ง. การวางแผน

องค์การบริหารส่วนจังหวัดสระบุรี ได้จัดทำแผนยุทธศาสตร์การพัฒนาและแผนพัฒนา ๕ ปี (พ.ศ. ๒๕๖๑ - ๒๕๖๕) ตามกระบวนการที่บัญญัติไว้ในระเบียบกระทรวงมหาดไทย โดยผ่านการมีส่วนร่วมของ ประชาชน เช่น การจัดเวทีประชาคม การประชุมกรรมการชุมชน เพื่อรับฟังปัญหาและความต้องการที่แท้จริงของ ประชาชนในพื้นที่ ก่อนนำมาจัดทำโครงการเพื่อพัฒนาพื้นที่ ที่บรรจุไว้ในแผนพัฒนา ๓ ปี ต่อไป

องค์การบริหารส่วนจังหวัดสระบุรี ได้ประกาศใช้แผนพัฒนา ๕ ปี (พ.ศ. ๒๕๖๑ - ๒๕๖๕) โดยได้กำหนด โครงการที่จะดำเนินการตามแผนพัฒนา ๕ ปี (พ.ศ. ๒๕๖๑ - ๒๕๖๕)

ยุทธศาสตร์	2561		2562		2563		2564		2565	
	จำนวน	งบประมาณ	จำนวน	งบประมาณ	จำนวน	งบประมาณ	จำนวน	งบประมาณ	จำนวน	งบประมาณ
ด้านโครงสร้างพื้นฐาน	0	0.00	21	128,745,000.00	106	831,067,000.00	74	579,385,837.00	24	141,314,000.00
ด้านการส่งเสริมคุณภาพชีวิต	0	0.00	19	145,750,700.00	69	516,904,975.00	53	903,596,345.00	36	204,080,545.00
ด้านการส่งเสริมการศึกษา ศาสนา วัฒนธรรม	0	0.00	39	92,727,660.00	120	130,284,962.00	161	339,518,949.00	154	302,240,414.00
ด้านการพัฒนาองค์กรและ บุคลากรสู่การบริหารจัดการที่ดี	0	0.00	2	7,513,000.00	25	29,350,000.00	34	219,794,000.00	24	21,719,000.00
รวม	0	0.00	81	374,736,360.00	320	1,507,606,937.00	322	2,042,295,131.00	238	669,353,959.00

จ. การจัดหางบประมาณ

ผู้บริหารองค์การบริหารส่วนจังหวัดสระบุรี ได้ประกาศใช้ข้อบัญญัติงบประมาณ โดยมีโครงการที่บรรจุอยู่ในข้อบัญญัติ งบประมาณ จำนวน 227 โครงการ งบประมาณ 790,379,415.86 บาท สามารถจำแนกตามยุทธศาสตร์ ได้ดังนี้

ยุทธศาสตร์	โครงการ	งบประมาณ ความชอบยัติ
ด้านโครงสร้างพื้นฐาน	82	494,247,000.00
ด้านการส่งเสริมคุณภาพชีวิต	53	212,310,885.00
ด้านการส่งเสริมการศึกษา ศาสนา วัฒนธรรม	74	69,005,000.00
ด้านการพัฒนาองค์กรและบุคลากรสู่การบริหารจัดการที่ดี	18	14,816,530.86
รวม	227	790,379,415.86

รายละเอียดโครงการในข้อบัญญัติงบประมาณ องค์การบริหารส่วนจังหวัดสระบุรี มีดังนี้

	ยุทธศาสตร์	โครงการ	จำนวนงบประมาณ	หน่วยงานที่รับผิดชอบ	วัตถุประสงค์	ผลผลิต
1.	ด้าน โครงสร้าง พื้นฐาน	ก่อสร้างเรียง หินยาแนว ถนนเลียบ คลอง หมู่ที่ 3 บ้านรี- หมู่ที่ 4 บ้านทางชะโด ต.ไผ่หลิว อ.ดอนพุด จ.สระบุรี	0.00	ส่วนโยธา, กองโยธา, กองช่าง, กอง ช่าง สุขาภิบาล, กองประปา, สำนักช่าง, สำนักการช่าง	เพื่อป้องกันตลิ่งถล่ม เพื่อป้องกันถนน ชำรุดทรุดตัว เพื่อให้ การระบายน้ำไหล ผ่านสะดวก	เรียงหินยาแนว กว้าง 4 ม. ยาว 1,780 ม. หนา 0.30 ม.หรือคิดเป็น พื้นที่เรียงหิน ยาแนว ไม่น้อยกว่า 7,120 ตร.ม. ตามแบบ อบจ.สบ. จุดเริ่มต้น N 14.626524 E 100.632760 จุดสิ้นสุด N 14.646389 E 100.614273
2.	ด้าน โครงสร้าง พื้นฐาน	ก่อสร้างแนว ป้องกันตลิ่ง ถนนเลียบ คลอง หมู่ที่ 5 บ้านดอนพุด- หมู่ที่ 1 บ้าน หนองกะทะ ต.ดอนพุด อ.ดอนพุด จ.สระบุรี	0.00	ส่วนโยธา, กองโยธา, กองช่าง, กอง ช่าง สุขาภิบาล, กองประปา, สำนักช่าง, สำนักการช่าง	เพื่อป้องกันตลิ่งถล่ม เพื่อป้องกันถนน ชำรุดทรุดตัว เพื่อให้ การระบายน้ำไหล ผ่านสะดวก	แนวป้องกันตลิ่ง ความยาว รวมไม่น้อยกว่า 1,302 ม. และราวเหล็กกันตก ยาวไม่ น้อยกว่า 1,250 ม. ตาม แบบ อบจ.สบ. จุดเริ่มต้น N 14.592446 E 100.623724 จุดสิ้นสุด N 14.596384 E 100.613102
3.	ด้าน โครงสร้าง พื้นฐาน	วางท่อเหลี่ยม คสล. ระบายน้ำ พร้อมบ่อพัก สำหรับท่อ เหลี่ยม บริเวณ คลองพระเจ้า ทรงธรรม ชุมชนเจ้าพ่อ เขตก 2 หมู่ที่ 9 ต.พุกวาง เชื่อมต่อเขต พื้นที่ เทศบาล เมืองพระพุทธ บาท อ.พระพุทธ บาท จ.สระบุรี	6,530,000.00	ส่วนโยธา, กองโยธา, กองช่าง, กอง ช่าง สุขาภิบาล, กองประปา, สำนักช่าง, สำนักการช่าง	เพื่อแก้ไขปัญหา ท่วมขัง เพื่อเป็นการ เร่งระบายน้ำ เพื่อ ลดความสูญเสีย ทรัพย์สินของ ประชาชนอันเกิด จากปัญหาน้ำท่วมขัง ในพื้นที่	วางท่อเหลี่ยม คสล. ชนิด หล่อสำเร็จ (แบบช่องเดียว) ขนาดท่อลอดภายใน 1.50x1.50x1.00 ม. หนา 0.15 ม.ความยาว 500 ม. พร้อมบ่อพักสำหรับท่อ เหลี่ยม แบบฝาเหล็ก ตาม แบบมาตรฐานฯ จำนวน 55 บ่อ ตามแบบ อบจ.สบ.

4.	ด้าน โครงสร้าง พื้นฐาน	ปรับปรุง ถนนลาดยาง สายบ้านโคก หนามแท่ง หมู่ ที่ 3 เชื่อมถนน เลี้ยวเมือง สาย บายพาสฝั่ง ตะวันออก ต. หนองปลาไหล อ.เมืองสระบุรี จ.สระบุรี	2,226,000.00	ส่วนโยธา, กองโยธา, กองช่าง, กอง ช่าง สุขาภิบาล, กองประปา, สำนักช่าง, สำนักการช่าง	เพื่อใช้ในการสัญจร ไปมาเพื่อความ ปลอดภัย สะดวก เพื่อลดปัญหาฝุ่น ละออง เพื่อขนส่ง ทางการเกษตร	กว้าง 6 ม. ยาว 1,310 ม. ไม่มีไหล่ทาง หนา 0.05 ม. หรือคิดเป็นพื้นที่ลาดยาง ไม่น้อยกว่า 7,860 ตร.ม. ตามแบบ อบจ.สบ. จุดเริ่มต้น N 14.468954 E 100.921425 จุดสิ้นสุด N 14.463523 E 100.932446
5.	ด้าน โครงสร้าง พื้นฐาน	ปรับปรุง ถนนลาดยาง สาย สบ.ถ1- 0004 บ้าน หนองไผ่-บ้าน โคกเชือก ต. ดลิ่งชัน อ.เมือง สระบุรี - ต.ตาลเดี่ยว อ.แก่งคอย จ.สระบุรี	2,580,000.00	ส่วนโยธา, กองโยธา, กองช่าง, กอง ช่าง สุขาภิบาล, กองประปา, สำนักช่าง, สำนักการช่าง	เพื่อใช้ในการสัญจร ไปมาเพื่อความ ปลอดภัย สะดวก เพื่อลดปัญหาฝุ่น ละออง เพื่อขนส่ง ทางการเกษตร	กว้าง 6 ม. ยาว 540 ม. ไหล่ทางข้างละ 0.50 ม. หนา 0.08 ม.หรือคิดเป็น พื้นที่ ลาดยางไม่น้อยกว่า 3,780 ตร.ม. ตามแบบ อบจ.สบ. จุดเริ่มต้น N 14.559402 E 100.972267 จุดสิ้นสุด N 14.556417 E 100.976098
6.	ด้าน โครงสร้าง พื้นฐาน	ปรับปรุง ถนนลาดยาง หมู่ที่ 1 เชื่อม หมู่ที่ 2 และ หมู่ที่ 9 ต. หนองปลาไหล อ.เมืองสระบุรี เชื่อม หมู่ที่ 2 ต.ห้วยทราย และเชื่อม หมู่ที่ 8 ต.หนองนก อ.หนองแค จ.สระบุรี	5,259,000.00	ส่วนโยธา, กองโยธา, กองช่าง, กอง ช่าง สุขาภิบาล, กองประปา, สำนักช่าง, สำนักการช่าง	เพื่อใช้ในการสัญจร ไปมาเพื่อความ ปลอดภัย สะดวก เพื่อลดปัญหาฝุ่น ละออง เพื่อขนส่ง ทางการเกษตร	ช่วง 1 กว้าง 5 ม. ยาว 1,825 ม. ไม่มีไหล่ทาง หนา 0.05 ม. หรือคิดเป็นพื้นที่ ลาดยาง ไม่น้อยกว่า 9,125 ตร.ม. ช่วง 2 กว้าง 5 ม. ยาว 1,320 ม. ไม่มีไหล่ทาง หนา 0.05 ม. หรือคิดเป็น พื้นที่ลาดยาง ไม่น้อยกว่า 6,600 ตร.ม. หรือคิดเป็น พื้นที่ลาดยาง ไม่น้อยกว่า 15,725 ตร.ม. ตามแบบ อบจ.สบ. ช่วง 1 จุดเริ่มต้น N 14.456290 E 100.930709 จุดสิ้นสุด N

						14.450555 E 100.936957 ช่วง 2 จุดเริ่มต้น N 14.457483 E 100.941997 จุดสิ้นสุด N 14.453885 E 100.933675
7.	ด้าน โครงสร้าง พื้นฐาน	ปรับปรุง ถนนลาดยาง สายบ้านใหม่ พัฒนา หมู่ที่ 11 เชื่อม หมู่ที่ 9 ต.ห้วยแห้ง อ.แก่งคอย จ.สระบุรี	9,988,000.00	ส่วนโยธา, กองโยธา, กองช่าง, กอง ช่าง สุขาภิบาล, กองประปา, สำนักช่าง, สำนักการช่าง	เพื่อใช้ในการสัญจร ไปมา เพื่อความ ปลอดภัย สะดวก เพื่อลดปัญหาฝุ่น ละออง เพื่อขนส่ง ทางการเกษตร	กว้าง 6 ม. ยาว 2,075 ม. ไหล่ทางข้างละ 1 ม. หนา 0.08 ม.หรือคิดเป็นพื้นที่ ลาดยางไม่น้อยกว่า 16,600 ตร.ม. ตามแบบ อบจ.สบ. จุดเริ่มต้น N 14.490595 E 101.010518 จุดสิ้นสุด N 14.478245 E 101.021383
8.	ด้าน โครงสร้าง พื้นฐาน	ปรับปรุง ถนนลาดยาง สายซอย 4-5 บ้านถ้ำเต่า หมู่ ที่ 7 ต.ท่าคล้อ อ.แก่งคอย จ.สระบุรี	0.00	ส่วนโยธา, กองโยธา, กองช่าง, กอง ช่าง สุขาภิบาล, กองประปา, สำนักช่าง, สำนักการช่าง	เพื่อใช้ในการสัญจร ไปมา เพื่อความ ปลอดภัย สะดวก เพื่อลดปัญหาฝุ่น ละออง เพื่อขนส่ง ทางการเกษตร	กว้าง 6 ม. ยาว 3,240 ม. ไม่มีไหล่ทาง หนา 0.05 ม. หรือคิดเป็นพื้นที่ลาดยาง ไม่น้อยกว่า 19,440 ตร.ม. ตามแบบ อบจ.สบ. จุดเริ่มต้น N 14.708343 E 100.965391 จุดสิ้นสุด N 14.717317 E 100.975503
9.	ด้าน โครงสร้าง พื้นฐาน	ปรับปรุง ถนนลาดยาง ช่วงที่ 1 ถนน สายซอย 3 (ซ้าย-ขวา) หมู่ ที่ 7 ต.ท่าคล้อ ช่วงที่ 2 ถนน สายทางรถไฟ- สามแยกเขาขุย ต.ท่าคล้อ อ.แก่งคอย จ.สระบุรี เชื่อม	11,190,000.00	ส่วนโยธา, กองโยธา, กองช่าง, กอง ช่าง สุขาภิบาล, กองประปา, สำนักช่าง, สำนักการช่าง	เพื่อใช้ในการสัญจร ไปมา เพื่อความ ปลอดภัย สะดวก เพื่อลดปัญหาฝุ่น ละออง เพื่อขนส่ง ทางการเกษตร	กว้าง 6 ม. ยาว 4,460 ม. ไม่มีไหล่ทาง หนา 0.05 ม. หรือคิดเป็นพื้นที่ลาดยาง ไม่น้อยกว่า 26,760 ตร.ม. ตามแบบ อบจ.สบ. จุดเริ่มต้น N 14.69035 E 100.991766 จุดสิ้นสุด N 14.712653 E 100.982051

		ระหว่าง ถนนสาย สป.ถ1-0046 บ้านถ้ำเต่า- โคกดินแดง				
10	ด้าน โครงสร้าง พื้นฐาน	ปรับปรุงถนนลาดยางหมู่ที่ 1 ถึง หมู่ที่ 7 ต.หินซ้อน อ.แก่งคอย จ.สระบุรี เชื่อมต่อหมู่ที่ 13 บ้านท่าเสา ต.มวกเหล็ก อ.มวกเหล็ก จ.สระบุรี	12,582,000.00	สวนโยธา, กองโยธา, กองช่าง, กองสุขาภิบาล, กองประปา, สำนักช่าง, สำนักงานช่าง	เพื่อใช้ในการสัญจรไปมา เพื่อความปลอดภัย สะดวก เพื่อลดปัญหาฝุ่นละออง เพื่อขนส่งทางการเกษตร	กว้าง 6 ม. ยาว 4,950 ม. ไม่มีไหล่ทาง หนา 0.05 ม. หรือคิดเป็นพื้นที่ลาดยาง ไม่น้อยกว่า 29,700 ตร.ม. ตามแบบ อบจ.สบ. จุดเริ่มต้น N 14.736658 E 101.658337 จุดสิ้นสุด N 14.714539 E 101.073956
11	ด้าน โครงสร้าง พื้นฐาน	ปรับปรุงถนนลาดยางหมู่ที่ 2 ต.ห้วยแห้ง เชื่อม หมู่ที่ 2 ต.ชำผักแพว อ.แก่งคอย จ.สระบุรี	11,417,000.00	สวนโยธา, กองโยธา, กองช่าง, กองสุขาภิบาล, กองประปา, สำนักช่าง, สำนักงานช่าง	เพื่อใช้ในการสัญจรไปมา เพื่อความปลอดภัย สะดวก เพื่อลดปัญหาฝุ่นละออง เพื่อขนส่งทางการเกษตร	ช่วงที่ 1 กว้าง 5 ม. ยาว 2,125 ม. ไม่มีไหล่ทาง หนา 0.05 ม. หรือคิดเป็นพื้นที่ลาดยาง ไม่น้อยกว่า 10,625 ตร.ม. ช่วงที่ 2 กว้าง 5 ม. ยาว 560 ม. ไม่มีไหล่ทาง หนา 0.05 ม. หรือคิดเป็นพื้นที่ลาดยาง ไม่น้อยกว่า 2,800 ตร.ม. ช่วงที่ 3 กว้าง 5 ม. ยาว 1,300 ม. ไม่มีไหล่ทาง หนา 0.05 ม. หรือคิดเป็นพื้นที่ลาดยาง ไม่น้อยกว่า 6,500 ตร.ม. หรือคิดเป็นพื้นที่ลาดยาง ไม่น้อยกว่า 19,925 ตร.ม. พร้อมติดตั้งไฟฟ้าแสงสว่าง สูง 9 ม.จำนวน 31 ต้น ตามแบบ อบจ.สบ. ช่วง 1 จุดเริ่มต้น N 14.524266 E 101.00156

12	ด้าน โครงสร้าง พื้นฐาน	ปรับปรุง ถนนลาดยาง สาย 5 สบ.ถ. 10925 หมู่ที่ 3 ถึงหมู่ที่ 5 ต. หินซ็อน อ.แก่ง คอย จ.สระบุรี เชื่อมต่อ ต.หนองบัว อ.พัฒนานิคม	5,306,000.00	ส่วนโยธา, กองโยธา, กองช่าง, กอง ช่าง สุขาภิบาล, กองประปา, สำนักช่าง, สำนักการช่าง	เพื่อใช้ในการสัญจร ไปมา เพื่อความ ปลอดภัย สะดวก เพื่อลดปัญหาฝุ่น ละออง เพื่อขนส่ง ทางการเกษตร	กว้าง 6 ม. ยาว 1,505 ม. ไหล่ทางข้างละ 1 ม. หนา 0.05 ม. หรือคิดเป็น พื้นที่ ลาดยางไม่น้อยกว่า 12,040 ตร.ม. ตามแบบ อบจ.สบ. จุดเริ่มต้น N 14.769406 E 101.049484 จุดสิ้นสุด N 14.758419 E 101.034940
13	ด้าน โครงสร้าง พื้นฐาน	ก่อสร้าง ถนนลาดยาง ซอย 21 สาย สบ ถ.10918 ระหว่างสาย 4- 5 หมู่ที่ 6 ต. หินซ็อน อ.แก่ง คอย จ.สระบุรี เชื่อมต่อ ต.ชอนน้อย อ.พัฒนานิคม จ.ลพบุรี	3,636,000.00	ส่วนโยธา, กองโยธา, กองช่าง, กอง ช่าง สุขาภิบาล, กองประปา, สำนักช่าง, สำนักการช่าง	เพื่อใช้ในการสัญจร ไปมา เพื่อความ ปลอดภัย สะดวก เพื่อลดปัญหาฝุ่น ละออง เพื่อขนส่ง ทางการเกษตร	กว้าง 5 ม. ยาว 1,330 ม. ไม่มีไหล่ทาง หนา 0.05 ม. หรือคิดเป็นพื้นที่ลาดยาง ไม่น้อยกว่า 6,650 ตร.ม. ตามแบบ อบจ.สบ. จุดเริ่มต้น N 14.767090 E 101.001292 จุดสิ้นสุด N 14.777717 E 101.000328
14	ด้าน โครงสร้าง พื้นฐาน	ปรับปรุง ถนนลาดยาง บริเวณหมู่ที่ 4- 2 เชื่อม 9-10 ต.หนองโรง อ. หนองแค จ. สระบุรี (ช่วงที่ 1) เชื่อม เขต ต.บึงกาสาม อ.หนองเสือ จ.ปทุมธานี	11,500,000.00	ส่วนโยธา, กองโยธา, กองช่าง, กอง ช่าง สุขาภิบาล, กองประปา, สำนักช่าง, สำนักการช่าง	เพื่อใช้ในการสัญจร ไปมา เพื่อความ ปลอดภัย สะดวก เพื่อลดปัญหาฝุ่น ละออง เพื่อขนส่ง ทางการเกษตร	กว้าง 6 ม. ยาว 3,250 ม. ไหล่ทางข้างละ 1 ม. หนา 0.05 ม. หรือคิดเป็น พื้นที่ ลาดยางไม่น้อยกว่า 26,000 ตร.ม. ตามแบบ อบจ.สบ. จุดเริ่มต้น N 14.326824 E 100.870725 จุดสิ้นสุด N 14.307613 E 100.850256

15	ด้าน โครงสร้าง พื้นฐาน	ก่อสร้าง ถนนลาดยาง สายเลียบบคลอง เพรียว-เสาให้ ฝั่งขวา เชื่อม หมู่ที่ 11 ต. หนองไข่น้ำ บริเวณ หมู่ที่ 2 เชื่อม หมู่ที่ 8 ต.หนองปลา หมอ อ.หนองแค จ.สระบุรี	12,010,000.00	ส่วนโยธา, กองโยธา, กองช่าง, กอง ช่าง สุขาภิบาล, กองประปา, สำนักช่าง, สำนักการช่าง	เพื่อใช้ในการสัญจร ไปมา เพื่อความ ปลอดภัย สะดวก เพื่อลดปัญหาฝุ่น ละออง เพื่อขนส่ง ทางการเกษตร	กว้าง 4 ม. ยาว 5,200 ม. ไหล่ทางข้างละ 0.50 ม. หนา 0.05 ม.หรือคิดเป็น พื้นที่ ลาดยางไม่น้อยกว่า 26,000 ตร.ม. ตามแบบ อบจ.สบ. จุดเริ่มต้น N 14.403837 E 100.866241 จุดสิ้นสุด N 14.361583 E 100.852045
16	ด้าน โครงสร้าง พื้นฐาน	ก่อสร้าง ถนนลาดยาง สายเลียบบคลอง เพรียว-เสาให้ ฝั่งซ้าย เชื่อม หมู่ที่ 11 ต. หนองไข่น้ำ บริเวณ หมู่ที่ 7 ต.หนองปลา หมอ อ.หนองแค จ.สระบุรี	3,371,000.00	ส่วนโยธา, กองโยธา, กองช่าง, กอง ช่าง สุขาภิบาล, กองประปา, สำนักช่าง, สำนักการช่าง	เพื่อใช้ในการสัญจร ไปมา เพื่อความ ปลอดภัย สะดวก เพื่อลดปัญหาฝุ่น ละออง เพื่อขนส่ง ทางการเกษตร	กว้าง 4 ม. ยาว 1,400 ม. ไหล่ทางข้างละ 0.50 ม. หนา 0.05 ม.หรือคิดเป็น พื้นที่ ลาดยางไม่น้อยกว่า 7,000 ตร.ม. ตามแบบ อบจ.สบ. จุดเริ่มต้น N 14.3676699 E 100.849255 จุดสิ้นสุด N 14.356517 E 100.856812
17	ด้าน โครงสร้าง พื้นฐาน	ก่อสร้าง ถนนลาดยาง สายเลียบบคลอง หนองนาก ฝั่ง ขวา เชื่อม หมู่ ที่ 11 ต.หนอง ไข่น้ำ บริเวณ หมู่ที่ 5 เชื่อม หมู่ที่ 8 ต. หนองปลาหมอ อ.หนองแค จ.สระบุรี	4,060,000.00	ส่วนโยธา, กองโยธา, กองช่าง, กอง ช่าง สุขาภิบาล, กองประปา, สำนักช่าง, สำนักการช่าง	เพื่อใช้ในการสัญจร ไปมา เพื่อความ ปลอดภัย สะดวก เพื่อลดปัญหาฝุ่น ละออง เพื่อขนส่ง ทางการเกษตร	กว้าง 4 ม. ยาว 1,620 ม. ไหล่ทางข้างละ 0.50 ม. หนา 0.05 ม.หรือคิดเป็น พื้นที่ ลาดยางไม่น้อยกว่า 8,100 ตร.ม. ตามแบบ อบจ.สบ. จุดเริ่มต้น N 14.384010 E 100.862618 จุดสิ้นสุด N 14.373694 E 100.859272

18	ด้าน โครงสร้าง พื้นฐาน	ปรับปรุงคูฝิว จราจรลาดยาง ทับผิวจราจร คสล.เดิม บริเวณ หมู่ที่ 2 เชื่อม หมู่ที่ 8 ต.ไผ่ต่า อ.หนองแค จ.สระบุรี ไป เชื่อมถนน พหลโยธิน	3,085,000.00	ส่วนโยธา, กองโยธา, กองช่าง, กอง ช่าง สุขาภิบาล, กองประปา, สำนักช่าง, สำนักการช่าง	เพื่อใช้ในการสัญจร ไปมา เพื่อความ ปลอดภัย สะดวก เพื่อลดปัญหาฝุ่น ละออง เพื่อขนส่ง ทางการเกษตร	กว้าง 6 ม. ยาว 1,640 ม. ไม่มีไหล่ทาง หนา 0.05 ม. พร้อมทางเชื่อมผิวจราจร ลาดยาง จำนวน 200 ตร.ม. หรือคิดเป็นพื้นที่ลาดยาง รวมไม่น้อยกว่า 10,040 ตร.ม. ตามแบบ อบจ.สบ. จุดเริ่มต้น N 14.3146531 E 100.8245333 จุดสิ้นสุด N 14.2985306 E 100.8247331
19	ด้าน โครงสร้าง พื้นฐาน	ปรับปรุงคูฝิว จราจรลาดยาง ทับผิวจราจร คสล.เดิม เชื่อม ต.หนองไชน้ำ บริเวณ หมู่ที่ 8 เชื่อม หมู่ที่ 7 ต.หนองปลา หมอ อ.หนองแค จ.สระบุรี	2,050,000.00	ส่วนโยธา, กองโยธา, กองช่าง, กอง ช่าง สุขาภิบาล, กองประปา, สำนักช่าง, สำนักการช่าง	เพื่อใช้ในการสัญจร ไปมา เพื่อความ ปลอดภัย สะดวก เพื่อลดปัญหาฝุ่น ละออง เพื่อขนส่ง ทางการเกษตร	ช่วง 1 กว้าง 6 ม. ยาว 600 ม. ไม่มีไหล่ทาง หนา 0.05 ม. หรือคิดเป็นพื้นที่ลาดยาง ไม่น้อยกว่า 3,600 ตร.ม. ช่วง 2 กว้าง 5 ม. ยาว 450 ม. ไม่มีไหล่ทาง หนา 0.05 ม. หรือคิดเป็นพื้นที่ลาดยาง ไม่น้อยกว่า 2,250 ตร.ม. หรือคิดเป็นพื้นที่ลาดยาง รวม ไม่น้อยกว่า 5,850 ตร. ม. ตามแบบ อบจ.สบ. จุดเริ่มต้น N 14.363062 E 100.854754 จุดสิ้นสุด N 14.365106 E 100.859235
20	ด้าน โครงสร้าง พื้นฐาน	ปรับปรุง ถนนลาดยาง พร้อมท่อ ระบายน้ำใน ถนนรางวีสอง ข้าง สายทาง หลวงหมายเลข 3021 หมู่ที่ 1 ต.บางโหนด เชื่อมต่อเขต ทต.บ้านหมอ	0.00	ส่วนโยธา, กองโยธา, กองช่าง, กอง ช่าง สุขาภิบาล, กองประปา, สำนักช่าง, สำนักการช่าง	เพื่อใช้ในการสัญจร ไปมา เพื่อความ ปลอดภัย สะดวก เพื่อลดปัญหาฝุ่น ละออง เพื่อขนส่ง ทางการเกษตร	ช่วงที่ 1 กว้าง 8.80 ม. ยาว 946 ม. หนา 0.05 ม.ไหล่ ทางรางวี คสล.ข้างละ 0.60 ม. หรือคิดเป็นพื้นที่ลาดยาง ไม่น้อยกว่า 8,152 ตร.ม. ช่วงที่ 2 กว้าง 7.80 ม. ยาว 329 ม. หนา 0.05 ม.ไหล่ ทางรางวี คสล.ข้างละ 0.60 ม. หรือคิดเป็นพื้นที่ลาดยาง ไม่น้อยกว่า 2,509 ตร.ม. หรือคิดเป็นพื้นที่ลาดยาง

		อ.บ้านหมอ จ.สระบุรี				รวม ไม่น้อยกว่า 10,661 ตร.ม. (หักบ่อพัก) ตามแบบ อบจ.สบ. ช่วง 1 จุดเริ่มต้น N 14.606629 E 100.737971 จุดสิ้นสุด N 14.615289 E 100.730592
21	ด้าน โครงสร้าง พื้นฐาน	ปรับปรุงปูผิว จราจรโดยปู AC สายหมู่ที่ 1-4 ต.ไผ่ขวาง อ.บ้านหมอ จ.สระบุรี เชื่อมต่อถนน สายโพธิ์พระยา - ท่าเรือ	3,069,000.00	ส่วนโยธา, กองโยธา, กองช่าง, กอง ช่าง สุขาภิบาล, กองประปา, สำนักช่าง, สำนักการช่าง	เพื่อใช้ในการสัญจร ไปมา เพื่อความ ปลอดภัย สะดวก เพื่อลดปัญหาฝุ่น ละออง เพื่อขนส่ง ทางการเกษตร	ช่วง 1 กว้าง 5 ม. ยาว 100 ม. ไม่มีไหล่ทาง หน้า 0.05 ม. หรือคิดเป็นพื้นที่ลาดยาง ไม่น้อยกว่า 500 ตร.ม. ช่วง 2 กว้าง 7 ม. ยาว 1,234 ม. ไม่มีไหล่ทาง หน้า 0.05 ม. หรือคิดเป็นพื้นที่ลาดยาง ไม่น้อยกว่า 8,567 ตร.ม. หรือคิดพื้นที่ลาดยางรวม ไม่น้อยกว่า 9,067 ตร.ม. (หักฝาบ่อพัก) ตามแบบ อบจ.สบ. จุดเริ่มต้น N 14.589127 E 100.653405 จุดสิ้นสุด N 14.577555 E 100.650524

22	ด้าน โครงสร้าง พื้นฐาน	ปรับปรุงคูวีว จราจรลาดยาง ทับผิวจราจร คสล.เดิม บริเวณสาย เลียบบคลอง ชลประทาน สาย 2 ขวา เสาให้ (ฝั่งขวา) ต.เมืองเก่า เชื่อม ต.เสาให้ อ.เสาให้ เชื่อม ต.ไก่อเสา อ.หนองแขง จ.สระบุรี	6,527,000.00	ส่วนโยธา, กองโยธา, กองช่าง, กอง ช่าง สุขาภิบาล, กองประปา, สำนักช่าง, สำนักการช่าง	เพื่อบรรเทาความ เดือดร้อนให้กับ ชาวบ้านที่ใช้เดินทาง สัญจรไป มา คมนาคมสะดวก รวดเร็ว ปลอดภัย	กว้าง 6 ม. ยาว 3,380 ม. หนา 0.05 ม. ไม่มีไหล่ทาง หรือคิดเป็นพื้นที่ลาดยาง ไม่น้อยกว่า 20,280 ตร.ม. ตามแบบ อบจ.สบ. จุดเริ่มต้น N 14.521632 E 100.845131 จุดสิ้นสุด N 14.512201 E 100.816232
23	ด้าน โครงสร้าง พื้นฐาน	ก่อสร้าง ถนนลาดยาง หมู่ที่ 8 ต.ต้น ตาล-พระยา ทต อ.เสาให้ เชื่อม ต.ดาวเรือง อ.เมืองสระบุรี จ.สระบุรี	2,947,000.00	ส่วนโยธา, กองโยธา, กองช่าง, กอง ช่าง สุขาภิบาล, กองประปา, สำนักช่าง, สำนักการช่าง	เพื่อบรรเทาความ เดือดร้อนให้กับ ชาวบ้านที่ใช้เดินทาง สัญจรไป มา คมนาคมสะดวก รวดเร็ว ปลอดภัย	กว้าง 5 ม. ยาว 1,300 ม. หนา 0.05 ม. ไม่มีไหล่ทาง หรือคิดเป็นพื้นที่ลาดยาง ไม่น้อยกว่า 6,500 ตร.ม. ตามแบบ อบจ.สบ. จุดเริ่มต้น N 14.3454 E 100.5323 จุดสิ้นสุด N 14.33422 E 100.5350
24	ด้าน โครงสร้าง พื้นฐาน	ปรับปรุง ถนนลาดยาง ซอยซับตาเพ็ง บ้านหลังเขา หมู่ที่ 7 ต.มวกเหล็ก อ.มวกเหล็ก จ.สระบุรี	4,935,000.00	ส่วนโยธา, กองโยธา, กองช่าง, กอง ช่าง สุขาภิบาล, กองประปา, สำนักช่าง, สำนักการช่าง	เพื่อให้ประชาชนได้ ใช้เส้นทางเกิดความ สะดวก เพื่อให้เกิด ความปลอดภัย เพื่อ ลำเลียงพืชผล ทางการเกษตร	กว้าง 6 ม. ยาว 2,000 ม. ไหล่ทางข้างละ 1 ม. หนา 0.05 ม.หรือคิดเป็น พื้นที่ ลาดยางไม่น้อยกว่า 16,000 ตร.ม. ตามแบบ อบจ.สบ. จุดเริ่มต้น N 14.709641 E 101.165723 จุดสิ้นสุด N 14.715689 E 101.150207

25	ด้าน โครงสร้าง พื้นฐาน	ปรับปรุง ถนนลาดยาง สายบ้านโป่ง ไทรไป กลุ่ม บ้านหนองช้าง ลิ้น หมู่ที่ 8 ต.ลำสมพุง อ.มวกเหล็ก จ.สระบุรี	0.00	ส่วนโยธา, กองโยธา, กองช่าง, กอง ช่าง สุขาภิบาล, กองประปา, สำนักช่าง, สำนักการช่าง	เพื่อให้ประชาชนได้ ใช้เส้นทางเกิดความ สะดวก เพื่อให้เกิด ความปลอดภัย เพื่อ ลำเลียงพืชผล ทางการเกษตร	กว้าง 6 ม. ยาว 1,100 ม. ไหล่ทางข้างละ 1 ม. หนา 0.05 ม.หรือคิดเป็น พื้นที่ ลาดยางไม่น้อยกว่า 8,800 ตร.ม. ตามแบบ อบจ.สบ. จุดเริ่มต้น N 14.992236 E 101.371454 จุดสิ้นสุด N 15.001648 E 101.369852
26	ด้าน โครงสร้าง พื้นฐาน	ปรับปรุง ถนนลาดยาง สายบ้านชัย กระหังใต้ หมู่ที่ 4 ต.หนองย่าง เสือ อ.มวกเหล็ก จ.สระบุรี	14,390,000.00	ส่วนโยธา, กองโยธา, กองช่าง, กอง ช่าง สุขาภิบาล, กองประปา, สำนักช่าง, สำนักการช่าง	เพื่อให้ประชาชนได้ ใช้เส้นทางเกิดความ สะดวก เพื่อให้เกิด ความปลอดภัย เพื่อ ลำเลียงพืชผล ทางการเกษตร	กว้าง 5 ม. ยาว 6,500 ม. หนา 0.05 ม. ไม่มีไหล่ทาง หรือคิดเป็นพื้นที่ลาดยาง ไม่น้อยกว่า 32,500 ตร.ม. ตามแบบ อบจ.สบ. จุดเริ่มต้น N 14.775315 E 101.267780 จุดสิ้นสุด N 14.812565 E 101.364711
27	ด้าน โครงสร้าง พื้นฐาน	ปรับปรุง ถนนลาดยาง สายบ้านปาง หัวช้าง หมู่ที่ 14 ต.หนอง ย่างเสือ อ.มวกเหล็ก จ.สระบุรี	2,052,000.00	ส่วนโยธา, กองโยธา, กองช่าง, กอง ช่าง สุขาภิบาล, กองประปา, สำนักช่าง, สำนักการช่าง	เพื่อให้ประชาชนได้ ใช้เส้นทางเกิดความ สะดวก เพื่อให้เกิด ความปลอดภัย เพื่อ ลำเลียงพืชผล ทางการเกษตร	กว้าง 5 ม. ยาว 890 ม. หนา 0.05 ม. ไม่มีไหล่ทาง หรือคิดเป็นพื้นที่ลาดยาง ไม่น้อยกว่า 4,450 ตร.ม. ตามแบบ อบจ.สบ. จุดเริ่มต้น N 14.737295 E 101.260496 จุดสิ้นสุด N 14.730708 E 101.258171

28	ด้าน โครงสร้าง พื้นฐาน	ปรับปรุง ถนนลาดยาง สายบ้านคลอง ไทร เชื่อมต่อ ทางหลวง แผ่นดิน หมายเลข 2273 หมู่ที่ 1 ต.หนองย่าง เสือ อ.มวกเหล็ก จ.สระบุรี	7,365,000.00	ส่วนโยธา, กองโยธา, กองช่าง, กอง ช่าง สุขาภิบาล, กองประปา, สำนักช่าง, สำนักการช่าง	เพื่อให้ประชาชนได้ ใช้เส้นทางเกิดความ สะดวก เพื่อให้เกิด ความปลอดภัย เพื่อ ลำเลียงพืชผล ทางการเกษตร	กว้าง 6 ม. ยาว 2,067 ม. ไหล่ทางข้างละ 1 ม. หนา 0.05 ม.หรือคิดเป็น พื้นที่ ลาดยางไม่น้อยกว่า 16,536 ตร.ม. ตามแบบ อบจ.สบ. จุดเริ่มต้น N 14.754553 E 101.221880 จุดสิ้นสุด N 14.753546 E 101.236975
29	ด้าน โครงสร้าง พื้นฐาน	ปรับปรุง ถนนลาดยาง สายบ้านหนอง กระชาย หมู่ที่ 3 ต.หนองย่าง เสือ อ.มวกเหล็ก จ.สระบุรี	4,790,000.00	ส่วนโยธา, กองโยธา, กองช่าง, กอง ช่าง สุขาภิบาล, กองประปา, สำนักช่าง, สำนักการช่าง	เพื่อให้ประชาชนได้ ใช้เส้นทางเกิดความ สะดวก เพื่อให้เกิด ความปลอดภัย เพื่อ ลำเลียงพืชผล ทางการเกษตร	กว้าง 6 ม. ยาว 1,767 ม. หนา 0.05 ม. ไม่มีไหล่ทาง หรือคิดเป็นพื้นที่ลาดยางไม่ น้อยกว่า 10,602 ตร.ม. ตามแบบ อบจ.สบ. ช่วง 1 จุดเริ่มต้น N 14.756806 E 101.235755 จุดสิ้นสุด N 14.756205 E 101.238309
30	ด้าน โครงสร้าง พื้นฐาน	ปรับปรุง ถนนลาดยาง สายบ้านหนอง มะค่าในเชื่อม บ้านหนอง มะกรูด หมู่ที่ 13 ต.หนอง ย่างเสือ อ.มวกเหล็ก จ.สระบุรี	2,344,000.00	ส่วนโยธา, กองโยธา, กองช่าง, กอง ช่าง สุขาภิบาล, กองประปา, สำนักช่าง, สำนักการช่าง	เพื่อให้ประชาชนได้ ใช้เส้นทางเกิดความ สะดวก เพื่อให้เกิด ความปลอดภัย เพื่อ ลำเลียงพืชผล ทางการเกษตร	กว้าง 6 ม. ยาว 850 ม. หนา 0.05 ม. ไม่มีไหล่ทาง หรือคิดเป็นพื้นที่ลาดยาง ไม่น้อยกว่า 5,100 ตร.ม. ตามแบบ อบจ.สบ. จุดเริ่มต้น N 14.806356 E 101.232788 จุดสิ้นสุด N 14.808446 E 101.240307

31	ด้าน โครงสร้าง พื้นฐาน	ก่อสร้าง ถนนลาดยาง สายหมู่ที่ 7 สายโรมไม่หิน ต.ลำพญากลาง อ.มวกเหล็ก จ.สระบุรี (ช่วงที่ 1)	10,400,000.00	ส่วนโยธา, กองโยธา, กองช่าง, กอง ช่าง สุขาภิบาล, กองประปา, สำนักช่าง, สำนักการช่าง	เพื่อให้ประชาชนได้ ใช้เส้นทางเกิดความ สะดวก เพื่อให้เกิด ความปลอดภัย เพื่อ ลำเลียงพืชผล ทางการเกษตร	กว้าง 6 ม. ยาว 2,500 ม. ไหล่ทางข้างละ 1 ม. หนา 0.05 ม.หรือคิดเป็น พื้นที่ ลาดยางไม่น้อยกว่า 20,000 ตร.ม. ตามแบบ อบจ.สบ. จุดเริ่มต้น N 14.894482 E 101.358779 จุดสิ้นสุด N 14.889024 E 101.377925
32	ด้าน โครงสร้าง พื้นฐาน	ปรับปรุง ถนนลาดยาง และรางระบาย น้ำจาก ถนน สายโพธิ์พระ ยา-ท่าเรือ ถึงสี่ แยก รร. อนุบาลดอน พุด หมู่ที่ 2 ต.ดอนพุด อ.ดอนพุด จ.สระบุรี	0.00	ส่วนโยธา, กองโยธา, กองช่าง, กอง ช่าง สุขาภิบาล, กองประปา, สำนักช่าง, สำนักการช่าง	เพื่อบรรเทาความ เดือดร้อนให้กับ ชาวบ้านที่ใช้เดินทาง สัญจรไป มา คมนาคมสะดวก รวดเร็ว ปลอดภัย	กว้าง 8 ม. ยาว 435 ม. หนา 0.05 ม. ไม่มีไหล่ทาง หรือคิดเป็นพื้นที่ลาดยาง ไม่น้อยกว่า 3,480 ตร.ม. และรางระบายน้ำรูปตัวยู กว้าง 0.50 ม. ลึก 0.50 ม. ยาว 315 ม.พร้อมฝาปิด- ตะแกรงเหล็ก ตามแบบ อบจ.สบ. จุดเริ่มต้น N 14.587876 E 100.624820 จุดสิ้นสุด N 14.591563 E 100.626170
33	ด้าน โครงสร้าง พื้นฐาน	ก่อสร้าง ถนนลาดยาง หมู่ที่ 2 เชื่อมต่อ หมู่ที่ 1 ต.แสลงพัน อ.วังม่วง จ.สระบุรี	4,145,000.00	ส่วนโยธา, กองโยธา, กองช่าง, กอง ช่าง สุขาภิบาล, กองประปา, สำนักช่าง, สำนักการช่าง	เพื่อใช้ในการสัญจร ไปมาเพื่อความ ปลอดภัย สะดวก เพื่อลดปัญหาฝุ่น ละออง เพื่อขนส่ง ทางการเกษตร	กว้าง 6 ม. ยาว 1,670 ม. หนา 0.05 ม. ไม่มีไหล่ทาง หรือคิดเป็นพื้นที่ลาดยาง ไม่น้อยกว่า 10,020 ตร.ม. ตามแบบ อบจ.สบ. จุดเริ่มต้น N 14.766528 E 101.098372 จุดสิ้นสุด N 14.759837 E 101.090057

34	ด้าน โครงสร้าง พื้นฐาน	ก่อสร้าง ถนนลาดยาง แอสฟัลต์สาย เก่า หมู่ที่ 4 ต.แอสฟัลต์ อ.วังม่วง เข้ม อ.ม่วงเหล็ก จ.สระบุรี	9,330,000.00	ส่วนโยธา, กองโยธา, กองช่าง, กอง ช่าง สุขาภิบาล, กองประปา, สำนักช่าง, สำนักการช่าง	เพื่อใช้ในการสัญจร ไปมา เพื่อความ ปลอดภัย สะดวก เพื่อลดปัญหาฝุ่น ละออง เพื่อขนส่ง ทางการเกษตร	กว้าง 6 ม. ยาว 3,200 ม. หนา 0.05 ม. ไม่มีไหล่ทาง หรือคิดเป็นพื้นที่ลาดยาง ไม่น้อยกว่า 19,200 ตร.ม. ตามแบบ อบจ.สบ. จุดเริ่มต้น N 14.734086 E 101.084900 จุดสิ้นสุด N 14.731614 E 101.110623
35	ด้าน โครงสร้าง พื้นฐาน	ก่อสร้าง ถนนลาดยาง ชุมชนบ้าน หนองชะโด หมู่ที่ 7 ต.คำ พราน อ.วังม่วง จ.สระบุรี	6,473,000.00	ส่วนโยธา, กองโยธา, กองช่าง, กอง ช่าง สุขาภิบาล, กองประปา, สำนักช่าง, สำนักการช่าง	เพื่อใช้ในการสัญจร ไปมา เพื่อความ ปลอดภัย สะดวก เพื่อลดปัญหาฝุ่น ละออง เพื่อขนส่ง ทางการเกษตร	กว้าง 6 ม. ยาว 2,570 ม. หนา 0.05 ม. ไม่มีไหล่ทาง หรือคิดเป็นพื้นที่ลาดยาง ไม่น้อยกว่า 15,420 ตร.ม. ตามแบบ อบจ.สบ. จุดเริ่มต้น N 14.842023 E 101.098014 จุดสิ้นสุด N 14.830467 E 101.089708
36	ด้าน โครงสร้าง พื้นฐาน	ก่อสร้าง ถนนลาดยาง หมู่ที่ 2, หมู่ที่ 6 ต.คำพราน อ.วังม่วง จ.สระบุรี	7,541,000.00	ส่วนโยธา, กองโยธา, กองช่าง, กอง ช่าง สุขาภิบาล, กองประปา, สำนักช่าง, สำนักการช่าง	เพื่อใช้ในการสัญจร ไปมา เพื่อความ ปลอดภัย สะดวก เพื่อลดปัญหาฝุ่น ละออง เพื่อขนส่ง ทางการเกษตร	กว้าง 5 ม. ยาว 2,890 ม. หนา 0.05 ม. ไม่มีไหล่ทาง หรือคิดเป็นพื้นที่ลาดยาง ไม่น้อยกว่า 14,450 ตร.ม. ตามแบบ อบจ.สบ. จุดเริ่มต้น N 14.825192 E 101.105403 จุดสิ้นสุด N 14.812077 E 101.119981
37	ด้าน โครงสร้าง พื้นฐาน	ปรับปรุง ถนนลาดยาง หมู่ที่ 6 บ้าน पालานหินดาด (หน้าที่ว่าการ อำเภอวังม่วง) ต.วังม่วง อ.วังม่วง จ.สระบุรี	8,577,000.00	ส่วนโยธา, กองโยธา, กองช่าง, กอง ช่าง สุขาภิบาล, กองประปา, สำนักช่าง, สำนักการช่าง	เพื่อใช้ในการสัญจร ไปมา เพื่อความ ปลอดภัย สะดวก เพื่อลดปัญหาฝุ่น ละออง เพื่อขนส่ง ทางการเกษตร	กว้าง 6 ม. ยาว 2,380 ม. ไหล่ทางข้างละ 1 ม. หนา 0.05 ม.หรือคิดเป็นพื้นที่ ลาดยางไม่น้อยกว่า 19,040 ตร.ม. ตามแบบ อบจ.สบ. จุดเริ่มต้น N 14.868487 E 101.138524 จุดสิ้นสุด N 14.888435 E 101.144085

38	ด้าน โครงสร้าง พื้นฐาน	ปรับปรุง ถนนลาดยาง หมู่ที่ 17 บ้าน ชัยแห่ง ต.วังม่วง อ.วังม่วง จ.สระบุรี	6,332,000.00	ส่วนโยธา, กองโยธา, กองช่าง, กอง ช่าง สุขาภิบาล, กองประปา, สำนักช่าง, สำนักการช่าง	เพื่อใช้ในการสัญจร ไปมา เพื่อความ ปลอดภัย สะดวก เพื่อลดปัญหาฝุ่น ละออง เพื่อขนส่ง ทางการเกษตร	กว้าง 6 ม. ยาว 2,300 ม. หนา 0.05 ม. ไม่มีไหล่ทาง หรือคิดเป็นพื้นที่ลาดยาง ไม่น้อยกว่า 13,800 ตร.ม. ตามแบบ อบจ.สบ. จุดเริ่มต้น N 14.906170 E 101.199206 จุดสิ้นสุด N 14.905958 E 101.219472
39	ด้าน โครงสร้าง พื้นฐาน	ปรับปรุง ถนนลาดยาง หมู่ที่ 9 ถึง หมู่ ที่ 6 ต.วังม่วง อ.วังม่วง จ.สระบุรี	8,922,000.00	ส่วนโยธา, กองโยธา, กองช่าง, กอง ช่าง สุขาภิบาล, กองประปา, สำนักช่าง, สำนักการช่าง	เพื่อใช้ในการสัญจร ไปมา เพื่อความ ปลอดภัย สะดวก เพื่อลดปัญหาฝุ่น ละออง เพื่อขนส่ง ทางการเกษตร	กว้าง 5 ม. ยาว 3,900 ม. หนา 0.05 ม. ไม่มีไหล่ทาง หรือคิดเป็นพื้นที่ลาดยาง ไม่น้อยกว่า 19,500 ตร.ม. ตามแบบ อบจ.สบ. จุดเริ่มต้น N 14.878481 E 101.175934 จุดสิ้นสุด N 14.877854 E 101.144500
40	ด้าน โครงสร้าง พื้นฐาน	ก่อสร้าง ถนนลาดยาง หมู่ที่ 13 ถึง หมู่ที่ 11 ต.วังม่วง อ.วังม่วง จ.สระบุรี	7,579,000.00	ส่วนโยธา, กองโยธา, กองช่าง, กอง ช่าง สุขาภิบาล, กองประปา, สำนักช่าง, สำนักการช่าง	เพื่อใช้ในการสัญจร ไปมา เพื่อความ ปลอดภัย สะดวก เพื่อลดปัญหาฝุ่น ละออง เพื่อขนส่ง ทางการเกษตร	กว้าง 6 ม. ยาว 3,000 ม. หนา 0.05 ม. ไม่มีไหล่ทาง หรือคิดเป็นพื้นที่ลาดยาง ไม่น้อยกว่า 18,000 ตร.ม. ตามแบบ อบจ.สบ. จุดเริ่มต้น N 14.910736 E 101.178364 จุดสิ้นสุด N 14.917934 E 101.203486
41	ด้าน โครงสร้าง พื้นฐาน	ก่อสร้าง ถนนลาดยาง หมู่ที่ 10 บ้าน โป่งแก้ง ถึง บ้านวังยาง ต.วังม่วง อ.วังม่วง จ.สระบุรี	2,646,000.00	ส่วนโยธา, กองโยธา, กองช่าง, กอง ช่าง สุขาภิบาล, กองประปา, สำนักช่าง, สำนักการช่าง	เพื่อใช้ในการสัญจร ไปมา เพื่อความ ปลอดภัย สะดวก เพื่อลดปัญหาฝุ่น ละออง เพื่อขนส่ง ทางการเกษตร	กว้าง 5 ม. ยาว 1,230 ม. หนา 0.05 ม. ไม่มีไหล่ทาง หรือคิดเป็นพื้นที่ลาดยาง ไม่น้อยกว่า 6,150 ตร.ม. ตามแบบ อบจ.สบ. จุดเริ่มต้น N 14.846031 E 101.212698 จุดสิ้นสุด N 14.857185 E 101.210251

42	ด้าน โครงสร้าง พื้นฐาน	ปรับปรุง ถนนลาดยาง หมู่ที่ 4 บ้าน โป่งตะขบ ต.วังม่วง อ.วังม่วง จ.สระบุรี	6,534,000.00	ส่วนโยธา, กองโยธา, กองช่าง, กอง ช่าง สุขาภิบาล, กองประปา, สำนักช่าง, สำนักการช่าง	เพื่อใช้ในการสัญจร ไปมา เพื่อความ ปลอดภัย สะดวก เพื่อลดปัญหาฝุ่น ละออง เพื่อขนส่ง ทางการเกษตร	กว้าง 6 ม. ยาว 2,760 ม. หนา 0.05 ม. ไม่มีไหล่ทาง หรือคิดเป็นพื้นที่ลาดยาง ไม่น้อยกว่า 16,560 ตร.ม. ตามแบบ อบจ.สบ. จุดเริ่มต้น N 14.836019 E 101.186429 จุดสิ้นสุด N 14.836085 E 101.210725
43	ด้าน โครงสร้าง พื้นฐาน	ปรับปรุง ถนนลาดยาง ถนนสาย 3385 หน้า พระลาน- บ้านหนองจาน (ช่วงที่ 2) ต.หน้าพระ ลาน อ.เฉลิม พระเกียรติ จ.สระบุรี	0.00	ส่วนโยธา, กองโยธา, กองช่าง, กอง ช่าง สุขาภิบาล, กองประปา, สำนักช่าง, สำนักการช่าง	เพื่อให้ประชาชนได้ ใช้เส้นทางเกิดความ สะดวก เพื่อให้เกิด ความปลอดภัย เพื่อ ลำเลียงพืชผล ทางการเกษตร	กว้าง 7 ม. ยาว 2,170 ม. ไหล่ทางข้างละ 1 ม. หนา 0.10 ม.หรือคิดเป็น พื้นที่ ลาดยางไม่น้อยกว่า 19,530 ตร.ม. ตามแบบ อบจ.สบ. จุดเริ่มต้น N 14.710655 E 100.913260 จุดสิ้นสุด N 14.706116 E 100.898783
44	ด้าน โครงสร้าง พื้นฐาน	ปรับปรุง ถนนลาดยาง สายบึงวังไทร หมู่ที่ 5 ต.เขา ดินพัฒนา เชื่อมต่อ ถนน สายบ้านเขา กะลา หมู่ที่ 7 ต.พุแค อ.เฉลิม พระเกียรติ จ.สระบุรี	0.00	ส่วนโยธา, กองโยธา, กองช่าง, กอง ช่าง สุขาภิบาล, กองประปา, สำนักช่าง, สำนักการช่าง	เพื่อใช้ในการสัญจร ไปมา เพื่อความ ปลอดภัย สะดวก เพื่อลดปัญหาฝุ่น ละออง เพื่อขนส่ง ทางการเกษตร	กว้าง 6 ม. ยาว 3,550 ม. หนา 0.05 ม. ไม่มีไหล่ทาง หรือคิดเป็นพื้นที่ลาดยางไม่ น้อยกว่า 21,300 ตร.ม. ตามแบบ อบจ.สบ. จุดเริ่มต้น N 14.616387 E 100.916007 จุดสิ้นสุด N 14.641317 E 100.925056

45	ด้าน โครงสร้าง พื้นฐาน	ปรับปรุง ถนนลาดยาง ซอย 5 สาย เอกขวาดึงสาย โท บริเวณ หมู่ ที่ 6 ต.ธารเกษม อ.พระพุท บาท จ.สระบุรี	9,304,000.00	ส่วนโยธา, กองโยธา, กองช่าง, กอง ช่าง สุขาภิบาล, กองประปา, สำนักช่าง, สำนักการช่าง	เพื่อให้ประชาชนได้ ใช้เส้นทางเกิดความ สะดวก เพื่อให้เกิด ความปลอดภัย เพื่อ ลำเลียงพืชผล ทางการเกษตร	กว้าง 6 ม. ยาว 2,640 ม. ไหล่ทางข้างละ 1 ม. หนา 0.05 ม.หรือคิดเป็น พื้นที่ ลาดยางไม่น้อยกว่า 21,120 ตร.ม. ตามแบบ อบจ.สบ. จุดเริ่มต้น N 14.761798 E 100.805384 จุดสิ้นสุด N 14.751382 E 100.826971
46	ด้าน โครงสร้าง พื้นฐาน	ปรับปรุง ถนนลาดยาง สายโท บริเวณ ต.พุดค้ำงาน เชื่อม ต.ธารเกษม อ.พระพุท บาท จ.สระบุรี	14,000,000.00	ส่วนโยธา, กองโยธา, กองช่าง, กอง ช่าง สุขาภิบาล, กองประปา, สำนักช่าง, สำนักการช่าง	เพื่อให้ประชาชนได้ ใช้เส้นทางเกิดความ สะดวก เพื่อให้เกิด ความปลอดภัย เพื่อ ลำเลียงพืชผล ทางการเกษตร	กว้าง 6 ม. ยาว 4,000 ม. ไหล่ทางข้างละ 1 ม. หนา 0.05 ม.หรือคิดเป็น พื้นที่ ลาดยางไม่น้อยกว่า 32,000 ตร.ม. ตามแบบ อบจ.สบ. จุดเริ่มต้น N 14.735490 E 100.819055 จุดสิ้นสุด N 14.766484 E 100.834665
47	ด้าน โครงสร้าง พื้นฐาน	ปรับปรุง ถนนลาดยาง สายหมู่ที่ 11 เชื่อมต่อ หมู่ที่ 2 ต.หนองแก อ.พระพุท บาท จ.สระบุรี	5,436,000.00	ส่วนโยธา, กองโยธา, กองช่าง, กอง ช่าง สุขาภิบาล, กองประปา, สำนักช่าง, สำนักการช่าง	เพื่อให้ประชาชนได้ ใช้เส้นทางเกิดความ สะดวก เพื่อให้เกิด ความปลอดภัย เพื่อ ลำเลียงพืชผล ทางการเกษตร	กว้าง 6 ม. ยาว 1,800 ม. ไหล่ทางข้างละ 0.50 ม. หนา 0.05 ม.หรือคิดเป็น พื้นที่ลาดยางไม่น้อยกว่า 12,600 ตร.ม. ตามแบบ อบจ.สบ. จุดเริ่มต้น N 14.697359 E 100.757623 จุดสิ้นสุด N 14.692580 E 100.763537

48	ด้าน โครงสร้าง พื้นฐาน	ปรับปรุง ถนนลาดยาง สายหมู่ที่ 8 (บริเวณ ด้านข้างบริษัท สยามมอर्टาร์ จำกัด) เชื่อม ถนนทางหลวง หมายเลข 1 บ้านซับชะอม หมู่ที่ 9 ต.เขาวง อ.พระพุท บาท จ.สระบุรี	8,160,000.00	ส่วนโยธา, กองโยธา, กองช่าง, กอง ช่าง สุขาภิบาล, กองประปา, สำนักช่าง, สำนักการช่าง	เพื่อให้ประชาชนได้ ใช้เส้นทางเกิดความ สะดวก เพื่อให้เกิด ความปลอดภัย เพื่อ ลำเลียงพืชผล ทางการเกษตร	กว้าง 6 ม. ยาว 3,000 ม. หนา 0.05 ม. ไม่มีไหล่ทาง หรือคิดเป็นพื้นที่ลาดยาง ไม่น้อยกว่า 18,000 ตร.ม. ตามแบบ อบจ.สบ. จุดเริ่มต้น N 14.681433 E 100.856213 จุดสิ้นสุด N 14.704768 E 100.846218
49	ด้าน โครงสร้าง พื้นฐาน	ปรับปรุง ถนนลาดยาง บริเวณอ่างเก็บ น้ำเขาแก้ว หมู่ ที่ 4 ต.คลอง เรือ อ.วิหาร แดง จ.สระบุรี	2,199,000.00	ส่วนโยธา, กองโยธา, กองช่าง, กอง ช่าง สุขาภิบาล, กองประปา, สำนักช่าง, สำนักการช่าง	เพื่อใช้ในการสัญจร ไปมา เพื่อความ ปลอดภัย สะดวก เพื่อลดปัญหาฝุ่น ละออง เพื่อขนส่ง ทางการเกษตร	กว้าง 6 ม. ยาว 824 ม. ไม่มี ไหล่ทาง หนา 0.05 ม. หรือคิดเป็นพื้นที่ลาดยาง ไม่น้อยกว่า 4,944 ตร.ม. ตามแบบ อบจ.สบ. จุดเริ่มต้น N 14.399863 E 101.040934 จุดสิ้นสุด N 14.098090 E 101.038780
50	ด้าน โครงสร้าง พื้นฐาน	ปรับปรุง ถนนลาดยาง สายซอยแปด- บ้านราษฎร์ เจริญ หมู่ที่ 2,5,6,8 ต.เจริญธรรม อ.วิหารแดง จ.สระบุรี	8,443,000.00	ส่วนโยธา, กองโยธา, กองช่าง, กอง ช่าง สุขาภิบาล, กองประปา, สำนักช่าง, สำนักการช่าง	เพื่อใช้ในการสัญจร ไปมา เพื่อความ ปลอดภัย สะดวก เพื่อลดปัญหาฝุ่น ละออง เพื่อขนส่ง ทางการเกษตร	ช่วง 1 กว้าง 6 ม. ยาว 1,300 ม. ไม่มีไหล่ทาง หนา 0.05 ม. หรือคิดเป็นพื้นที่ ลาดยางไม่น้อยกว่า 7,800 ตร.ม. ช่วง 2 กว้าง 5 ม. ยาว 2,700 ม. ไม่มีไหล่ทาง หนา 0.05 ม. หรือคิดเป็น พื้นที่ลาดยางไม่น้อยกว่า 13,500 ตร.ม. หรือคิดเป็น พื้นที่ลาดยางรวมไม่น้อย กว่า 21,300 ตร.ม. ตาม แบบ อบจ.สบ. ช่วง 1 จุดเริ่มต้น N 14.358214 E 100.985993 จุดสิ้นสุด N

						14.368349 E 100.989821 ช่วง 2 จุดเริ่มต้น N 14.368349 E 100.989821 จุดสิ้นสุด N 14.392483 E 100.993363
51	ด้าน โครงสร้าง พื้นฐาน	ปรับปรุง ถนนลาดยาง หมู่ที่ 6 เกาะ เชิงหวายถึง หมู่ที่ 7 เกาะสมอ ต.วิหารแดง อ.วิหารแดง จ.สระบุรี	2,441,000.00	ส่วนโยธา, กองโยธา, กองช่าง, กอง ช่าง สุขาภิบาล, กองประปา, สำนักช่าง, สำนักการช่าง	เพื่อใช้ในการสัญจร ไปมา เพื่อความ ปลอดภัย สะดวก เพื่อลดปัญหาฝุ่น ละออง เพื่อขนส่ง ทางการเกษตร	ช่วง 1 กว้าง 5 ม.ยาว 1,078 ม. ไม่มีไหล่ทาง หนา 0.05 ม. หรือคิดเป็นพื้นที่ ลาดยางไม่น้อยกว่า 5,390 ตร.ม. ช่วง 2 กว้าง 6 ม. ยาว 383 ม. ไม่มีไหล่ทาง หนา 0.05 ม. หรือคิดเป็น พื้นที่ลาดยางไม่น้อยกว่า 2,298 ตร.ม. หรือคิดเป็น พื้นที่ลาดยางรวมไม่น้อย กว่า 7,688 ตร.ม. ตามแบบ อบจ.สบ. จุดเริ่มต้น N 14.308187 E 100.987424 จุดสิ้นสุด N 14.328398 E 100.982950
52	ด้าน โครงสร้าง พื้นฐาน	ปรับปรุง ถนนลาดยาง สายเกาะเชิง หวาย หมู่ที่ 7 ถึงหมู่ที่ 5 ต.วิหารแดง อ.วิหารแดง จ.สระบุรี	7,130,000.00	ส่วนโยธา, กองโยธา, กองช่าง, กอง ช่าง สุขาภิบาล, กองประปา, สำนักช่าง, สำนักการช่าง	เพื่อใช้ในการสัญจร ไปมา เพื่อความ ปลอดภัย สะดวก เพื่อลดปัญหาฝุ่น ละออง เพื่อขนส่ง ทางการเกษตร	กว้าง 5 ม. ยาว 4,500 ม. ไม่มีไหล่ทาง หนา 0.05 ม. หรือคิดเป็นพื้นที่ลาดยางไม่ น้อยกว่า 22,500 ตร.ม. ตามแบบ อบจ.สบ. จุดเริ่มต้น N 14.322980 E 100.999577 จุดสิ้นสุด N 14.292330 E 100.977396

53	ด้าน โครงสร้าง พื้นฐาน	ปรับปรุง ถนนลาดยาง จากแยกคัน คลอง ชลประทาน ชัยนาท - ป่า สัก หมู่ที่ 11 บ้านตอยาง ถึง หมู่ที่ 7 บ้าน สันโท และ หมู่ที่ 9 บ้านหนองโดน ต.หนองโดน อ.หนองโดน จ.สระบุรี	14,370,000.00	ส่วนโยธา, กองโยธา, กองช่าง, กอง ช่าง สุขาภิบาล, กองประปา, สำนักช่าง, สำนักการช่าง	เพื่อใช้ในการสัญจร ไปมา เพื่อความ ปลอดภัย สะดวก เพื่อลดปัญหาฝุ่น ละออง เพื่อขนส่ง ทางการเกษตร	กว้าง 5 ม. ยาว 4,690 ม. ไม่มีไหล่ทาง หนา 0.05 ม. หรือคิดเป็นพื้นที่ลาดยางไม่ น้อยกว่า 23,450 ตร.ม. ตามแบบ อบจ.สบ. จุดเริ่มต้น N 14.661726 E 100.740512 จุดสิ้นสุด N 14.676395 E 100.709590
54	ด้าน โครงสร้าง พื้นฐาน	ปรับปรุง ถนนลาดยาง สายคันคลอง หมู่ที่ 7 บ้านม้า ถึง หมู่ที่ 6 บ้านไต้ใหญ่ ต.ดอนทอง อ.หนองโดน จ.สระบุรี เชื่อมต่อ ต.ดอนโพธิ์ อ.เมือง จ.ลพบุรี	11,820,000.00	ส่วนโยธา, กองโยธา, กองช่าง, กอง ช่าง สุขาภิบาล, กองประปา, สำนักช่าง, สำนักการช่าง	เพื่อใช้ในการสัญจร ไปมา เพื่อความ ปลอดภัย สะดวก เพื่อลดปัญหาฝุ่น ละออง เพื่อขนส่ง ทางการเกษตร	กว้าง 5 ม. ยาว 2,800 ม. ไม่มีไหล่ทาง หนา 0.05 ม. หรือคิดเป็นพื้นที่ลาดยางไม่ น้อยกว่า 14,000 ตร.ม. ตามแบบ อบจ.สบ. จุดเริ่มต้น N 14.659618 E 100.660690 จุดสิ้นสุด N 14.675353 E 100.640915

55	ด้าน โครงสร้าง พื้นฐาน	ก่อสร้าง ถนนลาดยาง ถนนสายคัน คลอง ชลประทาน ชัยนาท - ป่า สัก บริเวณ สะพานหนอง โดน (สะพาน 10) ฝั่งซ้าย หมู่ที่ 10 ต.หนองโดน อ.หนองโดน จ.สระบุรี เชื่อมต่อเขต โครงการส่งน้ำ แลบำรุงรักษา เวียงราง	13,080,000.00	ส่วนโยธา, กองโยธา, กองช่าง, กอง ช่าง สุขาภิบาล, กองประปา, สำนักช่าง, สำนักการช่าง	เพื่อใช้ในการสัญจร ไปมา เพื่อความ ปลอดภัย สะดวก เพื่อลดปัญหาฝุ่น ละออง เพื่อขนส่ง ทางการเกษตร	ช่วง 1 กว้าง 6 ม. ยาว 420 ม. ไหล่ทางข้างละ 1 ม. หนา 0.05 ม.หรือคิดเป็น พื้นที่ลาดยางไม่น้อยกว่า 3,360 ตร.ม. ช่วง 2 กว้าง 5.50 ม. ยาว 56 ม. ไม่มี ไหล่ทาง หนา 0.05 ม. หรือ คิดเป็นพื้นที่ลาดยางไม่น้อย กว่า 308 ตร.ม. ช่วง 3 กว้าง 6 ม. ยาว 3,334 ม. ไหล่ทางข้างละ 1 ม. หนา 0.05 ม.หรือคิดเป็นพื้นที่ ลาดยางไม่น้อยกว่า 26,672 ตร.ม.หรือคิดเป็นพื้นที่ลาด ยางรวมไม่น้อยกว่า 30,340 ตร.ม. ตามแบบ อบจ.สบ. จุดเริ่มต้น N 14.690032 E 100.724656 จุดสิ้นสุด N 14.659556 E 100.741648
56	ด้าน โครงสร้าง พื้นฐาน	ก่อสร้างถนน คสล. สาย สบ.ถ60-03 สายบ้านหนอง จอก หมู่ที่ 2- บ้านท่าช้าง หมู่ที่ 1 ต.เตาปูน อ.แก่งคอย จ.สระบุรี	5,182,000.00	ส่วนโยธา, กองโยธา, กองช่าง, กอง ช่าง สุขาภิบาล, กองประปา, สำนักช่าง, สำนักการช่าง	เพื่อใช้ในการสัญจร ไปมา เพื่อความ ปลอดภัย สะดวก เพื่อลดปัญหาฝุ่น ละออง เพื่อขนส่ง ทางการเกษตร	ช่วง 1 กว้าง 5 ม. ยาว 800 ม. ไม่มีไหล่ทาง หนา 0.15 ม. หรือคิดเป็นพื้นที่ คสล. ไม่น้อยกว่า 4,000 ตร.ม. ช่วง 2 กว้าง 7 ม. ยาว 112 ม. ไม่มีไหล่ทาง หนา 0.15 ม. หรือคิดเป็นพื้นที่ คสล. ไม่น้อยกว่า 784 ตร.ม. ช่วง 3 กว้าง 7 ม. ยาว 363 ม. ไม่มีไหล่ทาง หนา 0.15 ม. หรือคิดเป็นพื้นที่ คสล. ไม ่น้อยกว่า 2,541 ตร.ม. หรือ คิดเป็นพื้นที่ คสล.รวม ไม ่น้อยกว่า 7,325 ตร.ม. ตาม แบบ อบจ.สบ. จุดเริ่มต้น N 14.591159 E 100.962726 จุดสิ้นสุด N

						14.612878 E 100.960627
57	ด้าน โครงสร้าง พื้นฐาน	ก่อสร้างถนน คสล. ถนนบ้าน ตาดชัยศรี- บ้านโปร่งมงคล หมู่ที่ 1 บ้าน ตาดชัยศรี ต.ชะอม อ.แก่งคอย จ.สระบุรี	2,943,000.00	ส่วนโยธา, กองโยธา, กองช่าง, กอง ช่าง สุขาภิบาล, กองประปา, สำนักช่าง, สำนักการช่าง	เพื่อใช้ในการสัญจร ไปมา เพื่อความ ปลอดภัย สะดวก เพื่อลดปัญหาฝุ่น ละออง เพื่อขนส่ง ทางการเกษตร	กว้าง 5 ม. ยาว 850 ม. ไม่มีไหล่ทาง หนา 0.15 ม. หรือคิดเป็นพื้นที่ คสล. ไม่น้อยกว่า 4,250 ตร.ม. ตามแบบ อบจ.สบ. จุดเริ่มต้น N 14.454045 E 101.093719 จุดสิ้นสุด N 14.452611 E 101.086039
58	ด้าน โครงสร้าง พื้นฐาน	ก่อสร้างถนน คสล. ถนนสาย กะเหรี่ยงคอม้า หมู่ที่ 3 บ้าน กะเหรี่ยงคอม้า ต.ชะอม อ.แก่งคอย จ.สระบุรี	0.00	ส่วนโยธา, กองโยธา, กองช่าง, กอง ช่าง สุขาภิบาล, กองประปา, สำนักช่าง, สำนักการช่าง	เพื่อใช้ในการสัญจร ไปมา เพื่อความ ปลอดภัย สะดวก เพื่อลดปัญหาฝุ่น ละออง เพื่อขนส่ง ทางการเกษตร	กว้าง 5 ม. ยาว 3,000 ม. ไม่มีไหล่ทาง หนา 0.15 ม. หรือคิดเป็นพื้นที่ คสล. ไม่น้อยกว่า 15,000 ตร.ม. ตามแบบ อบจ.สบ. จุดเริ่มต้น N 14.388300 E 101.131246 จุดสิ้นสุด N 14.376026 E 101.154139
59	ด้าน โครงสร้าง พื้นฐาน	ก่อสร้างถนน คสล. ถนนสาย เขาป่าปอ หมู่ที่ 3 บ้าน กะเหรี่ยงคอม้า ต.ชะอม อ.แก่งคอย จ.สระบุรี	0.00	ส่วนโยธา, กองโยธา, กองช่าง, กอง ช่าง สุขาภิบาล, กองประปา, สำนักช่าง, สำนักการช่าง	เพื่อใช้ในการสัญจร ไปมา เพื่อความ ปลอดภัย สะดวก เพื่อลดปัญหาฝุ่น ละออง เพื่อขนส่ง ทางการเกษตร	กว้าง 5 ม. ยาว 2,830 ม. ไม่มีไหล่ทาง หนา 0.15 ม. หรือคิดเป็นพื้นที่ คสล. ไม่น้อยกว่า 14,150 ตร.ม. ตามแบบ อบจ.สบ. จุดเริ่มต้น N 14.391799 E 101.132905 จุดสิ้นสุด N 14.383147 E 101.145788

60	ด้าน โครงสร้าง พื้นฐาน	ก่อสร้างถนน คสล. ถนนสาย บุปผาสวรรค์ หมู่ที่ 1 บ้านตาดชัยศรี ต.ชะอม อ.แก่งคอย จ.สระบุรี	4,504,000.00	ส่วนโยธา, กองโยธา, กองช่าง, กอง ช่าง สุขาภิบาล, กองประปา, สำนักช่าง, สำนักการช่าง	เพื่อใช้ในการสัญจร ไปมา เพื่อความ ปลอดภัย สะดวก เพื่อลดปัญหาฝุ่น ละออง เพื่อขนส่ง ทางการเกษตร	กว้าง 5 ม. ยาว 1,300 ม. ไม่มีไหล่ทาง หนา 0.15 ม. หรือคิดเป็นพื้นที่ คสล. ไม่น้อยกว่า 6,500 ตร.ม. ตาม แบบ อบจ.สบ. จุดเริ่มต้น N 14.429661 E 101.104022 จุดสิ้นสุด N 14.437750 E 101.095132
61	ด้าน โครงสร้าง พื้นฐาน	ก่อสร้างถนน คสล. สายหมู่ที่ 3 เชื่อมต่อ หมู่ ที่ 7,8 ต.หนองแขม อ.หนองแค จ.สระบุรี	2,098,000.00	ส่วนโยธา, กองโยธา, กองช่าง, กอง ช่าง สุขาภิบาล, กองประปา, สำนักช่าง, สำนักการช่าง	เพื่อใช้ในการสัญจร ไปมา เพื่อความ ปลอดภัย สะดวก เพื่อลดปัญหาฝุ่น ละออง เพื่อขนส่ง ทางการเกษตร	กว้าง 5 ม. ยาว 680 ม. ไม่มี ไหล่ทาง หนา 0.15 ม. หรือคิดเป็นพื้นที่ คสล. ไม่น้อยกว่า 3,400 ตร.ม. ตาม แบบ อบจ.สบ. จุดเริ่มต้น N 14.203726 E 100.473855 จุดสิ้นสุด N 14.204231 E 100.471702
62	ด้าน โครงสร้าง พื้นฐาน	ปรับปรุงถนน คสล. พร้อมท่อ ระบายน้ำ ใน ถนนสองข้าง ถนนซอย เทศบาล 19 (วัดเขาน้อย) หมู่ที่ 6 เชื่อม ชุมชนท่าจิก หมู่ที่ 4 ต.ห้วยขมิ้น อ.หนองแค จ.สระบุรี	8,910,000.00	ส่วนโยธา, กองโยธา, กองช่าง, กอง ช่าง สุขาภิบาล, กองประปา, สำนักช่าง, สำนักการช่าง	เพื่อใช้ในการสัญจร ไปมา เพื่อความ ปลอดภัย สะดวก เพื่อลดปัญหาฝุ่น ละออง เพื่อขนส่ง ทางการเกษตร	ช่วง 1 กว้าง 7 ม. ยาว 470 ม. ไม่มีไหล่ทาง หนา 0.15 ม. หรือคิดเป็นพื้นที่ คสล. ไม่น้อยกว่า 3,127 ตร.ม. (หักบ่อพัก) ช่วง 2 กว้าง 5 ม. ยาว 186 ม. ไม่มีไหล่ ทาง หนา 0.15 ม. หรือคิด เป็นพื้นที่ คสล. ไม่น้อยกว่า 869 ตร.ม. (หักบ่อพัก) หรือ คิดเป็นพื้นที่ คสล.รวม ไม่น้อยกว่า 3,996 ตร.ม. พร้อมท่อระบายน้ำและบ่อ พัก ตามแบบ อบจ.สบ. จุดเริ่มต้น N 14.405553 E 100.885177 จุดสิ้นสุด N 14.410528 E 100.886152

63	ด้าน โครงสร้าง พื้นฐาน	ปรับปรุงถนน คสล. พร้อมท่อ ระบายน้ำ ใน ถนนสองข้าง ถนนซอย เทศบาล 1 (วัด บ้านลาด) หมู่ที่ 11 ต.ห้วยขมิ้น เชื่อมต่อ ต. หนองปลาหมอ อ.หนองแค จ.สระบุรี	11,680,000.00	ส่วนโยธา, กองโยธา, กองช่าง, กอง ช่าง สุขาภิบาล, กองประปา, สำนักช่าง, สำนักการช่าง	เพื่อใช้ในการสัญจร ไปมา เพื่อความ ปลอดภัย สะดวก เพื่อลดปัญหาฝุ่น ละออง เพื่อขนส่ง ทางการเกษตร	กว้าง 5 ม. ยาว 900 ม. ไม่มีไหล่ทาง หน้า 0.15 ม. หรือคิดเป็นพื้นที่ คสล. ไม่น้อยกว่า 4,192 ตร.ม. (หักบ่อพัก) ตามแบบ อบจ.สบ. จุดเริ่มต้น N 14.394983 E 100.888186 จุดสิ้นสุด N 14.393311 E 100.880260
64	ด้าน โครงสร้าง พื้นฐาน	ก่อสร้างถนน คสล. สายข้าง วัดหนอง อ่างทอง หมู่ที่ 7,4 ต.หนอง แถม อ.หนอง แค จ.สระบุรี เชื่อม อ.อุทัย จ.พระนครศรีฯ	2,062,000.00	ส่วนโยธา, กองโยธา, กองช่าง, กอง ช่าง สุขาภิบาล, กองประปา, สำนักช่าง, สำนักการช่าง	เพื่อใช้ในการสัญจร ไปมา เพื่อความ ปลอดภัย สะดวก เพื่อลดปัญหาฝุ่น ละออง เพื่อขนส่ง ทางการเกษตร	กว้าง 5 ม. ยาว 600 ม. ไม่มีไหล่ทาง หน้า 0.15 ม. หรือคิดเป็นพื้นที่ คสล. ไม่น้อยกว่า 3,000 ตร.ม. ตามแบบ อบจ.สบ. จุดเริ่มต้น N 14.193109 E 100.471744 จุดสิ้นสุด N 14.322705 E 100.783738
65	ด้าน โครงสร้าง พื้นฐาน	ก่อสร้างถนน คสล. หมู่ที่ 8 ต.หนองแถม อ.หนองแค จ.สระบุรี เชื่อม ต.โพธิ์สาวหาญ อ.อุทัย จ.พระนครศรีฯ	3,681,000.00	ส่วนโยธา, กองโยธา, กองช่าง, กอง ช่าง สุขาภิบาล, กองประปา, สำนักช่าง, สำนักการช่าง	เพื่อใช้ในการสัญจร ไปมา เพื่อความ ปลอดภัย สะดวก เพื่อลดปัญหาฝุ่น ละออง เพื่อขนส่ง ทางการเกษตร	กว้าง 5 ม. ยาว 1,120 ม. ไม่มีไหล่ทาง หน้า 0.15 ม. หรือคิดเป็นพื้นที่ คสล. ไม่น้อยกว่า 5,600 ตร.ม. ตามแบบ อบจ.สบ. จุดเริ่มต้น N 14.340628 E 100.784329 จุดสิ้นสุด N 14.200590 E 100.463217

66	ด้าน โครงสร้าง พื้นฐาน	ปรับปรุงถนน คสล. สายหมู่ที่ 6 (เลียบบคลอง 23 ขวา ฝั่ง ขวา) เชื่อม ระหว่างตำบล ไผ่ขวาง อ.บ้านหมอ กับ ต.ดอนพุด อ.ดอนพุด จ.สระบุรี	4,152,000.00	ส่วนโยธา, กองโยธา, กองช่าง, กอง ช่าง สุขาภิบาล, กองประปา, สำนักช่าง, สำนักการช่าง	เพื่อใช้ในการสัญจร ไปมา เพื่อความ ปลอดภัย สะดวก เพื่อลดปัญหาฝุ่น ละออง เพื่อขนส่ง ทางการเกษตร	กว้าง 5 ม. ยาว 1,140 ม. ไม่มีไหล่ทาง หนา 0.15 ม. หรือคิดเป็นพื้นที่ คสล. ไม่น้อยกว่า 5,700 ตร.ม. ตาม แบบ อบจ.สบ. จุดเริ่มต้น N 14.591307 E 100.640848 จุดสิ้นสุด N 14.590195 E 100.647299
67	ด้าน โครงสร้าง พื้นฐาน	ปรับปรุงถนน คสล. พร้อม วางท่อระบาย น้ำและ บ่อพัก จากบริเวณ หน้าวัด- โคน ใหญ่ถึงบริเวณ คลอง 3 หมู่ที่ 3,4 และ 5 ต.โคกใหญ่ อ.บ้านหมอ จ.สระบุรี	31,480,000.00	ส่วนโยธา, กองโยธา, กองช่าง, กอง ช่าง สุขาภิบาล, กองประปา, สำนักช่าง, สำนักการช่าง	เพื่อใช้ในการสัญจร ไปมา เพื่อความ ปลอดภัย สะดวก เพื่อลดปัญหาฝุ่น ละออง เพื่อขนส่ง ทางการเกษตร	กว้าง 6 ม. ยาว 2,576 ม. ไม่มีไหล่ทาง หนา 0.15 ม. หรือคิดเป็นพื้นที่ คสล. ไม่น้อยกว่า 14,859 ตร.ม. (หักบ่อพักและสะพาน) ตามแบบ อบจ.สบ. จุดเริ่มต้น N 14.598800 E 100.684551 จุดสิ้นสุด N 14.617378 E 100.673147
68	ด้าน โครงสร้าง พื้นฐาน	ปรับปรุงถนน คสล. บริเวณ แนวคลอง ชลประทาน 23 ขวา ฝั่งขวา บริเวณ ตรง ข้ามที่ทำการ อบต.โคกใหญ่ ถึงสะพานโรง แพะ บริเวณ หมู่ที่ 5-3 ต.โคกใหญ่ อ.บ้านหมอ จ.สระบุรี	6,048,000.00	ส่วนโยธา, กองโยธา, กองช่าง, กอง ช่าง สุขาภิบาล, กองประปา, สำนักช่าง, สำนักการช่าง	เพื่อใช้ในการสัญจร ไปมา เพื่อความ ปลอดภัย สะดวก เพื่อลดปัญหาฝุ่น ละออง เพื่อขนส่ง ทางการเกษตร	กว้าง 5 ม. ยาว 1,730 ม. ไม่มีไหล่ทาง หนา 0.15 ม. หรือคิดเป็นพื้นที่ คสล. ไม่น้อยกว่า 8,650 ตร.ม. ตาม แบบ อบจ.สบ. จุดเริ่มต้น N 14.614152 E 100.691502 จุดสิ้นสุด N 14.604323 E 100.680068

69	ด้าน โครงสร้าง พื้นฐาน	ก่อสร้างถนน คสล. (ทางไป ถึงประปา) หมู่ ที่ 6 ต.พระยา พต อ.เสาไห้ จ.สระบุรี	6,222,000.00	ส่วนโยธา, กองโยธา, กองช่าง, กอง ช่าง สุขาภิบาล, กองประปา, สำนักช่าง, สำนักการช่าง	เพื่อบรรเทาความ เดือดร้อนให้กับ ชาวบ้านที่ใช้เดินทาง สัญจรไป มา คมนาคมสะดวก รวดเร็ว ปลอดภัย	กว้าง 5 ม. ยาว 2,040 ม. หนา 0.15 ม.ไหล่ทางลง ลูกรัง ข้างละ 0.50 ม.หรือ คิดเป็นพื้นที่ คสล.ไม่น้อย กว่า 10,200 ตร.ม. ตาม แบบ อบจ.สบ. จุดเริ่มต้น N 14.585739 E 100.879249 จุดสิ้นสุด N 14.600036 E 100.889491
70	ด้าน โครงสร้าง พื้นฐาน	ก่อสร้างถนน คสล. พร้อม วางท่อระบาย น้ำและบ่อพัก บริเวณ หมู่ที่ 5 ต.จวังาม อ.เสาไห้ จ.สระบุรี	8,831,000.00	ส่วนโยธา, กองโยธา, กองช่าง, กอง ช่าง สุขาภิบาล, กองประปา, สำนักช่าง, สำนักการช่าง	เพื่อบรรเทาความ เดือดร้อนให้กับ ชาวบ้านที่ใช้เดินทาง สัญจรไป มา คมนาคมสะดวก รวดเร็ว ปลอดภัย	กว้าง 4 ม. ยาว 991 ม. หนา 0.15 ม.ไหล่ทางลง ลูกรังข้างละ 0.50 ม. จำนวน 1 ข้าง หรือคิดเป็น พื้นที่ คสล.ไม่น้อยกว่า 3,796 ตร.ม.พร้อมวางท่อ ระบายน้ำและบ่อพัก ตาม แบบ อบจ.สบ. จุดเริ่มต้น N 14.577902 E 100.846176 จุดสิ้นสุด N 14.586985 E 100.848768
71	ด้าน โครงสร้าง พื้นฐาน	ก่อสร้างถนน คสล. (ส.บ.ถ. 98011) สาย บ้านซับกระตัง ใต้ หมู่ที่ 4 ต. หนองย่างเสือ อ.มวกเหล็ก จ.สระบุรี	5,057,000.00	ส่วนโยธา, กองโยธา, กองช่าง, กอง ช่าง สุขาภิบาล, กองประปา, สำนักช่าง, สำนักการช่าง	เพื่อบรรเทาความ เดือดร้อนให้กับ ชาวบ้านที่ใช้เดินทาง สัญจรไป มา คมนาคมสะดวก รวดเร็ว ปลอดภัย	กว้าง 5 ม. ยาว 1,315 ม. หนา 0.15 ม.ไหล่ทางลง ลูกรัง ข้างละ 0.50 ม.หรือ คิดเป็นพื้นที่ คสล.ไม่น้อย กว่า 6,575 ตร.ม.พร้อม ก่อสร้างท่อลอดเหลี่ยม คสล. จำนวน 1 แห่ง ตาม แบบ อบจ.สบ. จุดเริ่มต้น N 14.76560 E 101.26004 จุดสิ้นสุด N 14.75639 E 101.26194

72	ด้าน โครงสร้าง พื้นฐาน	ก่อสร้างถนน คสล. สายบ้าน ซัซซอน เชื่อมต่อ บ้าน หนองกระชาย หมู่ที่ 2 ต.หนองย่าง เสือ อ.มวกเหล็ก จ.สระบุรี	2,612,000.00	ส่วนโยธา, กองโยธา, กองช่าง, กอง ช่าง สุขาภิบาล, กองประปา, สำนักช่าง, สำนักการช่าง	เพื่อใช้ในการสัญจร ไปมา เพื่อความ ปลอดภัย สะดวก เพื่อลดปัญหาฝุ่น ละออง เพื่อขนส่ง ทางการเกษตร	กว้าง 5 ม. ยาว 830 ม. หนา 0.15 ม. ไม่มีไหล่ทาง หรือคิดเป็นพื้นที่ คสล. ไม่น้อยกว่า 4,150 ตร.ม. ตาม แบบ อบจ.สบ. จุดเริ่มต้น N 14.785393 E 101.258895 จุดสิ้นสุด N 14.784353 E 101.252690
73	ด้าน โครงสร้าง พื้นฐาน	ก่อสร้างถนน คสล. สายบ้าน หนอง ผักหนอก- หัว เขาหนองจอก หมู่ที่ 7 ต. หนองย่างเสือ อ.มวกเหล็ก จ.สระบุรี	6,207,000.00	ส่วนโยธา, กองโยธา, กองช่าง, กอง ช่าง สุขาภิบาล, กองประปา, สำนักช่าง, สำนักการช่าง	เพื่อใช้ในการสัญจร ไปมา เพื่อความ ปลอดภัย สะดวก เพื่อลดปัญหาฝุ่น ละออง เพื่อขนส่ง ทางการเกษตร	กว้าง 5 ม. ยาว 2,000 ม. หนา 0.15 ม. ไม่มีไหล่ทาง หรือคิดเป็นพื้นที่ คสล. ไม่น้อยกว่า 10,000 ตร.ม. ตามแบบ อบจ.สบ. จุดเริ่มต้น N 14.813644 E 101.294753 จุดสิ้นสุด N 14.799305 E 101.297305
74	ด้าน โครงสร้าง พื้นฐาน	ก่อสร้างถนน คสล. สายบ้าน หนองมะนาว- บ้านหัวเขา หมู่ ที่ 8 ต.หนอง ย่างเสือ อ.มวกเหล็ก จ.สระบุรี	7,619,000.00	ส่วนโยธา, กองโยธา, กองช่าง, กอง ช่าง สุขาภิบาล, กองประปา, สำนักช่าง, สำนักการช่าง	เพื่อใช้ในการสัญจร ไปมา เพื่อความ ปลอดภัย สะดวก เพื่อลดปัญหาฝุ่น ละออง เพื่อขนส่ง ทางการเกษตร	กว้าง 5 ม. ยาว 2,340 ม. หนา 0.15 ม. ไม่มีไหล่ทาง หรือคิดเป็นพื้นที่ คสล. ไม่น้อยกว่า 11,700 ตร.ม. ตามแบบ อบจ.สบ. จุดเริ่มต้น N 14.793232 E 101.287459 จุดสิ้นสุด N 14.787530 E 101.3048635
75	ด้าน โครงสร้าง พื้นฐาน	ก่อสร้างถนน คสล. สายบ้าน คลองไทร หมู่ที่ 1 ต.หนองย่าง เสือ อ.มวกเหล็ก จ.สระบุรี	6,918,000.00	ส่วนโยธา, กองโยธา, กองช่าง, กอง ช่าง สุขาภิบาล, กองประปา, สำนักช่าง, สำนักการช่าง	เพื่อใช้ในการสัญจร ไปมา เพื่อความ ปลอดภัย สะดวก เพื่อลดปัญหาฝุ่น ละออง เพื่อขนส่ง ทางการเกษตร	กว้าง 5 ม. ยาว 1,723 ม. หนา 0.15 ม. ไม่มีไหล่ทาง หรือคิดเป็นพื้นที่ คสล. ไม่น้อยกว่า 8,615 ตร.ม. ตาม แบบ อบจ.สบ. จุดเริ่มต้น N 14.737822 E 101.232449 จุดสิ้นสุด N 14.752015 E 101.237822

76	ด้าน โครงสร้าง พื้นฐาน	ก่อสร้างถนน คสล. หมู่ที่ 5 ต.แสงพัน อ.วังม่วง จ.สระบุรี	3,389,000.00	ส่วนโยธา, กองโยธา, กองช่าง, กอง ช่าง สุขาภิบาล, กองประปา, สำนักช่าง, สำนักการช่าง	เพื่อใช้ในการสัญจร ไปมา เพื่อความ ปลอดภัย สะดวก เพื่อลดปัญหาฝุ่น ละออง เพื่อขนส่ง ทางการเกษตร	กว้าง 5 ม. ยาว 1,000 ม. หนา 0.15 ม. ไม่มีไหล่ทาง หรือคิดเป็นพื้นที่ คสล. ไม่น้อยกว่า 5,000 ตร.ม. ตาม แบบ อบจ.สบ. จุดเริ่มต้น N 14.776956 E 101.090589 จุดสิ้นสุด N 14.779848 E 101.083096
77	ด้าน โครงสร้าง พื้นฐาน	ก่อสร้างถนน คสล. สาย คลองห้วยแร้ง หมู่ที่ 8 ต.บ้าน แก้ง อ.เฉลิม พระเกียรติ จ.สระบุรี	0.00	ส่วนโยธา, กองโยธา, กองช่าง, กอง ช่าง สุขาภิบาล, กองประปา, สำนักช่าง, สำนักการช่าง	เพื่อให้ประชาชนได้ ใช้เส้นทางเกิดความ สะดวก เพื่อให้เกิด ความปลอดภัย เพื่อ ลำเลียงพืชผล ทางการเกษตร	กว้าง 5 ม. ยาว 1,400 ม. ไหล่ทางลงลูกรัง 0.25 ม. หนา 0.15 ม.หรือพื้นที่ คสล. ไม่น้อยกว่า 7,000 ตร.ม. ตามแบบ อบจ.สบ. จุดเริ่มต้น N 14.308187 E 100.987424 จุดสิ้นสุด N 14.328398 E 100.982950
78	ด้าน โครงสร้าง พื้นฐาน	ก่อสร้างถนน คสล. สายเลี่ยง เมืองพระพุทธ บาท- หอนง โตน เชื่อมถนน ทางหลวง หมายเลข 1 ต. พระพุทธบาท และเชื่อมถนน ทางหลวง หมายเลข 3020 ต.หอนง แก อ.พระพุทธ บาท จ.สระบุรี	11,500,000.00	ส่วนโยธา, กองโยธา, กองช่าง, กอง ช่าง สุขาภิบาล, กองประปา, สำนักช่าง, สำนักการช่าง	เพื่อให้ประชาชนได้ ใช้เส้นทางเกิดความ สะดวก เพื่อให้เกิด ความปลอดภัย เพื่อ ลำเลียงพืชผล ทางการเกษตร	กว้าง 6 ม. ยาว 2,700 ม. ไม่มีไหล่ทาง หนา 0.25 ม. หรือพื้นที่ คสล. ไม่น้อยกว่า 16,200 ตร.ม. ตามแบบ อบจ.สบ. จุดเริ่มต้น N 14.713514 E 100.774974 จุดสิ้นสุด N 14.713525 E 100.774968

79	ด้าน โครงสร้าง พื้นฐาน	ก่อสร้างถนน คสล. บริเวณ ถนนในพื้นที่ หมู่ที่ 5,9,10 (วัดหนองไชน้ำ ถึงวัดหนอง โป่ง) ต.ห้วยป่า หวาย อ.พระ พุทธบาท จ. สระบุรี เชื่อม เขตทางหลวง หมายเลข 3034 อ.พระ- พุทธบาท จ.สระบุรี	4,930,000.00	ส่วนโยธา, กองโยธา, กองช่าง, กอง ช่าง สุขาภิบาล, กองประปา, สำนักช่าง, สำนักการช่าง	เพื่อให้ประชาชนได้ ใช้เส้นทางเกิดความ สะดวก เพื่อให้เกิด ความปลอดภัย เพื่อ ลำเลียงพืชผล ทางการเกษตร	กว้าง 5 ม. ยาว 1,380 ม. ไม่มีไหล่ทาง หน้า 0.15 ม. หรือพื้นที่ คสล.ไม่น้อยกว่า 6,900 ตร.ม. ตามแบบ อบจ.สบ. จุดเริ่มต้น N 14.647556 E 100.818064 จุดสิ้นสุด N 14.653116 E 100.808039
80	ด้าน โครงสร้าง พื้นฐาน	ก่อสร้างถนน คสล หมู่ที่ 4,7 ต.เจริญธรรม เชื่อมต่อ ต.คลองเรือ อ.วิหารแดง จ.สระบุรี	3,591,000.00	ส่วนโยธา, กองโยธา, กองช่าง, กอง ช่าง สุขาภิบาล, กองประปา, สำนักช่าง, สำนักการช่าง	เพื่อให้ประชาชนได้ ใช้เส้นทางเกิดความ สะดวก เพื่อให้เกิด ความปลอดภัย เพื่อ ลำเลียงพืชผล ทางการเกษตร	กว้าง 5 ม. ยาว 1,100 ม. ไม่มีไหล่ทาง หน้า 0.15 ม. หรือพื้นที่ คสล.ไม่น้อยกว่า 5,500 ตร.ม. ตามแบบ อบจ.สบ. จุดเริ่มต้น N 14.397653 E 101.033750 จุดสิ้นสุด N 14.396787 E 101.024092

81	ด้าน โครงสร้าง พื้นฐาน	ก่อสร้างถนน คสล. สาย เลียบบคลอง หนองสรวง หมู่ ที่ 7 ชุมชน บ้านหนองกีบ ม้า ถึงหมู่ที่ 8 ชุมชนบ้านโคก แฝก ต.หนอง แซง อ.หนอง แซง จ.สระบุรี เชื่อมเขต ต.หนองชนาก อ.ภาชี จ.พระนครศรี อยุธยา	3,470,000.00	ส่วนโยธา, กองโยธา, กองช่าง, กอง ช่าง สุขาภิบาล, กองประปา, สำนักช่าง, สำนักงานช่าง	เพื่อใช้ในการสัญจร ไปมา เพื่อความ ปลอดภัย สะดวก เพื่อลดปัญหาฝุ่น ละออง เพื่อขนส่ง ทางการเกษตร	กว้าง 5 ม. ยาว 1,050 ม. ไม่มีไหล่ทาง หนา 0.15 ม. หรือคิดเป็นพื้นที่ คสล. ไม่น้อยกว่า 5,250 ตร.ม. ตาม แบบ อบจ.สบ. จุดเริ่มต้น N 14.519349 E 100.754821 จุดสิ้นสุด N 14.521447 E 100.761231
82	ด้าน โครงสร้าง พื้นฐาน	ก่อสร้างถนน คสล. พร้อม ก่อสร้าง สะพาน คสล. หมู่ที่ 7 ต.ห้วย แห้ง เชื่อม ต.ท่ามะปราง อ.แก่งคอย จ.สระบุรี	11,090,000.00	ส่วนโยธา, กองโยธา, กองช่าง, กอง ช่าง สุขาภิบาล, กองประปา, สำนักช่าง, สำนักงานช่าง	เพื่อใช้ในการสัญจร ไปมา เพื่อความ ปลอดภัย สะดวก เพื่อลดปัญหาฝุ่น ละออง เพื่อขนส่ง ทางการเกษตร	กว้าง 6 ม. ยาว 2,230 ม. ไม่มีไหล่ทาง หนา 0.15 ม. หรือคิดเป็นพื้นที่ คสล. ไม่น้อยกว่า 13,380 ตร.ม. พร้อมก่อสร้างสะพาน คสล. กว้าง 7 ม. ยาว 10 ม. ตาม แบบ อบจ.สบ. จุดเริ่มต้น N 14.466077 E 101.035746 จุดสิ้นสุด N 14.484544 E 101.043033
83	ด้านการ ส่งเสริม คุณภาพชีวิต	จัดทำโครงการ เพื่อ ป้องกัน และบรรเทา สาธารณภัย อุบัติภัยต่างๆ	300,000.00	ส่วนโยธา, กองโยธา, กองช่าง, กอง ช่าง สุขาภิบาล, กองประปา, สำนักช่าง, สำนักงานช่าง	เพื่อสร้างเครือข่าย ในการป้องกันและ ลดอุบัติเหตุจากสา ธารณภัยในพื้นที่	ป้องกันและบรรเทาสา ธารณภัย อุบัติภัยต่าง ๆ

84	ด้านการส่งเสริมคุณภาพชีวิต	อบรมให้ความรู้ในการป้องกันและแก้ไขปัญหาโรคเอดส์/โรคติดต่อทางเพศสัมพันธ์ จังหวัดสระบุรี ประจำปีงบประมาณ 2563 ขององค์การบริหารส่วนจังหวัดสระบุรี	47,530.00	สำนักปลัด อบจ., สำนักปลัดเทศบาล, สำนักงานปลัด อบต.	เพื่อให้ความรู้ในการป้องกันแก้ไขปัญหาโรคเอดส์/โรคติดต่อทางเพศสัมพันธ์ ซึ่งนำไปสู่การลดอัตราการติดเชื้อแก่ประชาชนในเขตพื้นที่จังหวัดสระบุรี เพื่อรณรงค์และสร้างความตระหนักในการแสดงความรับผิดชอบแก่สังคมในการไม่แพร่เชื้อ HIV และโรคติดต่อทางเพศสัมพันธ์ไปสู่บุคคลอื่น ในกรณีที่พบว่าตนเองติดเชื้อเพื่อแลกเปลี่ยนเรียนรู้แลกเปลี่ยนประสบการณ์ในกลุ่มผู้ติดเชื้อและการดูแลผู้ติดเชื้อ HIV/เอดส์และการป้องกันตนเองการอยู่ร่วมกับผู้ติดเชื้อได้อย่างถูกต้องและเหมาะสม	จำนวน 2 รุ่น รุ่นที่ 1 ประชาชนทั่วไป ผู้แทนแกนนำชุมชน อาสาสมัครสาธารณสุข และแกนนำผู้ติดเชื้อ รุ่นที่ 2 นักเรียน นักศึกษา อาจารย์และเจ้าหน้าที่รวม จำนวน 500 คน
----	----------------------------	--	-----------	--	---	--

85	ด้านการส่งเสริมคุณภาพชีวิต	พัฒนาศักยภาพผู้นำชุมชน แกนนำสุขภาพ ในการป้องกันและควบคุมโรคติดต่อ จังหวัดสระบุรี ประจำปีงบประมาณ 2563 ขององค์การบริหารส่วนจังหวัดสระบุรี	83,250.00	สำนักปลัด อบจ., สำนักปลัดเทศบาล, สำนักงานปลัด. อบต.	เพื่อเป็นการพัฒนาศักยภาพบุคลากร ผู้นำชุมชน แกนนำสุขภาพ ให้มีความรู้ในการควบคุมและป้องกันโรคติดต่อ เพื่อรณรงค์ประชาสัมพันธ์สร้างความตระหนักในการควบคุมและป้องกันโรคติดต่อ เพื่อสร้างแกนนำผู้นำชุมชน แกนนำสุขภาพ และประชาชนในการป้องกันและควบคุมโรคติดต่อ ได้อย่างมีประสิทธิภาพ	ผู้นำชุมชน แกนนำสุขภาพ และประชาชนผู้สนใจ จำนวน 450 คน
86	ด้านการส่งเสริมคุณภาพชีวิต	อุดหนุนโรงพยาบาล สระบุรี	28,000,000.00	ส่วนแผน, กองแผนและงบประมาณ, กองวิชาการและแผนงาน, สำนักนโยบายและแผน	เพื่อพัฒนาศักยภาพในการบริการผู้ป่วย ในงานบริการรังสีร่วมรักษา(Vascular and Nonvascular interventions ของโรงพยาบาล สระบุรี ลดระยะเวลาในการเข้าถึงการรักษาของผู้ป่วยโดยไม่ต้องส่งต่อผู้ป่วย ไปโรงพยาบาลอื่น สามารถรองรับการบริการผู้ป่วยจากโรงพยาบาลจังหวัดใกล้เคียง และในเขตพื้นที่บริการสุขภาพที่ 4	ดำเนินโครงการงานรังสีร่วมรักษาของลำตัว

87	<p>ด้านการส่งเสริมคุณภาพชีวิต</p>	<p>แก้ไขฟื้นฟูผู้กระทำผิดและเสริมทักษะด้านอาชีพให้กับผู้กระทำผิดร่วมกับสำนักงานคุมประพฤติจังหวัดสระบุรี</p>	0.00	<p>สำนักปลัด อบจ., สำนักปลัดเทศบาล, สำนักงานปลัด อบต.</p>	<p>เพื่อให้ผู้กระทำผิดได้รับการปรับเปลี่ยนพฤติกรรมและมีทักษะในการดำเนินชีวิตให้ห่างไกลยาเสพติด เพื่อให้ครอบครัวและชุมชนเข้ามามีบทบาทในการแก้ไขฟื้นฟูผู้กระทำผิดในชุมชนให้กลับตัวตัวเป็นพลเมืองดี เพื่อให้ผู้กระทำผิดมีทักษะทางด้านอาชีพนำไปใช้กับชีวิตประจำวันสร้างความมั่นคงให้กับคุณภาพชีวิต</p>	<p>แก้ไขฟื้นฟูผู้กระทำผิดเสริมทักษะด้านอาชีพให้กับผู้กระทำผิดและพัฒนาศักยภาพ อาสาสมัครคุมประพฤติ เพื่อขับเคลื่อนการบูรณาการแก้ไขฟื้นฟูติดตาม ดูแล ช่วยเหลือและสงเคราะห์ผู้กระทำผิดในพื้นที่</p>
88	<p>ด้านการส่งเสริมคุณภาพชีวิต</p>	<p>มหกรรมวันผู้สูงอายุแห่งชาติ และวันครอบครัวจังหวัดสระบุรี</p>	0.00	<p>สำนักปลัด อบจ., สำนักปลัดเทศบาล, สำนักงานปลัด อบต.</p>	<p>เพื่อให้ครอบครัว ชุมชน สังคม ตระหนักในคุณค่า ความสำคัญของผู้สูงอายุ เพื่อส่งเสริมให้ผู้สูงอายุที่มีความรู้ความสามารถได้ถ่ายทอดภูมิปัญญา ซึ่งเป็นสิ่งล้ำค่าแก่คนรุ่นหลัง เพื่อส่งเสริมสถาบันครอบครัวให้อบอุ่นและเข้มแข็ง</p>	<p>มหกรรมวันผู้สูงอายุแห่งชาติ และวันครอบครัวจังหวัดสระบุรี - ผู้สูงอายุ 13 อำเภอ - เครือข่ายที่เกี่ยวข้อง ทั้งภาครัฐ ภาคเอกชน</p>

89	ด้านการส่งเสริมคุณภาพชีวิต	พัฒนาความร่วมมือและพัฒนาคูณภาพชีวิตเด็ก และเยาวชน	300,000.00	สำนักปลัด อบจ., สำนักปลัดเทศบาล, สำนักงานปลัด อบต.	เพื่อสร้างภาคีเครือข่ายในการพัฒนาคูณภาพชีวิตเพื่อส่งเสริมให้เกิดความร่วมมือในการพัฒนาคูณภาพชีวิตพัฒนาศักยภาพเด็กและเยาวชนตลอดช่วงวัย เพื่อส่งเสริมสนับสนุนและพัฒนาศักยภาพการทำงานร่วมกันของสภาเด็กและเยาวชน ระดับตำบล อำเภอ จังหวัด	สภาเด็กและเยาวชนในจังหวัดสระบุรี จำนวน 250 คน
90	ด้านการส่งเสริมคุณภาพชีวิต	ส่งเสริมในการบำบัด แก้ไขฟื้นฟู เด็กและเยาวชน ในสถานพินิจและคุ้มครองเด็กและเยาวชน จังหวัดสระบุรี	300,000.00	สำนักปลัด อบจ., สำนักปลัดเทศบาล, สำนักงานปลัด อบต.	เพื่อเป็นการบูรณาการการทำงานในการบำบัดแก้ไขฟื้นฟู เด็กและเยาวชน เพื่อให้ได้เข้าใจและตระหนักถึงปัญหาของเด็กและเยาวชน และมีส่วนร่วมในการแก้ไขปัญหาร่วมกับภาครัฐ เพื่อให้เด็กและเยาวชนได้มีขวัญและกำลังใจในการปรับเปลี่ยนพฤติกรรมและเป็นการลดการกระทำ ความผิดซ้ำของเด็กและเยาวชน	ส่งเสริมในการบำบัด แก้ไขฟื้นฟู เด็กและเยาวชน ในสถานพินิจและคุ้มครองเด็กและเยาวชนจังหวัดสระบุรี

91	ด้านการส่งเสริมคุณภาพชีวิต	ฝึกอบรมส่งเสริมและพัฒนาคุณภาพชีวิตผู้สูงอายุจังหวัดสระบุรี ประจำปีงบประมาณ 2563 ขององค์การบริหารส่วนจังหวัดสระบุรี	74,550.00	สำนักปลัด อบจ., สำนักปลัดเทศบาล, สำนักงานปลัด อบต.	เพื่อส่งเสริมและพัฒนาศักยภาพของผู้สูงอายุให้มีความรู้ความเข้าใจเรื่องสิทธิและสวัสดิการภาครัฐในการดูแลผู้สูงอายุ เพื่อให้ผู้สูงอายุ ได้มีกิจกรรมนันทนาการและออกกำลังกาย ร่วมกันมีการพบปะแลกเปลี่ยนประสบการณ์ เพื่อเสริมสร้างสุขภาพจิตและรู้สึกถึงคุณค่าในตนเอง เพื่อส่งเสริมให้ผู้สูงอายุที่มีความรู้ความสามารถได้ถ่ายทอดภูมิปัญญาซึ่งเป็นสิ่งล้ำค่าแก่คนรุ่นหลังและเพื่อส่งเสริมความสัมพันธ์ในครอบครัว เพื่อเป็นแนวทางการสร้างเครือข่ายการบูรณาการ การพัฒนาคุณภาพชีวิตผู้สูงอายุระหว่างหน่วยงาน	ตัวแทนผู้สูงอายุ ทั้ง 13 อำเภอ จำนวน 300 คน เครือข่ายครอบครัว จำนวน 100 คน และหน่วยงานภาครัฐ ภาคเอกชน และภาคประชาสังคม จำนวน 50 คน
----	----------------------------	--	-----------	--	---	--

92	ด้านการส่งเสริมคุณภาพชีวิต	ส่งเสริมศักยภาพและพัฒนาคุณภาพชีวิตของคนพิการ จังหวัดสระบุรี ประจำปีงบประมาณ 2563 ขององค์การบริหารส่วนจังหวัดสระบุรี	0.00	สำนักปลัด อบจ., สำนักปลัดเทศบาล, สำนักงานปลัด อบต.	เพื่อให้ผู้พิการและผู้ดูแลได้รับความรู้ ความเข้าใจเกี่ยวกับสิทธิของคนพิการ ตามกฎหมายและได้รับบริการด้านสวัสดิการต่าง ๆ เพื่อเป็นการส่งเสริมศักยภาพและพัฒนาคุณภาพชีวิตของผู้พิการและผู้ดูแล เพื่อส่งเสริมและสนับสนุนให้หน่วยงานองค์กร หรือเครือข่ายมีส่วนร่วมจัดกิจกรรมที่เป็นประโยชน์ต่อตนเอง ชุมชน และสังคม เกี่ยวกับผู้พิการ เพื่อเป็นการแลกเปลี่ยนเรียนรู้ ร่วมกิจกรรมทางสังคม เพื่อเป็นการสร้างขวัญและกำลังใจให้ผู้พิการ ดำเนินชีวิตอยู่ในสังคมอย่างมีความสุข	คนพิการ ครอบครัวคนพิการ และผู้ดูแล จำนวน 1,000 คน
93	ด้านการส่งเสริมคุณภาพชีวิต	ส่งเสริมพัฒนาการคนพิการร่วมกับศูนย์การศึกษาพิเศษประจำจังหวัดสระบุรี	300,000.00	ส่วนการศึกษา, กองการศึกษา, กองส่งเสริมการศึกษา และวัฒนธรรม, กอง	เพื่อเพิ่มทักษะในการเรียนรู้ของเด็กพิการ	หน่วยบริการการศึกษาพิเศษ จำนวน 6 แห่ง

				การศึกษา ศาสนาและ วัฒนธรรม, สำนัก การศึกษา		
94	ด้านการ ส่งเสริม คุณภาพชีวิต	ติดตั้งไฟฟ้า แสงสว่าง บริเวณถนน สาย สบ.ถ1- 0008 บ้านท่า มะปราง-บ้าน หนองสองห้อง ต.ห้วยแห้ง อ. แก่งคอย จ. สระบุรี	0.00	ส่วนโยธา, กองโยธา, กองช่าง, กอง ช่าง สุขาภิบาล, กองประปา, สำนักช่าง, สำนักการช่าง	เพื่อให้บริเวณ ดังกล่าวมีแสงสว่าง ทั่วถึง เพื่อประโยชน์ ในการสัญจรของ ประชาชนทั่วไป	ติดตั้งโคมไฟ สูง 9 เมตร ขนาด 250 w HPS จำนวน 95 ต้น ตามแบบ อบจ.สบ.
95	ด้านการ ส่งเสริม คุณภาพชีวิต	ติดตั้งไฟฟ้า แสงสว่าง บริเวณถนน สาย สบ.ถ1- 0004 บ้าน หนองไผ่-บ้าน โคกเชือก ต.ตาลเดี่ยว อ.แก่งคอย จ.สระบุรี	4,313,000.00	ส่วนโยธา, กองโยธา, กองช่าง, กอง ช่าง สุขาภิบาล, กองประปา, สำนักช่าง, สำนักการช่าง	เพื่อให้บริเวณ ดังกล่าวมีแสงสว่าง ทั่วถึง เพื่อประโยชน์ ในการสัญจรของ ประชาชนทั่วไป	ติดตั้งโคมไฟ สูง 9 เมตร ขนาด 250 w HPS จำนวน 90 ต้น ตามแบบ อบจ.สบ.
96	ด้านการ ส่งเสริม คุณภาพชีวิต	ติดตั้งไฟฟ้า แสงสว่าง บริเวณถนน สาย สบ.ถ1- 0007 บ้านท่า ศาลา-หินซ้อน ต.ท่าคล้อ ต. หินซ้อน อ.แก่ง คอย จ.สระบุรี	4,919,000.00	ส่วนโยธา, กองโยธา, กองช่าง, กอง ช่าง สุขาภิบาล, กองประปา, สำนักช่าง, สำนักการช่าง	เพื่อให้บริเวณ ดังกล่าวมีแสงสว่าง ทั่วถึง เพื่อประโยชน์ ในการสัญจรของ ประชาชนทั่วไป	ติดตั้งโคมไฟ สูง 9 เมตร ขนาด 250 w HPS จำนวน 100 ต้น ตามแบบ อบจ. สบ.

97	ด้านการส่งเสริมคุณภาพชีวิต	ติดตั้งไฟฟ้าแสงสว่างบริเวณถนนสาย สบ.ถ1-0043 สายบ้านพระพุทธราย-บ้านเขาไม้โค่น ต.หนองปลาไหล อ.เมืองสระบุรี ต.ห้วยแห้ง อ.แก่งคอย จ.สระบุรี	7,129,000.00	ส่วนโยธา, กองโยธา, กองช่าง, กองช่างสุขาภิบาล, กองประปา, สำนักช่าง, สำนักการช่าง	เพื่อให้บริเวณดังกล่าวมีแสงสว่างทั่วถึง เพื่อประโยชน์ในการสัญจรของประชาชนทั่วไป	ติดตั้งโคมไฟ สูง 9 เมตร ขนาด 250 w HPS จำนวน 150 ต้น ตามแบบ อบจ.สบ.
98	ด้านการส่งเสริมคุณภาพชีวิต	ติดตั้งไฟฟ้าแสงสว่างบริเวณถนนสาย สบ.ถ1-0036 บ้านดอนพุด-บ้านหนองมน ต.ดอนพุด ต.บ้านหลวง อ.ดอนพุด จ.สระบุรี	0.00	ส่วนโยธา, กองโยธา, กองช่าง, กองช่างสุขาภิบาล, กองประปา, สำนักช่าง, สำนักการช่าง	เพื่อให้บริเวณดังกล่าวมีแสงสว่างทั่วถึง เพื่อประโยชน์ในการสัญจรของประชาชนทั่วไป	ติดตั้งโคมไฟ สูง 9 เมตร ขนาด 250 w HPS จำนวน 25 ต้น ตามแบบ อบจ.สบ.
99	ด้านการส่งเสริมคุณภาพชีวิต	ติดตั้งไฟฟ้าแสงสว่างบริเวณถนนสาย สบ.ถ1-0047 บ้านดอนพุด-บ้านโคกโพธิ์ ต.ไผ่หลิว ต.ดงตะงาว อ.ดอนพุด จ.สระบุรี	0.00	ส่วนโยธา, กองโยธา, กองช่าง, กองช่างสุขาภิบาล, กองประปา, สำนักช่าง, สำนักการช่าง	เพื่อให้บริเวณดังกล่าวมีแสงสว่างทั่วถึง เพื่อประโยชน์ในการสัญจรของประชาชนทั่วไป	ติดตั้งโคมไฟ สูง 9 เมตร ขนาด 250 w HPS จำนวน 140 ต้น ตามแบบ อบจ.สบ.

100	ด้านการส่งเสริมคุณภาพชีวิต	ติดตั้งไฟฟ้าแสงสว่างบริเวณถนนสาย สป.ถ1-0009 แยกทางหลวงหมายเลข 3034 (กม. 4+600) – บ้านเขาดิน ต.เขาวงอ.พระพุทธรบาท ต.หัวปลวก อ.เสาให้ จ.สระบุรี	2,380,000.00	ส่วนโยธา, กองโยธา, กองช่าง, กองช่างสุขาภิบาล, กองประปา, สำนักช่าง, สำนักการช่าง	เพื่อให้บริเวณดังกล่าวมีแสงสว่างทั่วถึง เพื่อประโยชน์ในการสัญจรของประชาชนทั่วไป	ติดตั้งโคมไฟ สูง 9 เมตร ขนาด 250 w HPS จำนวน 50 ต้น ตามแบบ อบจ.สบ.
101	ด้านการส่งเสริมคุณภาพชีวิต	ติดตั้งไฟฟ้าแสงสว่างบริเวณถนนสาย สป.ถ1-0037 บ้านหนองโดน-บ้านทองย้อย ต.ไผ่หลิว อ.ดอนพุด จ.สระบุรี	468,000.00	ส่วนโยธา, กองโยธา, กองช่าง, กองช่างสุขาภิบาล, กองประปา, สำนักช่าง, สำนักการช่าง	เพื่อให้บริเวณดังกล่าวมีแสงสว่างทั่วถึง เพื่อประโยชน์ในการสัญจรของประชาชนทั่วไป	ติดตั้งโคมไฟ สูง 9 เมตร ขนาด 250 w HPS จำนวน 10 ต้น ตามแบบ อบจ.สบ.
102	ด้านการส่งเสริมคุณภาพชีวิต	ติดตั้งไฟฟ้าแสงสว่างบริเวณถนนสาย สป.ถ1-0038 บ้านวังม่วง-บ้านหนองกรด ต.แสลงพัน ต.คำพราน อ.วังม่วง จ.สระบุรี	468,000.00	ส่วนโยธา, กองโยธา, กองช่าง, กองช่างสุขาภิบาล, กองประปา, สำนักช่าง, สำนักการช่าง	เพื่อให้บริเวณดังกล่าวมีแสงสว่างทั่วถึง เพื่อประโยชน์ในการสัญจรของประชาชนทั่วไป	ติดตั้งโคมไฟ สูง 9 เมตร ขนาด 250 w HPS จำนวน 10 ต้น ตามแบบ อบจ.สบ.

103	ด้านการส่งเสริมคุณภาพชีวิต	ติดตั้งไฟฟ้าแสงสว่างบริเวณถนนสาย สบ.ถ1-0039 บ้านหนองหว้า-บ้านสาธิตประชาสรรค์ ต.พุดแค ต.ห้วยบง อ.เฉลิมพระเกียรติ จ.สระบุรี	468,000.00	สวนโยธา, กองโยธา, กองช่าง, กองช่างสุขาภิบาล, กองประปา, สำนักช่าง, สำนักการช่าง	เพื่อให้บริเวณดังกล่าวมีแสงสว่างทั่วถึง เพื่อประโยชน์ในการสัญจรของประชาชนทั่วไป	ติดตั้งโคมไฟ สูง 9 เมตร ขนาด 250 w HPS จำนวน 10 ต้น ตามแบบ อบจ.สบ.
104	ด้านการส่งเสริมคุณภาพชีวิต	ติดตั้งไฟฟ้าแสงสว่างบริเวณถนนสาย สบ.ถ1-0052 แยกทางหลวง 3048 (กม.2+550) บ้านหนองไม้เลียม ต.ต้นตาล ต.พระยาพิท ต.หัวปลวก อ.เสนาให้ จ.สระบุรี	468,000.00	สวนโยธา, กองโยธา, กองช่าง, กองช่างสุขาภิบาล, กองประปา, สำนักช่าง, สำนักการช่าง	เพื่อให้บริเวณดังกล่าวมีแสงสว่างทั่วถึง เพื่อประโยชน์ในการสัญจรของประชาชนทั่วไป	ติดตั้งโคมไฟ สูง 9 เมตร ขนาด 250 w HPS จำนวน 10 ต้น ตามแบบ อบจ.สบ.
105	ด้านการส่งเสริมคุณภาพชีวิต	ติดตั้งไฟฟ้าแสงสว่างบริเวณถนนสาย สบ.ถ1-0034 บ้านลำสมพุง-บ้านขับปลากั้ง ต.ลำสมพุง ต.ลำพญากลาง อ.มวกเหล็ก จ.สระบุรี	468,000.00	สวนโยธา, กองโยธา, กองช่าง, กองช่างสุขาภิบาล, กองประปา, สำนักช่าง, สำนักการช่าง	เพื่อให้บริเวณดังกล่าวมีแสงสว่างทั่วถึง เพื่อประโยชน์ในการสัญจรของประชาชนทั่วไป	ติดตั้งโคมไฟ สูง 9 เมตร ขนาด 250 w HPS จำนวน 10 ต้น ตามแบบ อบจ.สบ.

106	ด้านการส่งเสริมคุณภาพชีวิต	ติดตั้งไฟฟ้าแสงสว่างบริเวณถนนสาย สบ.ถ1-0031 บ้านวิหารแดง-บ้านสหกรณ์ ต.วิหารแดง อ.วิหารแดง จ.สระบุรี	424,000.00	ส่วนโยธา, กองโยธา, กองช่าง, กองช่างสุขาภิบาล, กองประปา, สำนักช่าง, สำนักการช่าง	เพื่อให้บริเวณดังกล่าวมีแสงสว่างทั่วถึง เพื่อประโยชน์ในการสัญจรของประชาชนทั่วไป	ติดตั้งโคมไฟ สูง 9 เมตร ขนาด 250 w HPS จำนวน 9 ต้น ตามแบบ อบจ.สบ.
107	ด้านการส่งเสริมคุณภาพชีวิต	ติดตั้งไฟฟ้าแสงสว่างบริเวณถนนสาย สบ.ถ1-0025 บ้านตลาดน้อย-บ้านครัว ต.ตลาดน้อย อ.บ้านหมอ จ.สระบุรี	424,000.00	ส่วนโยธา, กองโยธา, กองช่าง, กองช่างสุขาภิบาล, กองประปา, สำนักช่าง, สำนักการช่าง	เพื่อให้บริเวณดังกล่าวมีแสงสว่างทั่วถึง เพื่อประโยชน์ในการสัญจรของประชาชนทั่วไป	ติดตั้งโคมไฟ สูง 9 เมตร ขนาด 250 w HPS จำนวน 9 ต้น ตามแบบ อบจ.สบ.
108	ด้านการส่งเสริมคุณภาพชีวิต	ติดตั้งไฟฟ้าแสงสว่างบริเวณถนนสาย สบ.ถ1-0023 บ้านเทพ-บ้านดอนทอง ต.ดอนทอง อ.หนองโดน จ.สระบุรี	424,000.00	ส่วนโยธา, กองโยธา, กองช่าง, กองช่างสุขาภิบาล, กองประปา, สำนักช่าง, สำนักการช่าง	เพื่อให้บริเวณดังกล่าวมีแสงสว่างทั่วถึง เพื่อประโยชน์ในการสัญจรของประชาชนทั่วไป	ติดตั้งโคมไฟ สูง 9 เมตร ขนาด 250 w HPS จำนวน 9 ต้น ตามแบบ อบจ.สบ.

109	ด้านการส่งเสริมคุณภาพชีวิต	ติดตั้งไฟฟ้าแสงสว่างบริเวณถนนสาย สบ.ถ1-0019 บ้านม่วงหวาน-บ้านอุตะเกา ต.ม่วงหวาน อ.หนองแสง จ.สระบุรี	468,000.00	ส่วนโยธา, กองโยธา, กองช่าง, กองช่างสุขาภิบาล, กองประปา, สำนักช่าง, สำนักการช่าง	เพื่อให้บริเวณดังกล่าวมีแสงสว่างทั่วถึง เพื่อประโยชน์ในการสัญจรของประชาชนทั่วไป	ติดตั้งโคมไฟ สูง 9 เมตร ขนาด 250 w HPS จำนวน 10 ต้น ตามแบบ อบจ.สบ.
110	ด้านการส่งเสริมคุณภาพชีวิต	ติดตั้งไฟฟ้าแสงสว่างบริเวณถนนสาย สบ.ถ1-0014 บ้านโคกกลาง-บ้านโคกขี้เหล็ก ต.โพนทอง ต.คชสิทธิ์ อ.หนองแค จ.สระบุรี	468,000.00	ส่วนโยธา, กองโยธา, กองช่าง, กองช่างสุขาภิบาล, กองประปา, สำนักช่าง, สำนักการช่าง	เพื่อให้บริเวณดังกล่าวมีแสงสว่างทั่วถึง เพื่อประโยชน์ในการสัญจรของประชาชนทั่วไป	ติดตั้งโคมไฟ สูง 9 เมตร ขนาด 250 w HPS จำนวน 10 ต้น ตามแบบ อบจ.สบ.
111	ด้านการส่งเสริมคุณภาพชีวิต	ติดตั้งไฟฟ้าแสงสว่างบริเวณถนนสาย สบ.ถ1-0010 บ้านพระพุทธรบาทน้อย-บ้านทุ่งแสง ต.สองคอน อ.แก่งคอย จ.สระบุรี	468,000.00	ส่วนโยธา, กองโยธา, กองช่าง, กองช่างสุขาภิบาล, กองประปา, สำนักช่าง, สำนักการช่าง	เพื่อให้บริเวณดังกล่าวมีแสงสว่างทั่วถึง เพื่อประโยชน์ในการสัญจรของประชาชนทั่วไป	ติดตั้งโคมไฟ สูง 9 เมตร ขนาด 250 w HPS จำนวน 10 ต้น ตามแบบ อบจ.สบ.

112	ด้านการส่งเสริมคุณภาพชีวิต	ติดตั้งไฟฟ้าแสงสว่างบริเวณถนนสาย สป.ถ1-0001 สระบุรี-ตะกุด-ตลิ่งชัน ต.ตะกุด ต.ตลิ่งชัน อ.เมืองสระบุรี จ.สระบุรี	468,000.00	ส่วนโยธา, กองโยธา, กองช่าง, กองช่างสุขาภิบาล, กองประปา, สำนักช่าง, สำนักการช่าง	เพื่อให้บริเวณดังกล่าวมีแสงสว่างทั่วถึง เพื่อประโยชน์ในการสัญจรของประชาชนทั่วไป	ติดตั้งโคมไฟ สูง 9 เมตร ขนาด 250 w HPS จำนวน 10 ต้น ตามแบบ อบจ.สบ.
113	ด้านการส่งเสริมคุณภาพชีวิต	ติดตั้งไฟฟ้าแสงสว่างบริเวณถนนสาย สป.ถ1-0059 แยกทางหลวงหมายเลข 3020- บ้านหนองโดนน้อย ต.หนองแก อ.พระพุทธบาท จ.สระบุรี	468,000.00	ส่วนโยธา, กองโยธา, กองช่าง, กองช่างสุขาภิบาล, กองประปา, สำนักช่าง, สำนักการช่าง	เพื่อให้บริเวณดังกล่าวมีแสงสว่างทั่วถึง เพื่อประโยชน์ในการสัญจรของประชาชนทั่วไป	ติดตั้งโคมไฟ สูง 9 เมตร ขนาด 250 w HPS จำนวน 10 ต้น ตามแบบ อบจ.สบ.
114	ด้านการส่งเสริมคุณภาพชีวิต	พัฒนาประสิทธิภาพการบริการประชาชน ณ ศาลากลางจังหวัดสระบุรี ต.ตะกุด อ.เมืองสระบุรี จ.สระบุรี	17,694,475.00	ส่วนโยธา, กองโยธา, กองช่าง, กองช่างสุขาภิบาล, กองประปา, สำนักช่าง, สำนักการช่าง	เพื่อให้ประชาชนได้ใช้ประโยชน์ร่วมกัน มีสถานที่พักผ่อนหย่อนใจ ออกกำลังกาย เพื่อให้ประชาชนมีคุณภาพชีวิตที่ดีขึ้น	พัฒนาและปรับปรุงภูมิทัศน์บริเวณเขื่อนป้องกันตลิ่งอ่างเก็บน้ำคลองเพรียว - ก่อสร้างเขื่อน ความยาวแนวสันเขื่อน รวม 107 ม. - ปรับปรุงภูมิทัศน์ - ทางลาดลงลานอเนก- ประสงค์ ตามแบบ สนง.โยธาธิการ และผังเมืองสระบุรี ตามแบบ อบจ.สบ.

115	<p>ด้านการส่งเสริมคุณภาพชีวิต</p>	<p>ค่าใช้จ่ายโครงการ " รักน้ำ รักป่า รักษาแผ่นดิน "</p>	0.00	<p>ส่วนโยธา, กองโยธา, กองช่าง, กองช่างสุขาภิบาล, กองประปา, สำนักช่าง, สำนักการช่าง</p>	<p>เพื่อสร้างจิตสำนึกและส่งเสริมการมีส่วนร่วมของภาครัฐ อปท. และ ภาคประชาชนได้ตระหนักถึงความสำคัญของการอนุรักษ์ทรัพยากรป่าไม้และแหล่งน้ำร่วมกันฟื้นฟูและเพิ่มพื้นที่สีเขียว เพื่อให้แหล่งน้ำและพื้นที่ป่าฟื้นคืนสู่สภาพเดิมมีความอุดมสมบูรณ์ และสามารถแก้ปัญหาความแห้งแล้งและอุทกภัยในพื้นที่ได้อย่างยั่งยืน</p>	<p>ขับเคลื่อนนโยบายการเพิ่มพื้นที่สีเขียวในที่สาธารณะของ อปท. จังหวัดสระบุรี โครงการปลูกต้นไม้ เพื่อเพิ่ม พื้นที่สีเขียวในการอนุรักษ์ ทรัพยากรน้ำ และรวมทั้ง สร้างจิตสำนึกของประชาชน ในการรักษาสิ่งแวดล้อมและ อนุรักษ์ ทรัพยากรธรรมชาติ โดยถือปฏิบัติตามหนังสือ กรมส่งเสริมการปกครองท้องถิ่น ด่วนที่สุด ที่ มท 0801.2/ว 1060 ลงวันที่ 31 พ.ค. 59 ตามหนังสือสั่งการกระทรวงมหาดไทย ด่วนที่สุด ที่ มท 0310.4/ว 2128 ลงวันที่ 15 ก.ค. 59</p>
116	<p>ด้านการส่งเสริมคุณภาพชีวิต</p>	<p>ส่งเสริมการมีส่วนร่วมของชุมชนในการคัดแยกขยะที่ต้นทางจังหวัดสระบุรี</p>	900,000.00	<p>ส่วนโยธา, กองโยธา, กองช่าง, กองช่างสุขาภิบาล, กองประปา, สำนักช่าง, สำนักการช่าง</p>	<p>เพื่อให้ อปท. มีการเตรียมความพร้อมให้กับภาคประชาชนในการคัดแยกพร้อมให้กับภาคประชาชนในการคัดแยกขยะที่ต้นทาง เพื่อรองรับการจัดการขยะรูปแบบใหม่</p>	<p>ชุมชนต้นแบบการคัดแยกขยะที่ต้นทางอย่างน้อยจำนวน 1 หมู่บ้าน/ชุมชน มีการคัดแยกขยะจากต้นทางทุกวันหรือสัปดาห์ ปริมาณขยะที่ต้องนำไปกำจัด หลังจากดำเนินการโครงการลดลงไม่น้อยกว่าร้อยละ 10 ของปริมาณขยะที่เกิดขึ้นในหมู่บ้าน/ชุมชนต้นแบบก่อนเริ่มดำเนินการโครงการ</p>

117	ด้านการส่งเสริมคุณภาพชีวิต	จังหวัดสระบุรี สะอาดด้วย หลักการ "3RS - ประชา รัฐ" แบบ บูรณาการ	0.00	สวนโยธา, กองโยธา, กองช่าง, กอง ช่าง สุขาภิบาล, กองประปา, สำนักช่าง, สำนักการช่าง	เพื่อเพิ่ม ประสิทธิภาพระบบ การจัดการขยะมูล ฝอยโดยการมี ส่วน ร่วมของชุมชนและ ภาคีเครือข่ายแบบ บูรณาการ เพื่อ ส่งเสริมการมีส่วน ร่วมของประชาชน ให้สามารถลด ปริมาณขยะ คัดแยก ขยะนำขยะมาใช้ ประโยชน์อย่างเป็น รูปธรรมและเป็น ระบบ โดยใช้ หลักการ 3RS	ชุมชนและโรงเรียนในเขต อปท. ทุกแห่ง ผู้แทน ผู้นำ ชุมชน ตำบลละ 1 คน ไม่น้อยกว่า 111 คน ผู้บริหาร และบุคลากรด้าน สาธารณสุขและสิ่งแวดล้อม ของ อปท. จำนวนไม่น้อย กว่า 218 คน ผู้บริหาร สถานศึกษาและบุคลากรใน สถานศึกษาในสังกัด อปท. 28 แห่ง จำนวนไม่น้อยกว่า 58 คน
118	ด้านการส่งเสริมคุณภาพชีวิต	ส่งเสริมอาชีพ ต่าง ๆ	500,000.00	สำนักปลัด อบจ., สำนัก ปลัดเทศบาล, สำนักงาน ปลัด อบต.	เพื่อเป็นการสร้าง อาชีพและรายได้ ให้แก่ราษฎรใน จังหวัด และส่งเสริม เศรษฐกิจพอเพียง	จัดทำโครงการฝึกอาชีพ ต่างๆ ให้กับกลุ่มสตรี ผู้ พิการ ผู้ด้อยโอกาสใน จังหวัดสระบุรี ตาม โครงการของ อบจ.สบ.
119	ด้านการส่งเสริมคุณภาพชีวิต	จัดทำ โครงการ/ กิจกรรม ส่งเสริม ประสิทธิภาพ การขับเคลื่อน เศรษฐกิจ พอเพียง การ ฝึกอบรม สัมมนาทาง วิชาการ และ อื่น ๆ	200,000.00	ส่วน การศึกษา, กอง การศึกษา, กองส่งเสริม การศึกษา และ วัฒนธรรม, กอง การศึกษา ศาสนาและ วัฒนธรรม, สำนัก การศึกษา	เพื่อศึกษา เรียนรู้ แนวทางการ ขับเคลื่อนเศรษฐกิจ พอเพียง นำมา ประยุกต์ใช้ให้ เหมาะสม และขยาย ผลสู่ประชาชนและ ชุมชน	บุคลากรทางการศึกษา ข้าราชการ เจ้าหน้าที่ ลูกจ้างตามภารกิจ ลูกจ้างประจำ และ ผู้เกี่ยวข้อง จำนวน 50 คน

120	ด้านการส่งเสริมคุณภาพชีวิต	ส่งเสริมอาชีพให้กลุ่มอาชีพให้กลุ่มสตรี ผู้พิการ ผู้ด้อยโอกาส ในเขตจังหวัดสระบุรี	0.00	สำนักปลัด อบจ., สำนักปลัดเทศบาล, สำนักงานปลัด อบต.	เพื่อส่งเสริมอาชีพเพิ่มรายได้ลดรายจ่ายให้กับกลุ่มสตรี ผู้พิการ ผู้ด้อยโอกาส	กลุ่มสตรี ผู้พิการ และผู้ด้อยโอกาส จำนวน 200 คน
121	ด้านการส่งเสริมคุณภาพชีวิต	จัดทำศูนย์การเรียนรู้การขับเคลื่อนเศรษฐกิจพอเพียง	0.00	ส่วนการศึกษา, กองการศึกษา, กองส่งเสริมการศึกษา และวัฒนธรรม, กองการศึกษา ศาสนาและวัฒนธรรม, สำนักการศึกษา	เพื่อสร้างความรู้ความเข้าใจและความตระหนักในการดำเนิน การภายใต้ปรัชญาเศรษฐกิจพอเพียง แก่คณะทำงานขับเคลื่อนยุทธศาสตร์การพัฒนาจังหวัดในระดับจังหวัด/อำเภอ และผู้นำท้องถิ่น	จัดตั้งศูนย์การเรียนรู้การขับเคลื่อนเศรษฐกิจพอเพียงสำหรับประชาชนและผู้ที่เกี่ยวข้องทุกภาคส่วน ได้ใช้ เป็นเครื่องมือในการศึกษา และน้อมนำปรัชญาเศรษฐกิจพอเพียงมาดำรงชีวิต
122	ด้านการส่งเสริมคุณภาพชีวิต	พัฒนาการจัดการเรียนรู้เกษตรกรทฤษฎีใหม่ตามปรัชญาเศรษฐกิจพอเพียง ของ ร.ร.หรรเทพา	0.00	ส่วนการศึกษา, กองการศึกษา, กองส่งเสริมการศึกษา และวัฒนธรรม, กองการศึกษา ศาสนาและวัฒนธรรม, สำนักการศึกษา	เพื่อให้นักเรียนเรียนรู้การเกษตรแบบเศรษฐกิจพอเพียง เพื่อจะนำผลผลิตมาใช้ปรุงอาหารและเป็นแนวทางให้นักเรียนได้ มีความรู้ในการทำเกษตรแบบเศรษฐกิจพอเพียงนำไปขายเป็น การเพิ่มรายได้แก่ครอบครัว	จัดฝึกอบรมและดูงาน

123	ด้านการส่งเสริมคุณภาพชีวิต	อุดหนุนที่ทำการปกครองจังหวัดสระบุรี (กลุ่มงานความมั่นคง)/ ศอ.ปส.จ. สระบุรี	3,000,000.00	ส่วนแผน, กองแผนและงบประมาณ, กองวิชาการและแผนงาน, สำนักนโยบายและแผน	เพื่อดำเนินการป้องกันและแก้ไขปัญหายาเสพติด ประสบผลสำเร็จตาม วัตถุประสงค์ เป้าหมายที่ทางรัฐบาล เพื่อดำเนินการตามแผนยุทธศาสตร์การป้องกันและแก้ไขปัญหายาเสพติด จ. สระบุรี (จังหวัดนำร่อง) อย่างเป็นรูปธรรมและสามารถนำผลการปฏิบัติงานไปใช้เป็นแบบอย่างในการแก้ไขปัญหายาเสพติดของ จังหวัดอื่นๆ ได้เพื่อสามารถแก้ไขปัญหายาเสพติดได้อย่างตรง เป้าหมาย มีคุณภาพและสามารถคงความเป็นจังหวัดเข้มแข็งในการเอาชนะปัญหายาเสพติดได้อย่างยั่งยืนตลอดไป	ดำเนินโครงการป้องกันและแก้ไขปัญหายาเสพติด จังหวัดสระบุรี
-----	----------------------------	--	--------------	--	--	--

124	ด้านการส่งเสริมคุณภาพชีวิต	อุดหนุนสถานีตำรวจภูธรเมืองสระบุรี	400,000.00	ส่วนแผน, กองแผนและงบประมาณ, กองวิชาการและแผนงาน, สำนักนโยบายและแผน	เพื่อป้องกันการแพร่ระบาดของยาเสพติดในสถานศึกษา และ เขตชุมชน เพื่อให้กลุ่มเยาวชนสังเกตเห็นโทษของยาเสพติดเพื่อสร้างจิตสำนึกที่ดี ในการเป็นเยาวชนของชาติ เพื่อให้กลุ่มเยาวชนเกรงกลัวต่อภัยร้ายที่จะตามมา เพื่อสนองตอบนโยบายรัฐบาลเกี่ยวกับยาเสพติด	ให้ความรู้เรื่องยาเสพติดเยาวชน นักเรียน และประชาชนทั่วไปในเขตจังหวัดสระบุรี จำนวน 300 คน
125	ด้านการส่งเสริมคุณภาพชีวิต	อุดหนุนสำนักงานสาธารณสุขจังหวัดสระบุรี	1,500,000.00	ส่วนแผน, กองแผนและงบประมาณ, กองวิชาการและแผนงาน, สำนักนโยบายและแผน	เพื่อสร้างกระแสความตระหนักในการป้องกันเยาวชนให้ห่างไกลจาก ยาเสพติด เพื่อสนับสนุนการจัดตั้งในสถานศึกษาและอปท. เพื่อเป็นศูนย์เผยแพร่และแลกเปลี่ยนเรียนรู้	ดำเนินโครงการ "TO BE NUMBER ONE"
126	ด้านการส่งเสริมคุณภาพชีวิต	อุดหนุนสถานีตำรวจภูธรเมืองสระบุรี	400,000.00	ส่วนแผน, กองแผนและงบประมาณ, กองวิชาการและแผนงาน, สำนักนโยบายและแผน	เพื่อให้ผู้เข้ารับการฝึกอบรมมีความรู้ในการจับข้อ้อย่างถูกต้อง และปลอดภัยสามารถปรับใช้ใน ชีวิตประจำวันได้ เพื่อให้ผู้เข้ารับการฝึกอบรมรู้จักเครื่องหมายจราจรป้ายเตือน ให้ระวังป้ายเครื่องหมาย	ดำเนินโครงการฝึกอบรมให้ความรู้ด้านการจราจรเยาวชน นักเรียน นักศึกษา และประชาชนทั่วไปในพื้นที่จังหวัดสระบุรี จำนวน 300 คน

					บังคับป้าย เครื่องหมายจราจร บนพื้นทางและขอบ ทางและป้าย เครื่องหมายอื่น ๆ ที่ เกี่ยวข้อง เพื่อให้ผู้ เข้ารับการฝึกอบรมรู้ กฎหมายจราจร เคารพกฎจราจร และมีวินัยใน การจราจร ประชาชนได้รับ ความสะดวกและ ปลอดภัยในการใช้ รถใช้ถนน	
127	ด้านการ ส่งเสริม คุณภาพชีวิต	ปรับปรุงระบบ ไฟฟ้า ภายใน โรงเรียนเนเซียม อติเรกสาร สนามกีฬา องค์การบริหาร ส่วนจังหวัด สระบุรี อ.เมือง สระบุรี จ. สระบุรี	49,150.00	ส่วน การศึกษา, กอง การศึกษา, กองส่งเสริม การศึกษา และ วัฒนธรรม, กอง การศึกษา ศาสนาและ วัฒนธรรม, สำนัก การศึกษา	เพื่อเพิ่มความ ปลอดภัยต่อผู้มาใช้ บริการ เพื่อ เสริมสร้าง ภาพลักษณ์ต่อ องค์กร	ระบบไฟฟ้าแสงสว่าง ตาม แบบ อบจ.สบ.
128	ด้านการ ส่งเสริม คุณภาพชีวิต	ติดตั้งระบบ กล้องวงจรปิด (CCTV) ภายในสนาม กีฬา อบจ.สบ. และบริเวณ โดยรอบ อบจ. สระบุรี	8,400,000.00	ส่วน การศึกษา, กอง การศึกษา, กองส่งเสริม การศึกษา และ วัฒนธรรม,	เพื่อติดตั้งภายใน สนามกีฬา และพื้นที่ โดยรอบ อบจ.สบ.	ติดตั้งระบบกล้องโทรทัศน์ วงจรปิด (CCTV) - บริเวณ ลานจอดรถ อบจ.สบ. - บริเวณถนนรอบสนามกีฬา อบจ.สบ. - บริเวณถนน ทางเข้ากองช่าง และรอบ สำนักงาน อบจ.สบ. จำนวน 74 ตัว พร้อมชุดควบคุม

				กอง การศึกษา ศาสนาและ วัฒนธรรม, สำนัก การศึกษา		ตามแบบ อบจ.สบ.
129	ด้านการ ส่งเสริม คุณภาพชีวิต	ขุดลอกคลอง สายเลียบคลอง ชลประทาน ชัยนาท-ป่าสัก (ฝั่งขวา) จาก หมู่ที่ 7 ต.บ้าน กล้วย ถึงหมู่ที่ 3 ต.บ้านโปรง เชื่อมต่อ หมู่ที่ 11 (บ้านตอ ยาง) ต.หนอง โดน อ.หนอง โดน จ.สระบุรี	0.00	ส่วนโยธา, กองโยธา, กองช่าง, กอง ช่าง สุขาภิบาล, กองประปา, สำนักช่าง, สำนักการช่าง	เพื่อพัฒนาแหล่งน้ำ ให้สามารถกักเก็บน้ำ ไว้ใช้ในการอุปโภค บริโภคและ ทำ การเกษตร	ปากคลองกว้างเฉลี่ย 14 ม. ลึกเฉลี่ย 2.50 ม. กั้นคลอง กว้างเฉลี่ย 8 ม. ยาว 10,000 ม. หรือคิดเป็น ปริมาณดินเลน และวัชพืช ไม่น้อยกว่า 85,000 ลบ.ม. จุดเริ่มต้น N 14.739632 E 100.667394 จุดสิ้นสุด N 14.662169 E 100.740076
130	ด้านการ ส่งเสริม คุณภาพชีวิต	ค่าใช้จ่าย โครงการ ขับเคลื่อน นโยบายเพิ่ม พื้นที่สีเขียวใน ที่สาธารณะ ขององค์กร ปกครองส่วน ท้องถิ่น จังหวัดสระบุรี	569,000.00	ส่วนโยธา, กองโยธา, กองช่าง, กอง ช่าง สุขาภิบาล, กองประปา, สำนักช่าง, สำนักการช่าง	เพื่อสร้างจิตสำนึก และส่งเสริมการมี ส่วนร่วมของภาครัฐ อปท. และ ภาค ประชาชนได้ ตระหนักถึง ความสำคัญของการ อนุรักษ์ทรัพยากรป่า ไม้และแหล่งน้ำ ร่วมกันฟื้นฟูและเพิ่ม พื้นที่สีเขียว เพื่อให้ แหล่งน้ำและพื้นที่ ป่าคืนสู่สภาพเดิม มี ความอุดมสมบูรณ์ และสามารถ แก้ปัญหาความแห้ง แล้งได้อย่างยั่งยืน	ประชาชน นักเรียน ผู้แทน จาก หน่วยงานภาครัฐ อปท. และภาคเอกชนใน พื้นที่จังหวัดสระบุรี จำนวน ไม่น้อยกว่า 3,000 คน

131	ด้านการส่งเสริมคุณภาพชีวิต	อุดหนุนสำนักงานสาธารณสุขจังหวัดสระบุรีในการจัดทำโครงการจัดหาอุปกรณ์เพื่อการฟื้นฟูสมรรถภาพผู้สูงอายุที่มีภาวะเสื่อมถอยด้านสุขภาพจังหวัดสระบุรี	33,000,000.00	ส่วนแผน, กองแผนและงบประมาณ, กองวิชาการและแผนงาน, สำนักนโยบายและแผน	เพื่อให้หน่วยบริการ/ศูนย์รวมสุข มีและใช้อุปกรณ์ในการฟื้นฟูสมรรถภาพผู้สูงอายุที่มีภาวะเสื่อมถอยด้านสุขภาพ เข้าถึงการฟื้นฟูสมรรถภาพทางกาย และมีสมรรถภาพที่ดี ผู้สูงอายุสามารถดำรงชีวิตประจำวันได้ดียิ่งขึ้น	ดำเนินโครงการจัดหาอุปกรณ์เพื่อการฟื้นฟูสมรรถภาพผู้สูงอายุที่มีภาวะเสื่อมถอย
132	ด้านการส่งเสริมคุณภาพชีวิต	อุดหนุนสำนักงานจังหวัดสระบุรีในการจัดทำโครงการคลังข้อมูลอิเล็กทรอนิกส์ (Big Data) เพื่อการบูรณาการพัฒนาจังหวัดสระบุรี	0.00	ส่วนแผน, กองแผนและงบประมาณ, กองวิชาการและแผนงาน, สำนักนโยบายและแผน	เพื่อการพัฒนาระบบฐานข้อมูลสนับสนุนการตัดสินใจของผู้บริหารจังหวัด และผู้บริหาร ขององค์กรปกครองส่วนท้องถิ่น โดยเป็นการเชื่อมโยงข้อมูลของจังหวัด อำเภอ และองค์กร ปกครองส่วนท้องถิ่น เข้าด้วยกัน ในลักษณะฐานข้อมูลขนาดใหญ่ (Big Data) ภาพรวมของจังหวัด การกำหนดพื้นที่พัฒนาในจังหวัด สามารถตอบสนองความต้องการของประชาชนในพื้นที่ได้	ดำเนินโครงการจัดทำระบบข้อมูลอิเล็กทรอนิกส์ (Big Data) เพื่อการบูรณาการพัฒนาจังหวัดสระบุรี จำนวน 1 ระบบ

133	ด้านการส่งเสริมคุณภาพชีวิต	ติดตั้งโคมไฟถนนพลังงานแสงอาทิตย์แบบประกอบในชุดเดียวกัน (All In One Solar Street Light) บริเวณถนนทางหลวงท้องถิ่นขององค์การบริหารส่วนจังหวัดสระบุรี	0.00	ส่วนโยธา, กองโยธา, กองช่าง, กองช่างสุขาภิบาล, กองประปา, สำนักช่าง, สำนักการช่าง	เพื่อให้บริเวณดังกล่าวมีแสงสว่างทั่วถึง เพื่อประโยชน์ในการสัญจรของประชาชนทั่วไป เพื่อป้องกันการเกิดอาชญากรรม เพื่อป้องกันอุบัติเหตุ	ติดตั้งโคมไฟพลังงานแสงอาทิตย์ แบบประกอบในชุดเดียวกัน (All In One Solar Street Light) แบบเสากิ่งเดี่ยว ขนาดโคมไฟ 30 W เสาแบบ Mid-Hinged Column สูง 6 เมตร ราคาต้นละ 70,000 บาท รวมทั้งสิ้น 1,360 ชุด สบ.ถ1-0011 จำนวน 60 ชุด สบ.ถ1-0022 จำนวน 50 ชุด สบ.ถ1-0024 จำนวน 50 ชุด สบ.ถ1-0025 จำนวน 40 ชุด สบ.ถ1-0027 จำนวน 80 ชุด สบ.ถ1-0028 จำนวน 50 ชุด สบ.ถ1-0030 จำนวน 40 ชุด สบ.ถ1-0033 จำนวน 240 ชุด สบ.ถ1-0034 จำนวน 100 ชุด สบ.ถ1-0040 จำนวน 50 ชุด สบ.ถ1-0044 จำนวน 60 ชุด สบ.ถ1-0046 จำนวน 160 ชุด สบ.ถ1-0048 ฯลฯ
134	ด้านการส่งเสริมคุณภาพชีวิต	ก่อสร้างศูนย์เสริมสร้างสุขภาพประชาชน และผู้สูงอายุ	91,500,000.00	ส่วนการศึกษา, กองการศึกษา, กองส่งเสริมการศึกษา และวัฒนธรรม, กองการศึกษา ศาสนาและวัฒนธรรม,	เพื่อให้ประชาชนและผู้สูงอายุในจังหวัดสระบุรี ได้มีสถานที่เสริมสร้างสุขภาพที่มีเครื่องมือและอุปกรณ์ด้านวิทยาศาสตร์การกีฬาที่ได้มาตรฐาน	ก่อสร้างอาคารศูนย์เสริมสร้างสุขภาพประชาชน และผู้สูงอายุ เป็นอาคาร คสล. ชั้นเดียว ติดตั้งครุภัณฑ์สำนักงาน และครุภัณฑ์กีฬา ฯลฯ (ตามแบบ อบจ.สบ.) - ปี 2563 จำนวน 3 แห่ง - ปี 2564 จำนวน 12 แห่ง

				สำนัก การศึกษา		
135	ด้านการ ส่งเสริม คุณภาพชีวิต	ป้องกันและ ควบคุมโรคติดต่อ เชื้อไวรัสโคโร นา 2019 (Covid - 19) ภายใน โรงเรียนห รเทพ (รุ่งเรืองประชา สามัคคี)	99,930.00	ส่วน การศึกษา, กอง การศึกษา, กองส่งเสริม การศึกษา และ วัฒนธรรม, กอง การศึกษา ศาสนาและ วัฒนธรรม, สำนัก การศึกษา	1. เพื่อให้นักเรียน ครู และบุคลากร ทางการศึกษา ภายในโรงเรียนห รเทพ (รุ่งเรืองประชา สามัคคี) มีความ ปลอดภัยจากโรคติดต่อ เชื้อไวรัสโคโรนา 2019 (Covid - 19) 2. เพื่อให้นักเรียน และผู้ปกครองเกิด ความมั่นใจใน มาตรการป้องกัน และควบคุมแพร่ ระบาดของโรคติดต่อ เชื้อไวรัสโคโรนา 2019 (Covid - 19) 3. เพื่อจัดหาวัสดุ อุปกรณ์ และเพื่อใช้ ป้องกันและควบคุม โรคติดต่อเชื้อไวรัสโคโร นา 2019 (Covid - 19) ภายในโรงเรียน หรเทพ (รุ่งเรือง ประชาสามัคคี)	นักเรียน ครู และบุคลากร ทางการศึกษา ในโรงเรียน หรเทพ (รุ่งเรืองประชา สามัคคี)
136	ด้านการ ส่งเสริม การศึกษา ศาสนา วัฒนธรรม	ค่าใช้จ่าย โครงการ รณรงค์เพื่อ ป้องกันยาเสพติดใน สถานศึกษา ของ ร.ร.ห รเทพฯ	30,000.00	ส่วน การศึกษา, กอง การศึกษา, กองส่งเสริม การศึกษา และ วัฒนธรรม, กอง การศึกษา	เพื่อเป็นแนวทางใน การป้องกันเยาวชน ไม่ให้เข้าไปยุ่ง เกี่ยวกับ ยาเสพติด	นักเรียน เยาวชน

				ศาสนาและ วัฒนธรรม, สำนัก การศึกษา		
137	ด้านการ ส่งเสริม การศึกษา ศาสนา วัฒนธรรม	ค่าใช้จ่าย โครงการ รณรงค์เพื่อ ป้องกันยาเสพติดใน สถานศึกษา ของ ร.ร.ทร เทพฯ (สถานศึกษา ดีเด่น)	100,000.00	ส่วน การศึกษา, กอง การศึกษา, กองส่งเสริม การศึกษา และ วัฒนธรรม, กอง การศึกษา ศาสนาและ วัฒนธรรม, สำนัก การศึกษา	เพื่อเป็นแนวทางใน การป้องกันเยาวชน ไม่ให้เข้าไปยุ่ง เกี่ยวกับ ยาเสพติด	นักเรียน เยาวชน ประมาณ 360 คน
138	ด้านการ ส่งเสริม การศึกษา ศาสนา วัฒนธรรม	ค่าใช้จ่าย โครงการ พัฒนา ข้าราชการครู ลูกจ้างประจำ และนักเรียน โรงเรียนทร เทพฯ	0.00	ส่วน การศึกษา, กอง การศึกษา, กองส่งเสริม การศึกษา และ วัฒนธรรม, กอง การศึกษา ศาสนาและ วัฒนธรรม, สำนัก การศึกษา	เพื่อสัมมนาและ อบรมบุคลากรที่ เกี่ยวข้องกับโรงเรียน ทรเทพฯ	ครู ลูกจ้างประจำ และ นักเรียนของโรงเรียนทร เทพ (รุ่งเรืองประชา สามัคคี)

139	ด้านการส่งเสริม การศึกษา ศาสนา วัฒนธรรม	ค่าใช้จ่าย โครงการ แข่งขันทาง วิชาการใน โรงเรียน และ การแข่งขันทาง วิชาการ นักเรียน อปท. ระดับภาค กลาง และ ระดับประเทศ ร่วมกับ อปท. อื่น ของ ร.ร. ھرเทพฯ	0.00	ส่วน การศึกษา, กอง การศึกษา, กองส่งเสริม การศึกษา และ วัฒนธรรม, กอง การศึกษา ศาสนาและ วัฒนธรรม, สำนัก การศึกษา	เพื่อส่งเสริมนักเรียน ให้มีความรู้ ความสามารถทาง วิชาการในระดับ ท้องถิ่น และ ระดับประเทศ	นักเรียน ครู ประมาณ 300 คน
140	ด้านการส่งเสริม การศึกษา ศาสนา วัฒนธรรม	ค่าใช้จ่าย โครงการจัด นิทรรศการ แสดงผลงาน ของครูและ นักเรียน ร.ร. ھرเทพฯ	0.00	ส่วน การศึกษา, กอง การศึกษา, กองส่งเสริม การศึกษา และ วัฒนธรรม, กอง การศึกษา ศาสนาและ วัฒนธรรม, สำนัก การศึกษา	เพื่อเผยแพร่ความรู้ ทางการศึกษาของ ร.ร.ในสังกัด อบจ. ให้เป็นที่ รู้จักมาก ยิ่งขึ้นและ ประชาสัมพันธ์การ จัดการศึกษาของ อบจ.สบ.	นักเรียน ครู ผู้ปกครอง ประมาณ 350 คน
141	ด้านการส่งเสริม การศึกษา ศาสนา วัฒนธรรม	ค่าใช้จ่าย โครงการ ประเมิน คุณภาพภายใน สถานศึกษา ของ ร.ร. ھر เทพฯ	0.00	ส่วน การศึกษา, กอง การศึกษา, กองส่งเสริม การศึกษา และ วัฒนธรรม, กอง	เพื่อประเมินผลการ ดำเนินงานการจัด การศึกษาของกอง การศึกษาฯ และร.ร. ھرเทพฯ	รองรับการตรวจประเมิน ภายนอก จาก สมศ.

				การศึกษา ศาสนาและ วัฒนธรรม, สำนัก การศึกษา		
142	ด้านการ ส่งเสริม การศึกษา ศาสนา วัฒนธรรม	ค่าใช้จ่าย โครงการ พัฒนา ห้องสมุด โรงเรียน ของ ร.ร.หรรเทพฯ	100,000.00	ส่วน การศึกษา, กอง การศึกษา, กองส่งเสริม การศึกษา และ วัฒนธรรม, กอง การศึกษา ศาสนาและ วัฒนธรรม, สำนัก การศึกษา	เพื่อพัฒนาการ จัดการเรียนรู้ให้กับ นักเรียนอย่างมี ประสิทธิภาพ ได้แก่ ค่าจัดซื้อหนังสือต่าง ๆการบอกรับเป็น สมาชิกวารสาร นิตยสาร และ เอกสารหนังสือ ธุรการฯลฯ	เด็ก เยาวชน จำนวน 350 คน
143	ด้านการ ส่งเสริม การศึกษา ศาสนา วัฒนธรรม	ค่าใช้จ่าย โครงการปัจฉิม นิเทศก์และ มอบ ประกาศนียบัต รให้แก่ นักเรียนชั้น อนุบาล ประถมศึกษา และ มัธยมศึกษา ของ ร.ร.ห เทพฯ	0.00	ส่วน การศึกษา, กอง การศึกษา, กองส่งเสริม การศึกษา และ วัฒนธรรม, กอง การศึกษา ศาสนาและ วัฒนธรรม, สำนัก การศึกษา	เพื่อเป็นขวัญและ กำลังใจนักเรียนที่ สำเร็จการศึกษาชั้น อนุบาล ประถมศึกษาและ มัธยมศึกษา	นักเรียนชั้นอนุบาล ชั้น ประถมศึกษา ชั้น มัธยมศึกษา ประมาณ 100 คน

144	ด้านการส่งเสริมการศึกษา ศาสนา วัฒนธรรม	ค่าใช้จ่ายโครงการแข่งขันกีฬา เชื่อมความสัมพันธ์ ศูนย์พัฒนาเด็กเล็กในเขต อ. บ้านหมอ ของ ร.ร.หรรเทพฯ ร่วมกับศูนย์พัฒนาเด็กเล็ก อปท. อื่น	0.00	ส่วนการศึกษา, กองการศึกษา, กองส่งเสริมการศึกษา และ วัฒนธรรม, กองการศึกษา ศาสนาและ วัฒนธรรม, สำนักการศึกษา	เพื่อจัดการแข่งขัน กีฬาประเภทต่าง ๆ ให้เด็กมีพัฒนาการทางร่างกายที่ดีและเตรียมความพร้อมก่อนวัยเรียน	เด็ก ครู ประมาณ 100 คน
145	ด้านการส่งเสริมการศึกษา ศาสนา วัฒนธรรม	ค่าใช้จ่ายโครงการอาหารกลางวันของเด็กนักเรียน ร.ร. หรรเทพฯ	1,062,500.00	ส่วนการศึกษา, กองการศึกษา, กองส่งเสริมการศึกษา และ วัฒนธรรม, กองการศึกษา ศาสนาและ วัฒนธรรม, สำนักการศึกษา	เพื่อให้นักเรียนมีอาหารรับประทานตามหลักโภชนาการ	นักเรียนระดับอนุบาล ประถมศึกษาปีที่ 1- 6
146	ด้านการส่งเสริมการศึกษา ศาสนา วัฒนธรรม	ค่าใช้จ่ายโครงการเข้าค่ายพักแรม ลูกเสือ - เนตรนารี ร.ร.หรรเทพฯ	107,000.00	ส่วนการศึกษา, กองการศึกษา, กองส่งเสริมการศึกษา และ วัฒนธรรม, กอง	เพื่อส่งเสริมความสามัคคีและทำงานเป็นหมู่คณะ	นักเรียน ครู ประมาณ 100 คน

				การศึกษา ศาสนาและ วัฒนธรรม, สำนัก การศึกษา		
147	ด้านการ ส่งเสริม การศึกษา ศาสนา วัฒนธรรม	ค่าใช้จ่าย โครงการเฝ้า ระวังภาวะ โภชนาการ นักเรียน ร.ร. หรรเทศา	30,000.00	ส่วน การศึกษา, กอง การศึกษา, กองส่งเสริม การศึกษา และ วัฒนธรรม, กอง การศึกษา ศาสนาและ วัฒนธรรม, สำนัก การศึกษา	เพื่อให้เด็กชั้น อนุบาล 1 - 3 ร.ร.หรร เทศา มีภาวะ โภชนาการที่ดี	เด็กนักเรียนชั้นอนุบาล 1 - 3 จำนวน 75 คน
148	ด้านการ ส่งเสริม การศึกษา ศาสนา วัฒนธรรม	ค่าใช้จ่าย โครงการจัดมุม ความรู้สำหรับ พ่อ แม่ ผู้ปกครอง เด็ก ปฐมวัย ของร.ร.หรรเทศ า	0.00	ส่วน การศึกษา, กอง การศึกษา, กองส่งเสริม การศึกษา และ วัฒนธรรม, กอง การศึกษา ศาสนาและ วัฒนธรรม, สำนัก การศึกษา	เพื่อส่งเสริมความรู้ ความเข้าใจเรื่องการ ดูแล การอบรมเลี้ยง ดู เด็กปฐมวัยอย่าง ถูกต้องเหมาะสมกับ วัย	เด็กนักเรียนชั้นอนุบาล 1-3 จำนวน 75 คน

149	ด้านการส่งเสริมการศึกษา ศาสนา วัฒนธรรม	ค่าใช้จ่ายโครงการจัดทำแฟ้มข้อมูล พัฒนาการนักเรียน ร.ร. ھرทพฯ	14,000.00	ส่วนการศึกษา, กองการศึกษา, กองส่งเสริมการศึกษา และ วัฒนธรรม, กองการศึกษา ศาสนาและ วัฒนธรรม, สำนักการศึกษา	เพื่อนำผลข้อมูล พัฒนาการของเด็กนักเรียนเป็นรายบุคคลมาวิเคราะห์ ปรับปรุงหรือพัฒนาให้มี พัฒนาการเหมาะสมตามวัย และเพื่อให้มี พัฒนาการเหมาะสม สอดคล้องกับ นโยบายรัฐบาลด้านเด็กปฐมวัย	เด็กนักเรียนชั้นอนุบาล 1 - 3 จำนวน 75 คน
150	ด้านการส่งเสริมการศึกษา ศาสนา วัฒนธรรม	ค่าใช้จ่ายโครงการ ควบคุม และ ป้องกันโรค ฆาดสาร ไอโอดีนในเด็กนักเรียน ร.ร. ھرทพฯ	10,000.00	ส่วนการศึกษา, กองการศึกษา, กองส่งเสริมการศึกษา และ วัฒนธรรม, กองการศึกษา ศาสนาและ วัฒนธรรม, สำนักการศึกษา	เพื่อรณรงค์ป้องกันโรคฆาดสารไอโอดีนในเด็กนักเรียนชั้นอนุบาล 1 - 3 ร.ร. ھرทพฯ	ซื้อเกลือไอโอดีนให้เด็กนักเรียนชั้นอนุบาล 1 - 3 จำนวน 75 คน
151	ด้านการส่งเสริมการศึกษา ศาสนา วัฒนธรรม	ค่าอาหารเสริม (นม) สำหรับนักเรียน ร.ร. ھرทพฯ	498,200.00	ส่วนการศึกษา, กองการศึกษา, กองส่งเสริมการศึกษา และ วัฒนธรรม, กอง	เพื่อให้นักเรียนชั้นอนุบาลและชั้น ประถมศึกษามี สุขภาพ ออนามัยที่ แข็งแรง	อาหารเสริม (นม) นักเรียนชั้นอนุบาล ประถมศึกษา และการศึกษาภาคบังคับ ประมาณ 300 คน

				การศึกษา ศาสนาและ วัฒนธรรม, สำนัก การศึกษา		
152	ด้านการ ส่งเสริม การศึกษา ศาสนา วัฒนธรรม	ค่าใช้จ่ายใน การพัฒนา ข้าราชการครู ของโรงเรียนใน สังกัด อปท.	200,000.00	ส่วน การศึกษา, กอง การศึกษา, กองส่งเสริม การศึกษา และ วัฒนธรรม, กอง การศึกษา ศาสนาและ วัฒนธรรม, สำนัก การศึกษา	เพื่อสัมมนาและ อบรมบุคลากรที่ เกี่ยวกับโรงเรียนใน สังกัด อปท.	ข้าราชการครูในสังกัด อปท.
153	ด้านการ ส่งเสริม การศึกษา ศาสนา วัฒนธรรม	ค่าใช้จ่าย โครงการ แข่งขันกีฬา ภายใน โรงเรียนและ การแข่งขัน กีฬานักเรียน อปท. ระดับ ภาคกลาง และ ระดับประเทศ ร่วมกับ อปท. อื่น ของ ร.ร. หรรเทพฯ	196,200.00	ส่วน การศึกษา, กอง การศึกษา, กองส่งเสริม การศึกษา และ วัฒนธรรม, กอง การศึกษา ศาสนาและ วัฒนธรรม, สำนัก การศึกษา	เพื่อให้นักเรียนและ เยาวชนได้ออกกำลัง กายอย่างต่อเนื่อง	นักเรียน ครู ประมาณ 300 คน

154	ด้านการส่งเสริมการศึกษา ศาสนา วัฒนธรรม	ค่าใช้จ่ายในการเชื่อมต่ออินเทอร์เน็ตความเร็วสูงของ ร.ร.ทร เทพฯ	52,800.00	ส่วนการศึกษา, กองการศึกษา, กองส่งเสริมการศึกษา และ วัฒนธรรม, กองการศึกษา ศาสนาและ วัฒนธรรม, สำนักการศึกษา	เพื่อให้โรงเรียนมีอินเทอร์เน็ตความเร็วสูงใช้ในการเรียนการสอน	เชื่อมต่ออินเทอร์เน็ตความเร็วสูง ระบบ ADSL:Asymmetric Digital Subscriber Line นักเรียน ครู บุคลากร ประมาณ 383 คน
155	ด้านการส่งเสริมการศึกษา ศาสนา วัฒนธรรม	ค่าใช้จ่ายระบบ Wireless Fidelity:WiFi ของ ร.ร.ทร เทพฯ	7,200.00	ส่วนการศึกษา, กองการศึกษา, กองส่งเสริมการศึกษา และ วัฒนธรรม, กองการศึกษา ศาสนาและ วัฒนธรรม, สำนักการศึกษา	เพื่อให้โรงเรียนมี WiFi ความเร็วสูงใช้ในการเรียนการสอน	ระบบ Wireless Fidelity:WiFi นักเรียน ครู บุคลากร ประมาณ 383 คน
156	ด้านการส่งเสริมการศึกษา ศาสนา วัฒนธรรม	สนับสนุนค่าใช้จ่ายการบริหารสถานศึกษา ค่าเครื่องแบบนักเรียน ของ ร.ร.ทร เทพฯ	131,070.00	ส่วนการศึกษา, กองการศึกษา, กองส่งเสริมการศึกษา และ วัฒนธรรม, กอง	เพื่อเป็นค่าเครื่องแบบนักเรียนของโรงเรียนทรเทพฯ	นักเรียนระดับชั้นอนุบาลศึกษา ประถมศึกษา และ มัธยมศึกษา ประมาณ 380 คน

				การศึกษา ศาสนาและ วัฒนธรรม, สำนัก การศึกษา		
157	ด้านการ ส่งเสริม การศึกษา ศาสนา วัฒนธรรม	ค่าปรับปรุง หลักสูตร สถานศึกษา ของ ร.ร.ทร เทพฯ	20,000.00	ส่วน การศึกษา, กอง การศึกษา, กองส่งเสริม การศึกษา และ วัฒนธรรม, กอง การศึกษา ศาสนาและ วัฒนธรรม, สำนัก การศึกษา	เพื่อปรับปรุง หลักสูตรการศึกษา ของโรงเรียน	นักเรียนประมาณ 365 คน
158	ด้านการ ส่งเสริม การศึกษา ศาสนา วัฒนธรรม	สนับสนุน ค่าใช้จ่ายการ บริหาร สถานศึกษาค่า จัดการเรียน การสอน (ราย หัว) ของ ร.ร. ทรเทพฯ	1,143,200.00	ส่วน การศึกษา, กอง การศึกษา, กองส่งเสริม การศึกษา และ วัฒนธรรม, กอง การศึกษา ศาสนาและ วัฒนธรรม, สำนัก การศึกษา	เพื่อเป็นค่าจัดการ เรียนการสอน (ราย หัว) ของ ร.ร.ทรเทพ ฯ	นักเรียนระดับชั้น อนุบาล ศึกษา ประถมศึกษา และ มัธยมศึกษา ประมาณ 365 คน

159	ด้านการส่งเสริมการศึกษา ศาสนา วัฒนธรรม	สนับสนุนค่าใช้จ่ายการบริหารสถานศึกษา ค่าหนังสือเรียน ของ ร.ร. กรุงเทพฯ	216,200.00	ส่วนการศึกษา, กองการศึกษา, กองส่งเสริมการศึกษา และ วัฒนธรรม, กองการศึกษา ศาสนาและ วัฒนธรรม, สำนักการศึกษา	เพื่อเป็นค่าหนังสือเรียน ของ ร.ร. กรุงเทพฯ	นักเรียนระดับชั้น อนุบาลศึกษา ประถมศึกษา และ มัธยมศึกษา ประมาณ 365 คน
160	ด้านการส่งเสริมการศึกษา ศาสนา วัฒนธรรม	สนับสนุนค่าใช้จ่ายการบริหารสถานศึกษา ค่าเครื่องอุปกรณ์การเรียน ของ ร.ร. กรุงเทพฯ	126,080.00	ส่วนการศึกษา, กองการศึกษา, กองส่งเสริมการศึกษา และ วัฒนธรรม, กองการศึกษา ศาสนาและ วัฒนธรรม, สำนักการศึกษา	เพื่อเป็นค่าเครื่องอุปกรณ์การเรียน การสอน ของ ร.ร. กรุงเทพฯ	นักเรียนระดับชั้น อนุบาลศึกษา ประถมศึกษา และ มัธยมศึกษา ประมาณ 365 คน
161	ด้านการส่งเสริมการศึกษา ศาสนา วัฒนธรรม	สนับสนุนค่าใช้จ่ายการบริหารสถานศึกษา ค่ากิจกรรมพัฒนาคุณภาพผู้เรียน ของ ร.ร. กรุงเทพฯ	270,910.00	ส่วนการศึกษา, กองการศึกษา, กองส่งเสริมการศึกษา และ วัฒนธรรม, กอง	เพื่อเป็นค่ากิจกรรมพัฒนาคุณภาพผู้เรียนของโรงเรียน กรุงเทพฯ	นักเรียนระดับชั้น อนุบาลศึกษา ประถมศึกษา และ มัธยมศึกษา ประมาณ 380 คน

				การศึกษา ศาสนาและ วัฒนธรรม, สำนัก การศึกษา		
162	ด้านการ ส่งเสริม การศึกษา ศาสนา วัฒนธรรม	สนับสนุน ค่าใช้จ่ายการ บริหาร สถานศึกษา ค่า ปัจจัยพื้นฐาน สำหรับ นักเรียน ยากจน ของ ร.ร.กรุงเทพฯ	89,000.00	ส่วน การศึกษา, กอง การศึกษา, กองส่งเสริม การศึกษา และ วัฒนธรรม, กอง การศึกษา ศาสนาและ วัฒนธรรม, สำนัก การศึกษา	เพื่อเป็นค่า ปัจจัยพื้นฐาน สำหรับนักเรียน ยากจน ของโรงเรียน กรุงเทพฯ	นักเรียนระดับชั้น อนุบาล ศึกษา ประถมศึกษา และ มัธยมศึกษา ที่มีผู้ปกครอง รายได้ไม่ถึง 40,000 บาท/ ปี
163	ด้านการ ส่งเสริม การศึกษา ศาสนา วัฒนธรรม	ค่าใช้จ่ายใน การพัฒนา แหล่งเรียนรู้ใน โรงเรียน ของ ร.ร.กรุงเทพฯ	50,000.00	ส่วน การศึกษา, กอง การศึกษา, กองส่งเสริม การศึกษา และ วัฒนธรรม, กอง การศึกษา ศาสนาและ วัฒนธรรม, สำนัก การศึกษา	เพื่อส่งเสริมและฝึก ทักษะการเรียนรู้ให้มี การพัฒนามากขึ้น	ครู นักเรียนระดับปฐมวัย ประถมศึกษา และ มัธยมศึกษาตอนต้น ประมาณ 370 คน

164	<p>ด้านการส่งเสริม การศึกษา ศาสนา วัฒนธรรม</p>	<p>ซ่อมแซม อาคารเรียน และอาคาร ประกอบ ของ ร.ร.กรุงเทพฯ</p>	0.00	<p>ส่วน การศึกษา, กอง การศึกษา, กองส่งเสริม การศึกษา และ วัฒนธรรม, กอง การศึกษา ศาสนาและ วัฒนธรรม, สำนัก การศึกษา</p>	<p>เพื่อปรับปรุง/ ซ่อมแซมอาคาร เรียนให้ได้มาตรฐาน และมีสภาพ อาคาร ที่แข็งแรง</p>	<p>ซ่อมแซมอาคารเรียน และ อาคารประกอบ ของ ร.ร. กรุงเทพฯ</p>
165	<p>ด้านการส่งเสริม การศึกษา ศาสนา วัฒนธรรม</p>	<p>ค่าใช้จ่ายจัด กิจกรรม/ โครงการจัด ค่ายวิชาการบูรณาการเพื่อ การศึกษา เกี่ยวกับ ปรัชญาการณ ทางธรรมชาติ ที่เกิดขึ้น เกี่ยวกับดาราศาสตร์ และ อื่น ๆ ที่ เกี่ยวข้อง</p>	300,000.00	<p>ส่วน การศึกษา, กอง การศึกษา, กองส่งเสริม การศึกษา และ วัฒนธรรม, กอง การศึกษา ศาสนาและ วัฒนธรรม, สำนัก การศึกษา</p>	<p>เพื่อสร้างบุคลากรที่ มีความรู้ ความสามารถ ทางด้านดาราศาสตร์ สามารถเป็นวิทยากร ถ่ายทอดความรู้ได้ เป็นอย่างดีเพิ่มมากขึ้น เพื่อส่งเสริม สนับสนุนให้เด็ก เยาวชนและ ประชาชนทั่วไปที่ สนใจเข้าร่วม กิจกรรมได้ศึกษา ปรัชญาการณ ธรรมชาติทางด้าน ดาราศาสตร์เข้า ร่วม " ฝนดาวตกเจมินิดส์ " เพื่อเป็นการ ส่งเสริมการเรียนรู้ใน รูปแบบนอก ห้องเรียนที่เป็น การศึกษาตาม อัจยาศัยและ</p>	<p>บุคลากร นักเรียน ครู ประชาชน เด็ก เยาวชน วิทยากร คณะกรรมการ เจ้าหน้าที่ดำเนินโครงการ นักศึกษา ประมาณ 300 คน</p>

					การศึกษาอย่างต่อเนื่องตลอดชีวิต เพื่อสร้างทัศนคติที่ดีต่อการจัดการศึกษา โดย อปท. และเป็น การ ประชาสัมพันธ์ ศูนย์ดาราศาสตร์	
166	ด้านการ ส่งเสริม การศึกษา ศาสนา วัฒนธรรม	ค่าใช้จ่าย โครงการ เสริมสร้าง วินัย คุณธรรม จริยธรรม และ ปฏิบัติธรรม เสริมสร้าง ความประพฤติ นักเรียน ครู บุคลากรทางการศึกษา ลูกจ้างประจำ ลูกจ้างตาม ภารกิจของ ร.ร.กรุงเทพฯ	0.00	ส่วน การศึกษา, กอง การศึกษา, กองส่งเสริม การศึกษา และ วัฒนธรรม, กอง การศึกษา ศาสนาและ วัฒนธรรม, สำนัก การศึกษา	เพื่อเสริมสร้างความ ประพฤติ การมีวินัย คุณธรรม จริยธรรม และปฏิบัติธรรม เสริมสร้าง ความ ประพฤติ นักเรียน ครู บุคลากร ทาง การศึกษา ลูกจ้าง ตามภารกิจ ของ ร.ร.กรุงเทพฯ	นักเรียนและบุคลากร โรงเรียนกรุงเทพฯ เข้าร่วม การอบรม ประมาณ 100 คน
167	ด้านการ ส่งเสริม การศึกษา ศาสนา วัฒนธรรม	ค่าใช้จ่าย ดำเนิน โครงการ/ กิจกรรม เสริมสร้างวินัย คุณธรรม จริยธรรม และ ปฏิบัติธรรม รวมถึงการ เสริมสร้าง พัฒนาความ ประพฤติ ของ นักเรียน เยาวชน และ ประชาชน	300,000.00	ส่วน การศึกษา, กอง การศึกษา, กองส่งเสริม การศึกษา และ วัฒนธรรม, กอง การศึกษา ศาสนาและ วัฒนธรรม, สำนัก การศึกษา	เพื่อเสริมสร้างความ ประพฤติ การมีวินัย คุณธรรม จริยธรรม และปฏิบัติธรรม	นักเรียน ครู ผู้ควบคุม ประมาณ 300 คน

168	ด้านการส่งเสริมการศึกษา ศาสนา วัฒนธรรม	ค่าใช้จ่ายในการจัดทำโครงการ/กิจกรรมส่งเสริมแหล่งเรียนรู้ภูมิปัญญาท้องถิ่น	0.00	ส่วนการศึกษา, กองการศึกษา, กองส่งเสริมการศึกษา และ วัฒนธรรม, กองการศึกษา ศาสนาและ วัฒนธรรม, สำนักการศึกษา	เพื่อส่งเสริม อนุรักษ์ แหล่งเรียนรู้ภูมิปัญญาท้องถิ่น	ผู้เข้าร่วมอบรม ประกอบด้วย นักเรียน นักศึกษา ครู อาจารย์ ประชาชน จำนวน 300 คน
169	ด้านการส่งเสริมการศึกษา ศาสนา วัฒนธรรม	ค่าใช้จ่ายกิจกรรมวันเด็กแห่งชาติ ของ อบจ.สบ. และ ร.ร.หรรเทพฯ	50,000.00	ส่วนการศึกษา, กองการศึกษา, กองส่งเสริมการศึกษา และ วัฒนธรรม, กองการศึกษา ศาสนาและ วัฒนธรรม, สำนักการศึกษา	เพื่อให้ความสำคัญ แก่ เด็ก และเยาวชน ในโอกาสวันเด็กแห่งชาติ	เด็ก เยาวชน และ ประชาชน ร่วมกิจกรรม ประมาณ 1,000 คน
170	ด้านการส่งเสริมการศึกษา ศาสนา วัฒนธรรม	พัฒนาครูและบุคลากรทางการศึกษา ด้านวิชาการ	0.00	ส่วนการศึกษา, กองการศึกษา, กองส่งเสริมการศึกษา และ วัฒนธรรม, กอง	เพื่อพัฒนาครูและบุคลากรทางการศึกษา ให้มีความรู้ ความสามารถด้าน วิชาการเพิ่มมากขึ้น	ครู และบุคลากรทางการศึกษา สังกัด อบจ. และในเขตพื้นที่การศึกษาจังหวัดสระบุรี

				การศึกษา ศาสนาและ วัฒนธรรม, สำนัก การศึกษา		
171	ด้านการ ส่งเสริม การศึกษา ศาสนา วัฒนธรรม	เข้าค่ายพัฒนา ทักษะ ภาษาอังกฤษ English Camp ของ โรงเรียนทร เทพ (รุ่งเรือง ประชาสามัคคี)	0.00	ส่วน การศึกษา, กอง การศึกษา, กองส่งเสริม การศึกษา และ วัฒนธรรม, กอง การศึกษา ศาสนาและ วัฒนธรรม, สำนัก การศึกษา	เพื่อให้นักเรียนได้ฝึก ทักษะ และส่งเสริม เปิดโอกาสให้ผู้เรียน ได้เรียนรู้ ภาษาอังกฤษตาม ความถนัดและความ สนใจในบรรยากาศ ที่ สนุกสนานนอก ห้องเรียน	นักเรียนโรงเรียนเทพ (รุ่งเรืองประชาสามัคคี) ระดับชั้นประถมศึกษาปีที่ 4 - 6 และระดับ มัธยมศึกษา ปีที่ 1 - 3
172	ด้านการ ส่งเสริม การศึกษา ศาสนา วัฒนธรรม	นำเสนอ นิทรรศการ และผลงาน ทางวิชาการ ด้านการศึกษา พิเศษ (Symposium) จังหวัดสระบุรี	0.00	ส่วน การศึกษา, กอง การศึกษา, กองส่งเสริม การศึกษา และ วัฒนธรรม, กอง การศึกษา ศาสนาและ วัฒนธรรม, สำนัก การศึกษา	เพื่อนำเสนอ นิทรรศการและ ผลงานทางวิชาการ	โรงเรียนแกนนำการจัดการ เรียนร่วม/เรียนรวม และ เรียนคู่ขนานสำหรับบุคคล ออทิสติก จำนวน 68 โรงเรียน

173	ด้านการส่งเสริมการศึกษา ศาสนา วัฒนธรรม	ประชุมเชิงปฏิบัติการการขอรับการสนับสนุนสิ่งอำนวยความสะดวก สื่อ บริการ และ ความช่วยเหลืออื่นใดทางการศึกษา ให้สอดคล้องกับความต้องการจำเป็นทางการศึกษา และการใช้โปรแกรม iep online	0.00	ส่วนการศึกษา, กองการศึกษา, กองส่งเสริมการศึกษา และ วัฒนธรรม, กองการศึกษา ศาสนาและ วัฒนธรรม, สำนักการศึกษา	เพื่อประชุมเชิงปฏิบัติการการขอรับสนับสนุนสิ่งอำนวยความสะดวก สื่อ บริการ และ ความช่วยเหลืออื่นใดทางการศึกษา	ครู/ผู้บริหาร สถานศึกษา จำนวน 120 คน
174	ด้านการส่งเสริมการศึกษา ศาสนา วัฒนธรรม	พัฒนาระบบส่งเสริมต่อคนพิการทางการศึกษาทุกระดับในจังหวัดสระบุรี (ขยายโอกาส)	0.00	ส่วนการศึกษา, กองการศึกษา, กองส่งเสริมการศึกษา และ วัฒนธรรม, กองการศึกษา ศาสนาและ วัฒนธรรม, สำนักการศึกษา	เพื่อพัฒนาระบบส่งต่อคนพิการทางการศึกษาทุกระดับในจังหวัดสระบุรี	คนพิการในวัยเรียน

175	ด้านการส่งเสริมการศึกษา ศาสนา วัฒนธรรม	อบรมเชิงปฏิบัติการปรับหลักสูตรสำหรับนักเรียนที่มีความบกพร่องทางการศึกษา ในโรงเรียนร่วม/เรียนรวม (หลักสูตร 3 วัน)	0.00	ส่วนการศึกษา, กองการศึกษา, กองส่งเสริมการศึกษา และ วัฒนธรรม, กองการศึกษา ศาสนาและ วัฒนธรรม, สำนักการศึกษา	เพื่อจัดอบรมเชิงปฏิบัติการการปรับหลักสูตรสำหรับนักเรียนที่มีความบกพร่องทางการศึกษา	ผู้บริหาร ครู และบุคลากรทางการศึกษาที่จัดการศึกษาสำหรับคนพิการ 120 คน
176	ด้านการส่งเสริมการศึกษา ศาสนา วัฒนธรรม	ฝึกอบรมและศึกษาดูงานด้านการศึกษาพิเศษเพื่อพัฒนาศักยภาพครู และ บุคลากรทางการศึกษา ที่จัดการเรียนร่วม/เรียนรวม (หลักสูตร 3 วัน)	0.00	ส่วนการศึกษา, กองการศึกษา, กองส่งเสริมการศึกษา และ วัฒนธรรม, กองการศึกษา ศาสนาและ วัฒนธรรม, สำนักการศึกษา	เพื่อฝึกอบรมและศึกษาดูงานด้านการศึกษาพิเศษ	ครู ผู้บริหาร และบุคลากรทางการศึกษา จำนวน 150 คน
177	ด้านการส่งเสริมการศึกษา ศาสนา วัฒนธรรม	ก่อสร้างเรือนเกษตร ของโรงเรียนทรเทพา	435,000.00	ส่วนการศึกษา, กองการศึกษา, กองส่งเสริมการศึกษา และ วัฒนธรรม, กอง	เพื่อเป็นการส่งเสริมและสนับสนุนนำหลักปรัชญาเศรษฐกิจพอเพียงมาใช้ในสถานศึกษา และเป็นแหล่งเผยแพร่ แหล่งการเรียนรู้ด้านการเกษตรให้ทั้งโรงเรียน	ก่อสร้างเรือนเกษตร ขนาด 8.00 x 15.00 เมตร ตามแบบ อบจ.สบ.

				การศึกษา ศาสนาและ วัฒนธรรม, สำนัก การศึกษา		
178	ด้านการ ส่งเสริม การศึกษา ศาสนา วัฒนธรรม	จ้างที่ปรึกษา ศึกษาการ จัดตั้งศูนย์การ เรียนรู้จังหวัด สระบุรี	0.00	ส่วน การศึกษา, กอง การศึกษา, กองส่งเสริม การศึกษา และ วัฒนธรรม, กอง การศึกษา ศาสนาและ วัฒนธรรม, สำนัก การศึกษา	เพื่อออกแบบศูนย์ การเรียนรู้เมือง สระบุรี	- ออกแบบแนวความคิดใน การพัฒนาบริหารจัดการ ศูนย์การเรียนรู้ฯ - การศึกษาความเป็นไปได้ ของความร่วมมือทุกภาค ส่วน - การออกแบบ รายละเอียดทิศทางการ พัฒนาศูนย์การเรียนรู้ - การประมาณราคาและ เตรียมเอกสาร
179	ด้านการ ส่งเสริม การศึกษา ศาสนา วัฒนธรรม	ฝึกอบรมยุว มัคคุเทศก์ ภาษาอังกฤษ นำเที่ยวให้แก่ ชาวต่างชาติใน เขตจังหวัด สระบุรี ของ โรงเรียนห เทพ (รุ่งเรือง ประชาสามัคคี)	0.00	ส่วน การศึกษา, กอง การศึกษา, กองส่งเสริม การศึกษา และ วัฒนธรรม, กอง การศึกษา ศาสนาและ วัฒนธรรม, สำนัก การศึกษา	มีความรู้ด้านภาษาที่ ใช้ในการท่องเที่ยว แก่เยาวชน และฝึก ทักษะการสื่อสารกับ ชาวต่างชาติใน สถานที่จริง	ครู นักเรียน ร.ร.หเทพฯ จำนวน 34 คน นักเรียน มัธยม 1, 2, 3 และ โรงเรียนรอบนอก

180	ด้านการส่งเสริมการศึกษา ศาสนา วัฒนธรรม	อุดหนุน โรงเรียนสวนกุหลาบวิทยาลัย สระบุรี อ.เมือง สระบุรี จ. สระบุรี	1,990,000.00	ส่วนการศึกษา, กองการศึกษา, กองส่งเสริมการศึกษา และ วัฒนธรรม, กองการศึกษา ศาสนาและ วัฒนธรรม, สำนักการศึกษา	เพื่อสร้างห้องปฏิบัติการหุ่นยนต์ (Robotics labs) ให้นักเรียนได้ฝึกปฏิบัติและเรียนรู้พื้นฐานหุ่นยนต์	ต้นแบบห้องปฏิบัติการเรียนรู้พื้นฐานวิชาหุ่นยนต์ผ่านกระบวนการเล่น (Play-based Robotics labs Learning) นักเรียนระดับมัธยมศึกษาตอนต้น โรงเรียนสวนกุหลาบวิทยาลัย สระบุรี
181	ด้านการส่งเสริมการศึกษา ศาสนา วัฒนธรรม	อุดหนุน โรงเรียนสวนกุหลาบวิทยาลัย สระบุรี อ.เมือง สระบุรี จ. สระบุรี	1,990,000.00	ส่วนการศึกษา, กองการศึกษา, กองส่งเสริมการศึกษา และ วัฒนธรรม, กองการศึกษา ศาสนาและ วัฒนธรรม, สำนักการศึกษา	เพื่อสร้างห้องปฏิบัติการหุ่นยนต์ (Robotics labs) ให้นักเรียนได้ฝึกปฏิบัติและเรียนรู้พื้นฐานหุ่นยนต์	ต้นแบบห้องปฏิบัติการเรียนรู้พื้นฐานวิชาหุ่นยนต์ผ่านกระบวนการเล่น (Play-based Robotics labs Learning) นักเรียนระดับมัธยมศึกษาตอนปลาย โรงเรียนสวนกุหลาบวิทยาลัยสระบุรี
182	ด้านการส่งเสริมการศึกษา ศาสนา วัฒนธรรม	อุดหนุน โรงเรียนสองคอนวิทยาคม อ.แก่งคอย จ.สระบุรี	1,990,000.00	ส่วนการศึกษา, กองการศึกษา, กองส่งเสริมการศึกษา และ วัฒนธรรม, กอง	เพื่อสร้างห้องปฏิบัติการหุ่นยนต์ (Robotics labs) ให้นักเรียนได้ฝึกปฏิบัติและเรียนรู้พื้นฐานหุ่นยนต์	ต้นแบบห้องปฏิบัติการเรียนรู้พื้นฐานวิชาหุ่นยนต์ผ่านกระบวนการเล่น (Play-based Robotics labs Learning) นักเรียนระดับมัธยมศึกษาตอนต้น โรงเรียนสองคอนวิทยาคม

				การศึกษา ศาสนาและ วัฒนธรรม, สำนัก การศึกษา		
183	ด้านการ ส่งเสริม การศึกษา ศาสนา วัฒนธรรม	ค่าใช้จ่าย โครงการออก กำลังกายเพื่อ สุขภาพ (แอ โรบิคแดนซ์)	100,000.00	ส่วน การศึกษา, กอง การศึกษา, กองส่งเสริม การศึกษา และ วัฒนธรรม, กอง การศึกษา ศาสนาและ วัฒนธรรม, สำนัก การศึกษา	เพื่อส่งเสริมให้ ประชาชนได้ออก กำลังกาย มีสุขภาพ ร่างกายแข็งแรง สมบูรณ์	ประชาชน เด็ก เยาวชน ประมาณ 50 คน
184	ด้านการ ส่งเสริม การศึกษา ศาสนา วัฒนธรรม	ค่าใช้จ่าย โครงการ แข่งขันกีฬา ประเภทต่างๆ และจัดส่ง นักกีฬาเข้าร่วม การแข่งขัน กีฬา ตาม โครงการ แข่งขันกีฬา นักเรียน ของ อปท. ระดับ ภาคกลาง	0.00	ส่วน การศึกษา, กอง การศึกษา, กองส่งเสริม การศึกษา และ วัฒนธรรม, กอง การศึกษา ศาสนาและ วัฒนธรรม, สำนัก การศึกษา	เพื่อจัดการแข่งขัน กีฬาประเภทต่าง ๆ เข้าร่วมการแข่งขัน กับ อปท. อื่น ๆ	นักเรียน ครู นักกีฬา เยาวชน ประชาชน อบจ. เกมส์ ประมาณ 100 คน

185	<p>ด้านการส่งเสริมการศึกษา ศาสนา วัฒนธรรม</p>	<p>การแข่งขันกีฬาต้านยาเสพติด นักเรียนภายในจังหวัดสระบุรี</p>	0.00	<p>ส่วนการศึกษา, กองการศึกษา, กองส่งเสริมการศึกษา และ วัฒนธรรม, กองการศึกษา ศาสนาและ วัฒนธรรม, สำนักการศึกษา</p>	<p>เพื่อให้ นักเรียนในเขตจังหวัดสระบุรี มีสุขภาพแข็งแรง ห่างไกล ยาเสพติด และสร้างความสามัคคีในหมู่คณะ</p>	<p>นักเรียนในเขตจังหวัดสระบุรี จำนวน 13 อำเภอ</p>
186	<p>ด้านการส่งเสริมการศึกษา ศาสนา วัฒนธรรม</p>	<p>การแข่งขันกีฬาประชาชนภายในจังหวัดสระบุรี</p>	590,000.00	<p>ส่วนการศึกษา, กองการศึกษา, กองส่งเสริมการศึกษา และ วัฒนธรรม, กองการศึกษา ศาสนาและ วัฒนธรรม, สำนักการศึกษา</p>	<p>เพื่อให้ประชาชนในจังหวัดสระบุรีมีสุขภาพแข็งแรงและสร้างความสามัคคีในหมู่คณะ</p>	<p>ประชาชนทั่วไปภายในจังหวัดสระบุรี จำนวน 13 อำเภอ</p>
187	<p>ด้านการส่งเสริมการศึกษา ศาสนา วัฒนธรรม</p>	<p>อนุรักษ์และส่งเสริมการเล่นกีฬาพื้นบ้านในเขตจังหวัดสระบุรี</p>	0.00	<p>ส่วนการศึกษา, กองการศึกษา, กองส่งเสริมการศึกษา และ วัฒนธรรม, กอง</p>	<p>เพื่ออนุรักษ์และส่งเสริมการเล่นกีฬาพื้นบ้าน</p>	<p>เด็ก เยาวชน ประชาชน จำนวน 100 คน</p>

				การศึกษา ศาสนาและ วัฒนธรรม, สำนัก การศึกษา		
188	ด้านการ ส่งเสริม การศึกษา ศาสนา วัฒนธรรม	จัดงานย้อน ตำนานสระบุรี สืบสาน ประเพณีหนึ่ง เดียวในโลก "ตักบาตรดอก เข้าพรรษา"	0.00	ส่วน การศึกษา, กอง การศึกษา, กองส่งเสริม การศึกษา และ วัฒนธรรม, กอง การศึกษา ศาสนาและ วัฒนธรรม, สำนัก การศึกษา	1. เพื่ออนุรักษ์และ สืบสาน วัฒนธรรม ประเพณีอันดีงาม ให้คงอยู่คู่จังหวัด สระบุรีต่อไป 2. เพื่อ ประชาสัมพันธ์ ส่งเสริมให้ความรู้ เกี่ยวกับ งาน ประเพณี วัฒนธรรม และสนับสนุนการ ท่องเที่ยว 3. เพื่อ สร้างความรัก ความ สามัคคี และ สัมพันธ์ภาพ อันดี ระหว่างคนใน ท้องถิ่นและ คนต่าง ถิ่นที่เดินทางมาร่วม งานประเพณีตัก บาตร ดอก เข้าพรรษา	1. จัดรณุปฆาชาติ งาน ย้อนตำนานสระบุรี สืบสาน ประเพณีหนึ่งเดียวในโลก
189	ด้านการ ส่งเสริม การศึกษา ศาสนา วัฒนธรรม	สงฆ์หน้าพระวัน สงกรานต์ สืบ สานประเพณี ไทย	0.00	ส่วน การศึกษา, กอง การศึกษา, กองส่งเสริม การศึกษา และ วัฒนธรรม, กอง การศึกษา ศาสนาและ วัฒนธรรม,	1. เพื่อเป็นการ อนุรักษ์และ สืบสาน วัฒนธรรม ประเพณี อันดีงามให้คงอยู่ 2. เพื่อให้ข้าราชการ ลูกจ้างประจำ พนักงานจ้าง ได้ร่วม กิจกรรมประเพณี วันสงกรานต์ 3. เพื่อ ส่งเสริมสนับสนุน การปฏิบัติตาม หลักธรรม คำสั่ง	หัวหน้าส่วนราชการ ข้าราชการ ลูกจ้างและ ประชาชน ไม่น้อยกว่า 200 คนเข้าร่วม โครงการวัน สงกรานต์ สืบสาน ประเพณีไทย และประเพณี ปฏิบัติกิจกรรมที่เป็นแก่น แท้ อย่างถูกต้อง และเป็น แบบอย่าง ที่ดีของสังคม

				สำนัก การศึกษา	สอนและกิจกรรม ทาง พระพุทธศาสนา	
190	ด้านการ ส่งเสริม การศึกษา ศาสนา วัฒนธรรม	ทำนุบำรุง พระพุทธศาสน า	100,000.00	ส่วน การศึกษา, กอง การศึกษา, กองส่งเสริม การศึกษา และ วัฒนธรรม, กอง การศึกษา ศาสนาและ วัฒนธรรม, สำนัก การศึกษา	1. เพื่อปลูกฝังให้ ข้าราชการ ลูกจ้างประจำ พนักงานจ้าง และ ประชาชนสนใจ พระพุทธศาสนามาก ยิ่งขึ้น 2. เพื่อ ส่งเสริมร่วมกิจกรรม และสนับสนุนการ เผยแพร่ หลักธรรม กิจกรรมทาง พระพุทธศาสนา 3. เพื่อทำนุบำรุงศาสน สถาน เพื่อให้คงอยู่คู่ พุทธศาสนิกชน ต่อไป	ข้าราชการ ลูกจ้างประจำ พนักงานจ้าง และ ประชาชน ร่วมกิจกรรม โครงการทำนุบำรุง ศาสน สถานในจังหวัดสระบุรี
191	ด้านการ ส่งเสริม การศึกษา ศาสนา วัฒนธรรม	งานเทศกาล แสงเทียนแท้ ศรัทธา น้อม ถวายผ้าพระ พุทธฉาย	300,000.00	ส่วน การศึกษา, กอง การศึกษา, กองส่งเสริม การศึกษา และ วัฒนธรรม, กอง การศึกษา ศาสนาและ วัฒนธรรม, สำนัก การศึกษา	1. เพื่อบำรุง พระพุทธศาสนา วัฒนธรรม ประเพณี ที่ดีงาม ให้คงอยู่ สืบไป 2. เพื่อ ส่งเสริมและ สนับสนุน ให้ชุมชนมี ความสามัคคี ปรองดอง นำไปสู่ ชุมชน คุณธรรม 3. เพื่อส่งเสริมการ ท่องเที่ยว เชิง วัฒนธรรม และนำ รายได้ สู่ชุมชน	1. จำนวนข้าราชการ ลูกจ้าง นักเรียน นักศึกษา พ่อค้า และ ประชาชนใน เขตจังหวัดสระบุรี และ ใกล้เคียงที่เข้าร่วมกิจกรรม ประมาณ 2,000 คน 2. จำนวนข้าราชการ ลูกจ้าง นักเรียน นักศึกษา พ่อค้า และประชาชนในเขต จังหวัดสระบุรี และ ใกล้เคียงที่เข้าร่วมกิจกรรม มีความรู้ ความเข้าใจด้าน พระพุทธศาสนาและ สามารถนำหลักธรรมเนื่อง ในวันสำคัญทางศาสนาไป ใช้ในชีวิตรประจำวันได้อย่าง ถูกต้องเป็นแบบอย่างและ เป็นคนดีของสังคม

192	ด้านการส่งเสริมการศึกษา ศาสนา วัฒนธรรม	นวัตกรรมเพื่อการศึกษาในยุค Thailand 4.0 ของโรงเรียนกรุงเทพ (รุ่งเรืองประชาสามัคคี)	28,002,800.00	ส่วนการศึกษา, กองการศึกษา, กองส่งเสริมการศึกษา และ วัฒนธรรม, กองการศึกษา ศาสนาและ วัฒนธรรม, สำนักการศึกษา	1. เพื่อใช้เป็นสื่อประกอบการสอนในห้องเรียน 2. เพื่อให้ นักเรียนสามารถเรียนรู้ได้ด้วยตนเอง 3. เพื่อปูพื้นฐานการเรียนรู้และบูรณาการ ทักษะการอ่าน การฟัง การคิด ที่สอดคล้องกับสาระ ในหลักสูตร การศึกษา 4. เพื่อเพิ่มผลสัมฤทธิ์คะแนนสอบ O - NET	จัดซื้อครุภัณฑ์ อุปกรณ์ สื่อการเรียนรู้ สำหรับครู นักเรียน โรงเรียนกรุงเทพ (รุ่งเรืองประชาสามัคคี) จำนวน 250 คน/ปี - กระดานอิเล็กทรอนิกส์ LED ทึบสกรีน ขนาด 75 นิ้ว - คอมพิวเตอร์แท็บเล็ต - เครื่องพิมพ์ Multifunction เลเซอร์ หรือ LED สี - อุปกรณ์กระจายสัญญาณ (L2 Switch) ขนาด 16 ช่อง - อุปกรณ์กระจายสัญญาณไร้สาย (Access Point) แบบที่ 1 - เครื่องสำรองไฟฟ้า ขนาด 800 VA - ระบบจัดเก็บสถิติและรายงาน - ระบบควบคุมห้องเรียน และอื่น ๆ ที่เกี่ยวข้อง.
193	ด้านการส่งเสริมการศึกษา ศาสนา วัฒนธรรม	จัดซื้อครุภัณฑ์ ห้องสมุด Smart Library ของโรงเรียนกรุงเทพ (รุ่งเรืองประชาสามัคคี)	0.00	ส่วนการศึกษา, กองการศึกษา, กองส่งเสริมการศึกษา และ วัฒนธรรม, กองการศึกษา ศาสนาและ วัฒนธรรม, สำนักการศึกษา	1. เพื่อส่งเสริมให้นักเรียนครู และบุคลากรทางการศึกษา ของโรงเรียนกรุงเทพ (รุ่งเรืองประชาสามัคคี) มีห้องสมุดที่ทันสมัยใช้ในการศึกษาค้นคว้าข้อมูล 2. เพื่อเป็นแหล่งศึกษาค้นคว้าหาความรู้ นอกห้องเรียน	จัดซื้อครุภัณฑ์ห้องสมุดและแหล่งเรียนรู้อิเล็กทรอนิกส์ - ระบบห้องสมุดดิจิทัลพร้อมติดตั้ง - ระบบตรวจนับสถิติอัตโนมัติ และป้องกันหนังสือหาย พร้อมติดตั้ง - ระบบสารสนเทศและยืมคืนหนังสืออัตโนมัติพร้อมติดตั้ง - สถานีการเรียนรู้ โต๊ะอัจฉริยะ พร้อมติดตั้ง - ติดตั้งระบบ Network สำหรับห้องสมุด - ชุดเสริมเทคนิคการเรียนการสอนภาษาอังกฤษเพื่อบูรณาการกับ STEM ทางภาษา จำนวนไม่น้อยกว่า 5 เล่มต่อชุด - ชุดพจนานุกรม

						รูปภาพ Dictionary สามภาษา ไทย จีน อังกฤษ คำศัพท์ ไม่น้อยกว่า 1,000 คำ ฯลฯ
194	ด้านการส่งเสริมการศึกษา ศาสนา วัฒนธรรม	อุดหนุน โรงเรียนวังม่วง วิทยาคม ใน การจัดทำ โครงการ ห้องเรียน อิเล็กทรอนิกส์ คลาสรูม 4.0	1,484,000.00	ส่วน การศึกษา, กอง การศึกษา, กองส่งเสริม การศึกษา และ วัฒนธรรม, กอง การศึกษา ศาสนาและ วัฒนธรรม, สำนัก การศึกษา	1. นักเรียนได้เรียนรู้ ผ่านสื่อ อิเล็กทรอนิกส์อย่าง หลากหลาย สร้าง ความคุ้นเคยกับการ ใช้สื่อนวัตกรรมใหม่ ๆ ที่ทันสมัย 2. เพื่อ จัดกิจกรรมการเรียน การสอนที่มี ประสิทธิภาพ ทันสมัย น่าสนใจ 3. ครูได้พัฒนาความรู้ ความสามารถ ด้วย สื่อ ICT ในรูปแบบที่ หลากหลาย	สนับสนุนงบประมาณจัดซื้อ ครุภัณฑ์ อุปกรณ์สื่อการ เรียนการสอนสำหรับ ห้องเรียนอิเล็กทรอนิกส์ คลาสรูม 4.0
195	ด้านการส่งเสริมการศึกษา ศาสนา วัฒนธรรม	อุดหนุน โรงเรียนพระ พุทธบาท " พลานุกูลวิทยา " ในการจัดทำ โครงการจัดซื้อ เครื่อง คอมพิวเตอร์ เพื่อใช้ในการ เรียนการสอน ของนักเรียน	956,000.00	ส่วน การศึกษา, กอง การศึกษา, กองส่งเสริม การศึกษา และ วัฒนธรรม, กอง การศึกษา ศาสนาและ วัฒนธรรม, สำนัก การศึกษา	1. เพื่อให้มีอุปกรณ์ การเรียนการสอน ครบ เพียงพอต่อ จำนวนผู้เรียน 2. เพื่อให้ผู้เรียนได้ใช้ ห้องปฏิบัติการ คอมพิวเตอร์ในการ พัฒนาความรู้ตาม หลักสูตรและ สร้างสรรค์ผลงาน	สนับสนุนงบประมาณจัดซื้อ ครุภัณฑ์เครื่องคอมพิวเตอร์ เพื่อใช้ในการเรียนการสอน ของนักเรียน จำนวน 345 คน โรงเรียนพระพุทธรบาท " พลานุกูลวิทยา "

196	ด้านการส่งเสริมการศึกษา ศาสนา วัฒนธรรม	อุดหนุน โรงเรียนพระพุทธรบาท " พลานุกูลวิทยา " ในการจัดทำ โครงการ ห้องเรียน อิเล็กทรอนิกส์ คลาสรูม 4.0	1,484,000.00	ส่วน การศึกษา, กอง การศึกษา, กองส่งเสริม การศึกษา และ วัฒนธรรม, กอง การศึกษา ศาสนาและ วัฒนธรรม, สำนัก การศึกษา	1. นักเรียนได้เรียนรู้ ผ่านสื่อ อิเล็กทรอนิกส์อย่าง หลากหลาย สร้าง ความคุ้นเคยกับการ ใช้สื่อ นวัตกรรม ใหม่ ๆ ที่ทันสมัย 2. เพื่อจัดกิจกรรมการ เรียนการสอนที่มี ประสิทธิภาพ ทันสมัย น่าสนใจ 3. ครูได้พัฒนาความรู้ ความสามารถ ด้วย สื่อ ICT ในรูปแบบที่ หลากหลาย	สนับสนุนงบประมาณจัดซื้อ ครุภัณฑ์ อุปกรณ์สื่อการ เรียนการสอนสำหรับ ห้องเรียนอิเล็กทรอนิกส์ คลาสรูม 4.0
197	ด้านการส่งเสริม การศึกษา ศาสนา วัฒนธรรม	อุดหนุน โรงเรียนสุธี วิทยา ในการ จัดทำโครงการ จัดหาห้องเรียน อิเล็กทรอนิกส์ คลาสรูม 4.0	2,480,000.00	ส่วน การศึกษา, กอง การศึกษา, กองส่งเสริม การศึกษา และ วัฒนธรรม, กอง การศึกษา ศาสนาและ วัฒนธรรม, สำนัก การศึกษา	1.เพื่อให้ นักเรียนได้ เรียนรู้ผ่านสื่อ อิเล็กทรอนิกส์อย่าง หลากหลาย สร้าง ความ คุ้นเคยกับการ ใช้สื่อนวัตกรรม ใหม่ ๆ ที่ทันสมัย 2. เพื่อจัดกิจกรรม การเรียนการสอนที่ มีประสิทธิภาพ ทันสมัย น่าสนใจ 3. เพื่อครูได้พัฒนา ความรู้ ความสามารถ ด้วย สื่อ ICT ในรูปแบบที่ หลากหลาย	สนับสนุนงบประมาณจัดซื้อ ครุภัณฑ์ อุปกรณ์สื่อการ เรียนการสอนสำหรับ ห้องเรียนอิเล็กทรอนิกส์ คลาสรูม 4.0

198	ด้านการส่งเสริมการศึกษา ศาสนา วัฒนธรรม	อุดหนุน โรงเรียนหนองโตนวิทยา ในการจัดทำโครงการ ห้องเรียน อิเล็กทรอนิกส์ คลาสรูม 4.0	1,484,000.00	ส่วน การศึกษา, กอง การศึกษา, กองส่งเสริม การศึกษา และ วัฒนธรรม, กอง การศึกษา ศาสนาและ วัฒนธรรม, สำนัก การศึกษา	1. เพื่อให้นักเรียนได้ เรียนรู้ผ่านสื่อ อิเล็กทรอนิกส์อย่าง หลากหลาย สร้าง ความ คั่นเคยกับการ ใช้สื่อนวัตกรรมใหม่ ๆ ที่ทันสมัย 2. เพื่อ จัดกิจกรรมการเรียน การสอนที่มี ประสิทธิภาพ ทันสมัย น่าสนใจ 3. เพื่อครูได้พัฒนา ความรู้ความสามารถ ด้วยสื่อ ICT ใน รูปแบบที่ หลากหลาย	สนับสนุนงบประมาณจัดซื้อ ครุภัณฑ์ อุปกรณ์สื่อการเรียนการสอนสำหรับ ห้องเรียนอิเล็กทรอนิกส์ คลาสรูม 4.0
199	ด้านการส่งเสริมการศึกษา ศาสนา วัฒนธรรม	อุดหนุน โรงเรียน มวกเหล็ก วิทยา ในการจัดทำโครงการ ห้องเรียน อิเล็กทรอนิกส์ คลาสรูม 4.0	3,476,000.00	ส่วน การศึกษา, กอง การศึกษา, กองส่งเสริม การศึกษา และ วัฒนธรรม, กอง การศึกษา ศาสนาและ วัฒนธรรม, สำนัก การศึกษา	1. เพื่อให้นักเรียนได้ เรียนรู้ผ่านสื่อ อิเล็กทรอนิกส์อย่าง หลากหลายสร้าง ความคั่นเคย กับการ ใช้สื่อนวัตกรรมใหม่ ๆ ที่ทันสมัย 2. เพื่อ จัดกิจกรรมการเรียน การสอนที่มี ประสิทธิภาพ ทันสมัย น่าสนใจ 3. เพื่อให้ครูได้พัฒนา ความรู้ความสามารถ 1.ด้วยสื่อ ICT ใน รูปแบบที่หลากหลาย	สนับสนุนงบประมาณจัดซื้อ ครุภัณฑ์ อุปกรณ์สื่อการเรียนการสอนห้องเรียน อิเล็กทรอนิกส์ คลาสรูม 4.0 สำหรับนักเรียน โรงเรียนมวกเหล็กวิทยา

200	ด้านการส่งเสริมการศึกษา ศาสนา วัฒนธรรม	อุดหนุน โรงเรียนเทพศิรินทร์ พุแค ใน การจัดทำ โครงการจัดซื้อ ครุภัณฑ์ สำหรับศูนย์ การเรียนรู้ โรงเรียน เทพศิรินทร์ พุแค	4,690,000.00	ส่วน การศึกษา, กอง การศึกษา, กองส่งเสริม การศึกษา และ วัฒนธรรม, กอง การศึกษา ศาสนาและ วัฒนธรรม, สำนัก การศึกษา	1. เพื่อเป็นแหล่ง เรียนรู้คุณภาพ เหมาะสมกับ นักเรียนศตวรรษที่ 21 2. เพื่อให้ครู นักเรียน ชุมชน และ ประชาชน มีระบบ ห้องสมุดที่ทันสมัย 3. เพื่อให้มีสื่อการ เรียนรู้ที่มีคุณภาพ และระบบ ICT ครบ วงจร	สนับสนุนงบประมาณจัดซื้อ ครุภัณฑ์สำหรับศูนย์การ เรียนรู้พิพิธภัณฑ์เทพศิรินทร์ พุแค จำนวน 1 ศูนย์
201	ด้านการส่งเสริมการศึกษา ศาสนา วัฒนธรรม	อุดหนุน โรงเรียนเทพศิรินทร์ พุแค ใน การจัดทำ โครงการ ห้องเรียน อิเล็กทรอนิกส์ คลาสรูม 4.0	3,476,000.00	ส่วน การศึกษา, กอง การศึกษา, กองส่งเสริม การศึกษา และ วัฒนธรรม, กอง การศึกษา ศาสนาและ วัฒนธรรม, สำนัก การศึกษา	1. เพื่อให้นักเรียนได้ เรียนรู้ผ่านสื่อ อิเล็กทรอนิกส์อย่าง หลากหลายสร้างความคืบเคย กับการใช้สื่อนวัตกรรมใหม่ ๆ ที่ทันสมัย 2. เพื่อ จัดกิจกรรมการเรียน การสอนที่มี ประสิทธิภาพ ทันสมัย น่าสนใจ 3. เพื่อให้ครูได้พัฒนา ความรู้ ความสามารถ ด้วย สื่อ ICT ในรูปแบบที่ หลากหลาย	สนับสนุนงบประมาณซื้อ ครุภัณฑ์ อุปกรณ์สื่อการ เรียนการสอนห้องเรียน อิเล็กทรอนิกส์ คลาสรูม 4.0 สำหรับนักเรียน โรงเรียนเทพศิรินทร์ พุแค

202	<p>ด้านการส่งเสริมการศึกษา ศาสนา วัฒนธรรม</p>	<p>อุดหนุน โรงเรียนเทพศิรินทร์ พุแค ในการจัดทำ โครงการศูนย์คอมพิวเตอร์ และ ICT ครบวงจร (Digital Center) โรงเรียนเทพศิรินทร์ พุแค</p>	2,750,000.00	<p>ส่วนการศึกษา, กองการศึกษา, กองส่งเสริมการศึกษา และ วัฒนธรรม, กองการศึกษา ศาสนาและ วัฒนธรรม, สำนักการศึกษา</p>	<p>1. เพื่อเป็นแหล่งเรียนรู้ครบวงจรในการเข้าถึงสารสนเทศ ให้กับครู นักเรียน และชุมชน 2. เพื่อส่งเสริมให้นักเรียนมีความเป็นเลิศทางด้านด้านเทคโนโลยีสารสนเทศ</p>	<p>สนับสนุนงบประมาณจัดซื้อครุภัณฑ์เครื่องคอมพิวเตอร์ All In One สำหรับงานประมวลผลสำหรับนักเรียน โรงเรียนเทพศิรินทร์ พุแค</p>
203	<p>ด้านการส่งเสริมการศึกษา ศาสนา วัฒนธรรม</p>	<p>อุดหนุน โรงเรียนวัดหนองบัว ในการจัดทำ โครงการจัดซื้อครุภัณฑ์ระบบคอมพิวเตอร์ พร้อมอุปกรณ์สำหรับการสอน โรงเรียนวัดหนองบัว</p>	1,182,840.00	<p>ส่วนการศึกษา, กองการศึกษา, กองส่งเสริมการศึกษา และ วัฒนธรรม, กองการศึกษา ศาสนาและ วัฒนธรรม, สำนักการศึกษา</p>	<p>1. เพื่อเสริมสร้างให้นักเรียนได้เรียนรู้ผ่านการลงมือปฏิบัติด้วยตนเอง เหมาะสม เพียงต่อการเรียนการสอน 2. เพื่อปลูกฝังเจตคติที่ดีต่อสารสนเทศและเทคโนโลยีให้แก่ผู้เรียน ในการศึกษาต่อ หรือประกอบอาชีพในอนาคต</p>	<p>สนับสนุนงบประมาณจัดซื้อครุภัณฑ์ระบบคอมพิวเตอร์ พร้อมอุปกรณ์การเรียนการสอนของนักเรียนอนุบาล และประถมศึกษาปีที่ 1 - 6 จำนวน 166 คน โรงเรียนวัดหนองบัว</p>
204	<p>ด้านการส่งเสริมการศึกษา ศาสนา วัฒนธรรม</p>	<p>อุดหนุน โรงเรียนชั้นน้อยเหนือ วิทยาลัย ใน การจัดทำ โครงการ ห้องเรียน อิเล็กทรอนิกส์ คลาสรูม 4.0</p>	1,484,000.00	<p>ส่วนการศึกษา, กองการศึกษา, กองส่งเสริมการศึกษา และ วัฒนธรรม, กอง</p>	<p>1. เพื่อให้นักเรียนได้เรียนรู้ผ่านสื่ออิเล็กทรอนิกส์อย่างหลากหลายสร้าง ความคุ้นเคย กับการใช้สื่อนวัตกรรมใหม่ ๆ ที่ทันสมัย 2. เพื่อจัดกิจกรรมการเรียนการสอนที่มี</p>	<p>สนับสนุนงบประมาณจัดซื้อครุภัณฑ์ อุปกรณ์สื่อการเรียนการสอนห้องเรียน อิเล็กทรอนิกส์ คลาสรูม 4.0 สำหรับนักเรียน โรงเรียนชั้นน้อยเหนือ วิทยาลัย</p>

				การศึกษา ศาสนาและ วัฒนธรรม, สำนัก การศึกษา	ประสิทธิภาพ ทันสมัย น่าสนใจ 3. เพื่อให้ครูได้พัฒนา ความรู้ ความสามารถ ด้วย สื่อ ICT ในรูปแบบที่ หลากหลาย	
205	ด้านการ ส่งเสริม การศึกษา ศาสนา วัฒนธรรม	อุดหนุน โรงเรียนโคก กระทอนกิตติ วุฒิวิทยา ใน การจัดทำ โครงการ ห้องเรียน อิเล็กทรอนิกส์ คลาสรูม 4.0	1,484,000.00	ส่วน การศึกษา, กอง การศึกษา, กองส่งเสริม การศึกษา และ วัฒนธรรม, กอง การศึกษา ศาสนาและ วัฒนธรรม, สำนัก การศึกษา	1. เพื่อให้นักเรียนได้ เรียนรู้ผ่านสื่อ อิเล็กทรอนิกส์อย่าง หลากหลายสร้าง ความคุ้นเคย กับการ ใช้สื่อนวัตกรรมใหม่ ๆ ที่ทันสมัย 2. เพื่อ จัดกิจกรรมการเรียน การสอนที่มี ประสิทธิภาพ ทันสมัย น่าสนใจ 3. เพื่อให้ครูได้พัฒนา ความรู้ ความสามารถ ด้วย สื่อ ICT ในรูปแบบที่ หลากหลาย	สนับสนุนงบประมาณจัดซื้อ ครุภัณฑ์ อุปกรณ์สื่อการ เรียนการสอนห้องเรียน อิเล็กทรอนิกส์ คลาสรูม 4.0 สำหรับนักเรียน โรงเรียนโคกกระทอนกิตติ วุฒิวิทยา
206	ด้านการ ส่งเสริม การศึกษา ศาสนา วัฒนธรรม	อุดหนุน โรงเรียนสอง คอนวิทยาคม ในการจัดทำ โครงการ ห้องเรียน อิเล็กทรอนิกส์ คลาสรูม 4.0	1,484,000.00	ส่วน การศึกษา, กอง การศึกษา, กองส่งเสริม การศึกษา และ วัฒนธรรม, กอง การศึกษา ศาสนาและ วัฒนธรรม, สำนัก การศึกษา	1. เพื่อให้นักเรียนได้ เรียนรู้ผ่านสื่อ อิเล็กทรอนิกส์อย่าง หลากหลายสร้าง ความคุ้นเคย กับการ ใช้สื่อนวัตกรรมใหม่ ๆ ที่ทันสมัย 2. เพื่อ จัดกิจกรรมการเรียน การสอนที่มี ประสิทธิภาพ ทันสมัย น่าสนใจ 3. เพื่อให้ครูได้พัฒนา ความรู้ความสามารถ ด้วยสื่อ ICT ในรูปปรู	สนับสนุนงบประมาณจัดซื้อ ครุภัณฑ์ อุปกรณ์สื่อการ เรียนการสอนห้องเรียน อิเล็กทรอนิกส์ คลาสรูม 4.0 สำหรับนักเรียน โรงเรียนสองคอนวิทยาคม

					แบบที่หลากหลาย	
207	ด้านการส่งเสริมการศึกษา ศาสนา วัฒนธรรม	อุดหนุน โรงเรียนหน้าพระลาน (พิบูลสงเคราะห์) ในการจัดทำโครงการห้องเรียนอิเล็กทรอนิกส์ คลาสรูม 4.0	0.00	ส่วนการศึกษา, กองการศึกษา, กองส่งเสริมการศึกษา และ วัฒนธรรม, กองการศึกษา ศาสนาและ วัฒนธรรม, สำนักการศึกษา	1. เพื่อให้นักเรียนได้เรียนรู้ผ่านสื่ออิเล็กทรอนิกส์อย่างหลากหลายสร้างความคุ้นเคย กับการใช้สื่อนวัตกรรมใหม่ ๆ ที่ทันสมัย 2. เพื่อจัดกิจกรรมการเรียนการสอนที่มีประสิทธิภาพ ทันสมัย น่าสนใจ 3. เพื่อให้ครูได้พัฒนาความรู้ ความสามารถ ด้วยสื่อ ICT ในรูปแบบที่หลากหลาย	สนับสนุนงบประมาณจัดซื้อครุภัณฑ์ อุปกรณ์สื่อการเรียนการสอนห้องเรียนอิเล็กทรอนิกส์ คลาสรูม 4.0 สำหรับนักเรียน โรงเรียนหน้าพระลาน (พิบูลสงเคราะห์)
208	ด้านการส่งเสริมการศึกษา ศาสนา วัฒนธรรม	อุดหนุน โรงเรียนวัดมงคล ในการจัดทำโครงการห้องเรียนอิเล็กทรอนิกส์ คลาสรูม 4.0	488,000.00	ส่วนการศึกษา, กองการศึกษา, กองส่งเสริมการศึกษา และ วัฒนธรรม, กองการศึกษา ศาสนาและ วัฒนธรรม, สำนักการศึกษา	1. เพื่อให้นักเรียนได้เรียนรู้ผ่านสื่ออิเล็กทรอนิกส์อย่างหลากหลายสร้างความคุ้นเคย กับการใช้สื่อนวัตกรรมใหม่ ๆ ที่ทันสมัย 2. เพื่อจัดกิจกรรมการเรียนการสอนที่มีประสิทธิภาพ ทันสมัย น่าสนใจ 3. เพื่อให้ครูได้พัฒนาความรู้ ความสามารถ ด้วยสื่อ ICT ในรูปแบบที่หลากหลาย	สนับสนุนงบประมาณจัดซื้อครุภัณฑ์ อุปกรณ์สื่อการเรียนการสอนห้องเรียนอิเล็กทรอนิกส์ คลาสรูม 4.0 สำหรับนักเรียน โรงเรียนวัดมงคล

209	ด้านการส่งเสริมการศึกษา ศาสนา วัฒนธรรม	อุดหนุน โรงเรียนบ้านลำสมพุง ในการจัดทำ โครงการห้องเรียน อิเล็กทรอนิกส์ คลาสรูม 4.0	0.00	ส่วน การศึกษา, กอง การศึกษา, กองส่งเสริม การศึกษา และ วัฒนธรรม, กอง การศึกษา ศาสนาและ วัฒนธรรม, สำนัก การศึกษา	1. เพื่อให้นักเรียนได้ เรียนรู้ผ่านสื่อ อิเล็กทรอนิกส์อย่าง หลากหลายสร้าง ความคุ้นเคย กับการ ใช้สื่อนวัตกรรมใหม่ ๆ ที่ทันสมัย 2. เพื่อ จัดกิจกรรมการเรียน การสอนที่มี ประสิทธิภาพ ทันสมัย น่าสนใจ 3. เพื่อให้ครูได้พัฒนา ความรู้ ความสามารถ ด้วย สื่อ ICT ในรูปแบบที่ หลากหลาย	สนับสนุนงบประมาณจัดซื้อ ครุภัณฑ์ อุปกรณ์สื่อการ เรียนการสอนห้องเรียน อิเล็กทรอนิกส์ คลาสรูม 4.0 สำหรับนักเรียน โรงเรียนบ้านลำสมพุง
210	ด้านการ พัฒนาองค์กร และบุคลากร สู่อำนาจการบริหาร จัดการที่ดี	ฝึกอบรม สัมมนา เสริมสร้าง คุณธรรม จริยธรรม สำหรับคณะ ผู้บริหาร ข้าราชการ ลูกจ้างประจำ และพนักงาน จ้าง ของ องค์กรบริหาร ส่วนจังหวัด สระบุรี	50,000.00	สำนักปลัด อบจ., สำนัก ปลัดเทศบาล, สำนักงาน ปลัด อบต.	เพื่อส่งเสริมให้ผู้เข้า รับการอบรมมี กระบวนการเรียนรู้ วัฒนธรรม และ ค่านิยมใน การ ปฏิบัติงานที่มุ่งเพิ่ม สมรรถนะและ พัฒนาระบบราชการ ไทยโดย ยึดหลัก บริหารกิจการ บ้านเมืองที่ดี หลัก เศรษฐกิจพอเพียง เป็นแนวทาง	คณะผู้บริหาร ข้าราชการ ลูกจ้างประจำ และพนักงาน จ้าง ของ อบจ.สบ.
211	ด้านการ พัฒนาองค์กร และบุคลากร สู่อำนาจการบริหาร จัดการที่ดี	พัฒนา ศักยภาพ บุคลากร ของ องค์กรบริหาร ส่วนจังหวัด สระบุรี	80,000.00	สำนักปลัด อบจ., สำนัก ปลัดเทศบาล, สำนักงาน ปลัด อบต.	เพื่อเพิ่ม ประสิทธิภาพในการ ปฏิบัติงานของ บุคลากรของ อบจ. สบ.	พัฒนาศักยภาพบุคลากร ขององค์กรบริหารส่วน จังหวัดสระบุรี

212	ด้านการพัฒนาองค์กรและบุคลากรสู่การบริหารจัดการที่ดี	อบรมและศึกษาดูงานเพื่อพัฒนาศักยภาพความปลอดภัยและการใช้งานเครื่องจักรกลขององค์การบริหารส่วนจังหวัดสระบุรี	0.00	สำนักปลัด อบจ., สำนักปลัดเทศบาล, สำนักงานปลัด อบต.	เพื่อเพิ่มพูนความรู้ทักษะ ด้านการใช้ งานเครื่องจักรกลดูแลรักษาเครื่องยนต์ให้เป็นไปตาม มาตรฐานสากล	อบรมและศึกษาดูงานเพื่อพัฒนาศักยภาพปลอดภัย และ การใช้งาน เครื่องจักรกลขององค์การบริหารส่วนจังหวัดสระบุรี
213	ด้านการพัฒนาองค์กรและบุคลากรสู่การบริหารจัดการที่ดี	อบรมหลักสูตรความรู้เกี่ยวกับ ความรับผิดชอบของบุคลากร องค์การบริหารส่วนจังหวัด สระบุรี	50,000.00	สำนักปลัด อบจ., สำนักปลัดเทศบาล, สำนักงานปลัด อบต.	เพื่อให้บุคลากรของ ได้รับความรู้ ความ เข้าใจหลักการและ แนวปฏิบัติ ที่ กำหนดไว้ใน พรบ. ความรับผิดชอบ ละเมิดของเจ้าหน้าที่ พ.ศ 2539	อบรมหลักสูตรความรู้ เกี่ยวกับความรับผิดชอบ ละเมิดของบุคลากรองค์การบริหารส่วนจังหวัดสระบุรี
214	ด้านการพัฒนาองค์กรและบุคลากรสู่การบริหารจัดการที่ดี	จ้างที่ปรึกษา เพื่อศึกษา วิจัย ประเมิน หรือ พัฒนาระบบ ต่าง ๆ ซึ่งมีใช้ เพื่อการจัดหา หรือปรับปรุง ครุภัณฑ์ ที่ดิน และหรือ สิ่งก่อสร้าง	60,000.00	สำนักปลัด อบจ., สำนักปลัดเทศบาล, สำนักงานปลัด อบต.	เพื่อให้ได้ทราบ เกี่ยวกับปัญหาการ ให้บริการประชาชน มีความพึงพอใจ ต่อ การให้บริการของ อบจ.	จ้างที่ปรึกษางานวิจัยงาน วิชาการ และอื่น ๆ เช่น ค่าจ้างองค์กรหรือสถาบันที่ เป็นกลางดำเนินการสำรวจ ความพึงพอใจของ ผู้รับบริการในการให้บริการ ประชาชนของ อบจ.สบ. ฯลฯ

215	ด้านการพัฒนาองค์กรและบุคลากร สู่การบริหารจัดการที่ดี	ประชุมเชิงปฏิบัติการการจัดทำประชาคมเพื่อจัดทำ/ ทบทวน/ เพิ่มเติม/ เปลี่ยนแปลงแผนพัฒนาท้องถิ่น ขององค์การบริหารส่วนจังหวัดสระบุรี	0.00	ส่วนแผน, กองแผนและงบประมาณ, กองวิชาการและแผนงาน, สำนักนโยบายและแผน	เพื่อรับทราบปัญหาและความต้องการของประชาชนใน จว.สระบุรี เพื่อให้ทุกภาคส่วนได้มีส่วนร่วมและบูรณาการร่วมกันในการแก้ไขปัญหา ความต้องการของประชาชน	จัดประชุมเชิงปฏิบัติการการจัดทำประชาคม ระดับอำเภอ และระดับจังหวัด โดยมีผู้เข้าร่วมประชุมตามสัดส่วนที่ กระทรวงมหาดไทยกำหนด และประชาชนทั่วไป
216	ด้านการพัฒนาองค์กรและบุคลากรสู่การบริหารจัดการที่ดี	ฝึกอบรมเชิงปฏิบัติการการจัดทำ/ ทบทวน/ เพิ่มเติม/ เปลี่ยนแปลงแผนพัฒนาท้องถิ่นขององค์การบริหารจังหวัดสระบุรี	500,000.00	ส่วนแผน, กองแผนและงบประมาณ, กองวิชาการและแผนงาน, สำนักนโยบายและแผน	เพื่อให้ผู้เข้ารับการฝึกอบรมมีความรู้และความเข้าใจในการจัดทำและ ทบทวนแผนพัฒนาท้องถิ่น	ฝึกอบรมให้ความรู้เกี่ยวกับการจัดทำ/ ทบทวน/ เพิ่มเติม/ เปลี่ยนแปลงแผนพัฒนาท้องถิ่น ของ อบจ.สบ.ให้กับผู้บริหารและบุคลากรของ อบจ.สบ. ที่มีหน้าที่จัดทำแผนพัฒนาท้องถิ่นของ อบจ.สบ. อปท. 108 แห่งในเขตจังหวัดสระบุรี และผู้ที่มีหน้าที่เกี่ยวข้อง

217	ด้านการพัฒนาองค์กรและบุคลากร สู่การบริหารจัดการที่ดี	ประชุมเชิงปฏิบัติการการจัดทำและทบทวนยุทธศาสตร์การพัฒนาและกรอบการประสานโครงการพัฒนาตามยุทธศาสตร์การพัฒนาขององค์กรปกครองส่วนท้องถิ่นในเขตจังหวัดสระบุรี	500,000.00	ส่วนแผน, กองแผนและงบประมาณ, กองวิชาการและแผนงาน, สำนักนโยบายและแผน	เพื่อระดมความคิดเห็นในการจัดทำยุทธศาสตร์การพัฒนาและกรอบการประสานโครงการพัฒนาของ อปท. ในเขต จว.สบ. เพื่อให้ อปท. ใน จว. สบ. มีแนวทางการจัดทำแผนพัฒนาท้องถิ่นในทิศทางเดียวกัน	จัดประชุมเชิงปฏิบัติการการระดมความคิดเห็นในการจัดทำและทบทวนยุทธศาสตร์การพัฒนา และกรอบการประสานโครงการพัฒนา ของ อปท. ในเขตจังหวัดสระบุรี กลุ่มเป้าหมาย ประกอบด้วย ประชาคมท้องถิ่น บุคลากรของ อปท. ในเขตจังหวัดสระบุรี (108 แห่ง) ที่มีหน้าที่ในการจัดทำแผนพัฒนาท้องถิ่นและเจ้าหน้าที่ที่เกี่ยวข้อง
218	ด้านการพัฒนาองค์กรและบุคลากร สู่การบริหารจัดการที่ดี	ฝึกอบรมเชิงปฏิบัติการจัดทำและประสานแผนพัฒนาท้องถิ่นขององค์กรปกครองส่วนท้องถิ่นในเขตจังหวัดสระบุรี	106,180.00	ส่วนแผน, กองแผนและงบประมาณ, กองวิชาการและแผนงาน, สำนักนโยบายและแผน	เพื่อให้ผู้เข้ารับการอบรมมีความรู้ความเข้าใจในการจัดทำและประสานแผนพัฒนาท้องถิ่นของ อปท. เพื่อให้ อปท. มีการบูรณาการร่วมกันในการพัฒนาท้องถิ่นภายในจังหวัดสระบุรี	จัดฝึกอบรมเชิงปฏิบัติการเกี่ยวกับการจัดทำและประสานแผนพัฒนาท้องถิ่นของ อปท. ให้กับบุคลากรที่มีหน้าที่จัดทำแผนพัฒนาท้องถิ่น อปท. 108 แห่งในเขตจังหวัดสระบุรี และเจ้าหน้าที่ที่เกี่ยวข้อง ของ อปท. ในเขตจังหวัดสระบุรี
219	ด้านการพัฒนาองค์กรและบุคลากร สู่การบริหารจัดการที่ดี	ดำเนินงานศูนย์เครือข่ายเพื่อแก้ไขปัญหาและส่งเสริมการมีส่วนร่วมในการพัฒนาท้องถิ่นหรือ Clinic Center	0.00	ส่วนแผน, กองแผนและงบประมาณ, กองวิชาการและแผนงาน, สำนักนโยบายและแผน	เพื่อแก้ไขปัญหาและส่งเสริมการมีส่วนร่วมในการพัฒนาท้องถิ่น	ศูนย์เครือข่ายเพื่อแก้ไขปัญหา และส่งเสริมการมีส่วนร่วมในการพัฒนาท้องถิ่นหรือ Clinic Center

220	ด้านการพัฒนาองค์กรและบุคลากรสู่การบริหารจัดการที่ดี	จ้างที่ปรึกษาในการติดตามประเมินผลของ อบจ.สบ.	200,000.00	ส่วนแผน, กองแผนและงบประมาณ, กองวิชาการและแผนงาน, สำนักนโยบายและแผน	เพื่อเป็นค่าใช้จ่ายในการจ้างที่ปรึกษาในการติดตามการติดตามประเมินผล	จ้างที่ปรึกษาในการติดตามประเมินผล ของ อบจ.สบ.
221	ด้านการพัฒนาองค์กรและบุคลากรสู่การบริหารจัดการที่ดี	เพิ่มประสิทธิภาพในการจัดเก็บรายได้ องค์การบริหารส่วนจังหวัดสระบุรี อำเภอเมือง จังหวัดสระบุรี	20,000.00	ส่วนการคลัง, กองคลัง, สำนักคลัง	1. เพื่อเป็นแรงจูงใจและเชิญชวนให้ประชาชนและผู้ประกอบการรู้หน้าที่ และพร้อมใจกันเสียภาษีและค่าธรรมเนียมตามกำหนดเวลา 2. เพื่อให้เกิดความสัมพันธ์อันดีระหว่างประชาชนกับเจ้าหน้าที่หน่วยงาน ของรัฐ 3. เพื่อประสิทธิภาพในการจัดเก็บรายได้ของ อบจ.สบ. 4. เพื่อสร้างทัศนคติและภาพพจน์ที่ดีให้แก่ อบจ.สบ.	จัดทำแผนพับประชาสัมพันธ์ ป้ายประชาสัมพันธ์ สติกเกอร์ประชาสัมพันธ์ คู่มือสำหรับประชาชน และวัสดุอื่น ๆ ที่ใช้ในการดำเนินงานเพื่อเพิ่มประสิทธิภาพการจัดเก็บรายได้

222	ด้านการพัฒนาองค์กรและบุคลากรสู่การบริหารจัดการที่ดี	ฝึกอบรมหลักสูตรความรู้เกี่ยวกับพระราชบัญญัติจัดซื้อจัดจ้างและการบริหารพัสดุภาครัฐ พ.ศ. 2560 ระบุถึงผลกระทบการคลัง ว่าด้วยการจัดซื้อจัดจ้างและการบริหารพัสดุภาครัฐ พ.ศ. 2560 และกระบวนการในระบบการจัดซื้อจัดจ้างภาครัฐด้วยระบบอิเล็กทรอนิกส์ (e - GP)	0.00	ส่วนพัสดุ, กองพัสดุและทรัพย์สิน, สำนักพัสดุ	เพื่อส่งเสริมให้เจ้าหน้าที่ผู้ปฏิบัติงานด้านการพัสดุและข้าราชการ อบจ. มีความรู้เกี่ยวกับ พรบ.จัดซื้อจัดจ้างและการบริหารพัสดุภาครัฐ พ.ศ. 2560 ระบุถึงผลกระทบการคลัง ว่าด้วยการจัดซื้อจัดจ้างและการบริหารพัสดุภาครัฐ พ.ศ. 2560 และกระบวนการจัดหาพัสดุในระบบการจัดซื้อภาครัฐด้วยระบบอิเล็กทรอนิกส์ (e-GP)	ดำเนินการจัดอบรมให้ความรู้เกี่ยวกับพระราชบัญญัติจัดซื้อจัดจ้างและการบริหารพัสดุภาครัฐ พ.ศ. 2560 และกระบวนการจัดหาพัสดุในระบบการจัดซื้อจัดจ้างภาครัฐด้วยระบบอิเล็กทรอนิกส์ (e-GP) ให้แก่เจ้าหน้าที่ผู้ปฏิบัติงานที่ด้านงานพัสดุของ อบจ.สบ.
223	ด้านการพัฒนาองค์กรและบุคลากรสู่การบริหารจัดการที่ดี	เพิ่มศักยภาพของบุคลากร	17,850.00	หน่วยงานตรวจสอบภายใน	เพื่อเพิ่มประสิทธิภาพในการปฏิบัติงานให้แก่บุคลากร อบจ.สบ. เพื่อส่งเสริมให้บุคลากรมีการศึกษาและมีความรู้เพิ่มมากขึ้น เพื่อส่งเสริมบุคลากรให้เกิดการเรียนรู้และพัฒนาอย่างต่อเนื่อง	ผู้บริหาร/หัวหน้าส่วนราชการ/ หัวหน้าฝ่าย/ เจ้าหน้าที่ผู้เกี่ยวข้องทุกส่วนราชการ

224	ด้านการพัฒนาองค์กรและบุคลากรสู่การบริหารจัดการที่ดี	จัดงานวันท้องถิ่นไทย	92,500.00	สำนักปลัด อบจ., สำนักปลัดเทศบาล, สำนักงานปลัด อบต.	เพื่อเป็นค่าใช้จ่ายในการจัดงานวันท้องถิ่นไทย	จัดงานวันท้องถิ่นไทย
225	ด้านการพัฒนาองค์กรและบุคลากรสู่การบริหารจัดการที่ดี	ฝึกอบรมสัมมนาการมีส่วนร่วมของประชาชนของ อบจ.สบ.	0.86	ส่วนกิจการสภา, กองกิจการสภา, สำนักกิจการสภา	เพื่อให้ผู้เข้าร่วมการอบรมมีความรู้ความเข้าใจเกี่ยวกับการมีส่วนร่วมในการเมืองการปกครองในระบอบประชาธิปไตยอันมีพระมหากษัตริย์ทรงเป็นประมุข ในยุครัฐบาลปัจจุบัน เพื่อส่งเสริมกระบวนการเรียนรู้ทางการเมืองการปกครองของภาคพลเมืองซึ่งให้ส่วนท้องถิ่นเพื่อให้ผู้เข้าร่วมโครงการได้รับรู้ถึงหน้าที่และความรับผิดชอบของตนในการปกครองระบอบประชาธิปไตย	ผู้แทนสถานศึกษา ผู้แทนชุมชน ผู้แทน อบจ. ผู้แทนสภาอุตสาหกรรม ผู้แทนพ่อค้า ประชาชน ผู้แทนนักศึกษา คณะผู้บริหาร/หัวหน้าส่วนราชการ/หัวหน้าฝ่าย สังกัด อบจ. สบ.
226	ด้านการพัฒนาองค์กรและบุคลากรสู่การบริหารจัดการที่ดี	อุดหนุนกองอำนาจการรักษาความมั่นคงภายในจังหวัดสระบุรี (กอ.รมน. จังหวัด ส.บ.)	1,500,000.00	ส่วนแผน, กองแผนและงบประมาณ, กองวิชาการและแผนงาน, สำนักนโยบายและแผน	เพื่อสร้างกระแสความรักชาติความจงรักภักดีต่อสถาบันพระมหากษัตริย์ ปลุกจิตสำนึกในบุญคุณของแผ่นดินเกิดที่ทุกคนจะต้องช่วยกันดูแลรักษาอย่างหวงแหนไว้สุดชีวิตเพื่อถ่ายทอด	ดำเนินโครงการ "คนสระบุรีรักแผ่นดิน" ประชาชนทั่วไป แกนนำหมู่บ้าน/ชุมชน อสม. และมวลชนของ กอ.รมน. จังหวัด ส.บ. (สมาชิกหมู่บ้าน อพป. กนช.) จากทั้ง 13 อำเภอ ของจังหวัดสระบุรี รวม 360 คน/รุ่น จำนวน 4 รุ่น จำนวนผู้เข้า

					ปลูกฝังให้ประชาชนทั่วไปและ แกนนำชุมชน/หมู่บ้าน ได้เรียนรู้ถึงโครงการพระราชดำริของพระบาท สมเด็จพระเจ้าอยู่หัวฯ ที่มีอยู่ตามพื้นที่ต่าง ๆ	รับการอบรม ทั้งสิ้น 1,440 คน
227	ด้านการพัฒนาองค์กรและบุคลากรสู่การบริหารจัดการที่ดี	ก่อสร้างชุมชนประตู่เมืองเฉลิม- พระเกียรติ เนื่องในโอกาส มหามงคลพระราชพิธีบรมราชาภิเษก พุทธศักราช 2562	11,640,000.00	สำนักปลัด อบจ., สำนักปลัดเทศบาล, สำนักงานปลัด อบต.	เพื่อร่วมเฉลิมฉลองงานพระราชพิธีบรมราชาภิเษก พุทธศักราช 2562 และแสดงความจงรักภักดีในโอกาสอันเป็นมหามงคลยิ่ง ดำเนินกิจกรรมตามนโยบายของรัฐบาล คำสั่งหรือข้อสั่งการของกระทรวงมหาดไทย จังหวัดสระบุรี ในกิจกรรมเกี่ยวกับการปกป้อง เทิดทูนสถาบันชาติ ศาสนา และพระมหากษัตริย์ เพื่อแสดงออกถึงความจงรักภักดีต่อพระมหากษัตริย์และพระบรมวงศานุวงศ์เพื่อให้เกิดความสง่าและสมพระเกียรติ	- การจัดทำชุมชนเฉลิมพระเกียรติ พระราชพิธีบรมราชาภิเษกฯ จำนวน 2 แห่ง (ทางหลวงหมายเลข ๑ ตอน ปากข้าวสาร- แยกสวนพฤกษศาสตร์พุดแค บริเวณ กม.ที่ 104+744 และ กม.ที่ 110+863) ตามแบบ อบจ.สระบุรี เลขที่ 137/62

จ. การใช้จ่ายงบประมาณ

องค์การบริหารส่วนจังหวัดสระบุรี มีการใช้จ่ายงบประมาณในการดำเนินโครงการตามข้อบัญญัติงบประมาณ โดยได้มีการก่องหน้ผูกพัน/ ลงนามในสัญญา รวม 162 โครงการ จำนวนเงิน 760,621,285 บาท มีการเบิกจ่ายงบประมาณ จำนวน 73 โครงการ จำนวนเงิน 124,284,669 ล้านบาท สามารถจำแนกตามยุทธศาสตร์ ได้ดังนี้

ยุทธศาสตร์	โครงการ	การก่องหน้ผูกพัน/ ลงนามในสัญญา	โครงการ	การเบิกจ่าย งบประมาณ
ด้านโครงสร้างพื้นฐาน	71	493,467,000.00	1	1,800,000.00
ด้านการส่งเสริมคุณภาพชีวิต	37	210,793,805.00	19	70,094,095.00
ด้านการส่งเสริมการศึกษา ศาสนา วัฒนธรรม	45	39,364,232.00	44	38,908,832.00
ด้านการพัฒนาองค์กรและบุคลากรสู่การบริหาร จัดการที่ดี	9	13,481,742.00	9	13,481,742.00
รวม	162	757,106,779.00	73	124,284,669.00

รายละเอียดโครงการในข้อบัญญัติงบประมาณองค์การบริหารส่วนจังหวัดสระบุรี ที่มีการก่องหน้ผูกพัน/ลงนามในสัญญา มีดังนี้

ยุทธศาสตร์	ชื่อโครงการ ความแผน	งบตาม ข้อบัญญัติ/เทศ บัญญัติ	ลงนามสัญญา	เบิกจ่าย	คงเหลือ
1.	ด้านโครงสร้างพื้นฐาน 03 วางท่อ เหลี่ยมคอนกรีต เสริมเหล็ก ระบายน้ำพร้อม บ่อพักสำหรับ ท่อเหลี่ยม บริเวณคลอง พระเจ้าทรง ธรรม ชุมชนเจ้า พ่อเขาดก 2 หมู่ ที่ 9 ต.พุกร่าง เชื่อมต่อเขต พื้นที่เทศบาล เมืองพระพุทธ บาท อ.พระพุทธบาท จ.สระบุรี	6,530,000.00	6,530,000.00	0.00	0.00

2.	ด้านโครงสร้างพื้นฐาน	06 ปรับปรุง ถนนลาดยาง แบบแอสฟัลท์ติ กคอนกรีต (Asphaltic Concrete) สาย บ้านโคกหนาม แห่ง หมู่ที่ 3 เชื่อมถนนเลี่ยง เมืองสาย บายพาสฝั่ง ตะวันออก ต. หนองปลาไหล อ.เมืองสระบุรี จ.สระบุรี	2,226,000.00	2,226,000.00	0.00	0.00
3.	ด้านโครงสร้างพื้นฐาน	07 ปรับปรุง ถนนลาดยาง แบบแอสฟัลท์ติ กคอนกรีต (Asphaltic Concrete) สาย สบ.ถ1-0004 บ้านหนองไผ่ - บ้านโคกเชือก ต.ตลิ่งชัน อ. เมืองสระบุรี - ต.ตาลเดี่ยว อ.แก่งคอย จ.สระบุรี	2,580,000.00	1,800,000.00	1,800,000.00	780,000.00

4.	ด้านโครงสร้างพื้นฐาน	08 ปรับปรุง ถนนลาดยาง แบบแอสฟัลท์ติ กคอนกรีต (Asphaltic Concrete) หมู่ ที่ 1 เชื่อมหมู่ที่ 2 และหมู่ที่ 9 ต.หนองปลา ไหล อ.เมือง สระบุรี เชื่อม หมู่ที่ 2 ต.ห้วย ทราย และเชื่อม หมู่ที่ 8 ต.หนอง นาก อ.หนองแค จ.สระบุรี	5,259,000.00	5,259,000.00	0.00	0.00
5.	ด้านโครงสร้างพื้นฐาน	09 ปรับปรุง ถนนลาดยาง แบบแอสฟัลท์ติ กคอนกรีต (Asphaltic Concrete) สาย บ้านใหม่พัฒนา หมู่ที่ 11 เชื่อม หมู่ที่ 9 ต.ห้วย แห้ง อ.แก่งคอย จ.สระบุรี	9,988,000.00	9,988,000.00	0.00	0.00
6.	ด้านโครงสร้างพื้นฐาน	11 ปรับปรุง ถนนลาดยาง แบบแอสฟัลท์ติ กคอนกรีต (Asphaltic Concrete) ช่วง ที่ 1 ถนนสาย ซอย 3 (ซ้าย- ขวา) หมู่ที่ 7 ต. ท่าคล้อ ช่วงที่ 2	11,190,000.00	11,190,000.00	0.00	0.00

		ถนนสายทาง รถไฟ - สาม แยกเขาขุย ต. ท่าคล้อ อ.แก่ง คอย จ.สระบุรี เชื่อมระหว่าง ถนนสาย สป.ถ 1-0046 บ้านถ้ำ เต่า - โคกดิน แดง				
7.	ด้านโครงสร้างพื้นฐาน	12 ปรับปรุง ถนนลาดยาง แบบแอสฟัลท์ติ กคอนกรีต (Asphaltic Concrete) หมู่ ที่ 1 ถึงหมู่ที่ 7 ต.หินซ้อน อ. แก่งคอย เชื่อมต่อหมู่ที่ 13 บ้านท่าเสา ต.ม่วงเหล็ก อ. ม่วงเหล็ก จ. สระบุรี	12,582,000.00	12,582,000.00	0.00	0.00
8.	ด้านโครงสร้างพื้นฐาน	13 ปรับปรุง ถนนลาดยาง แบบแอสฟัลท์ติ กคอนกรีต (Asphaltic Concrete) หมู่ ที่ 2 ต.ห้วยแห้ง เชื่อมหมู่ที่ 2 ต.ชำผักแพว อ.แก่งคอย จ.สระบุรี	11,417,000.00	11,417,000.00	0.00	0.00

9.	ด้านโครงสร้างพื้นฐาน	14 ปรับปรุง ถนนลาดยาง แบบแอสฟัลท์ติ กคอนกรีต (Asphaltic Concrete) สาย 5 สบ.ถ.10925 หมู่ที่ 3 ถึงหมู่ที่ 5 ต.หินซ้อน อ. แก่งคอย จ. สระบุรี เชื่อมต่อ ต.หนองบัว อ.พัฒนานิคม จ.ลพบุรี	5,306,000.00	5,306,000.00	0.00	0.00
10.	ด้านโครงสร้างพื้นฐาน	23 ก่อสร้าง ถนนลาดยาง แบบแอสฟัลท์ติ กคอนกรีต (Asphaltic Concrete) ซอย 21 สาย สบ ถ.10918 ระหว่างสาย 4- 5 หมู่ที่ 6 ต.หิน ซ้อน อ.แก่งคอย จ.สระบุรี เชื่อมต่อ ต.ขอนแก่น อ.พัฒนานิคม จ.ลพบุรี	3,636,000.00	3,636,000.00	0.00	0.00

11.	ด้านโครงสร้างพื้นฐาน	15 ปรับปรุง ถนนลาดยาง แบบแอสฟัลต์ติ กคอนกรีต (Asphaltic Concrete) บริเวณหมู่ที่ 4- 2 เชื่อมหมู่ที่ 9- 10 ต.หนองโรง อ.หนองแค จ.สระบุรี (ช่วงที่ 1) เชื่อมเขต ต.บึงกาสาม อ.หนองเสือ จ.ปทุมธานี	11,500,000.00	11,500,000.00	0.00	0.00
12.	ด้านโครงสร้างพื้นฐาน	24 ก่อสร้าง ถนนลาดยาง แบบแอสฟัลต์ติ กคอนกรีต (Asphaltic Concrete) สาย เลียบบคลอง เพรียว-เสาให้ ฝั่งขวา เชื่อม เขตหมู่ที่ 11 ต.หนองไชน้ำ หมู่ที่ 2 เชื่อม หมู่ที่ 8 ต.หนอง ปลาหมอ อ.หนองแค จ.สระบุรี	12,010,000.00	12,010,000.00	0.00	0.00

13.	ด้านโครงสร้างพื้นฐาน	25 ก่อสร้าง ถนนลาดยาง แบบแอสฟัลท์ติ กคอนกรีต (Asphaltic Concrete) สาย เลียบบคลอง เพรียว-เสาให้ ฝั่งซ้าย เชื่อม เขตหมู่ที่ 11 ต.หนองไข่น้ำ หมู่ที่ 7 ต.หนอง ปลาหมอ อ.หนองแค จ.สระบุรี	3,371,000.00	3,371,000.00	0.00	0.00
14.	ด้านโครงสร้างพื้นฐาน	26 ก่อสร้าง ถนนลาดยาง แบบแอสฟัลท์ติ กคอนกรีต (Asphaltic Concrete) สาย เลียบบคลอง หนองนาก ฝั่ง ขวา เชื่อมเขต หมู่ที่ 11 ต. หนองไข่น้ำ หมู่ ที่ 5 เชื่อมหมู่ที่ 8 ต.หนองปลา หมอ อ.หนอง แค จ.สระบุรี	4,060,000.00	4,060,000.00	0.00	0.00

15.	ด้านโครงสร้างพื้นฐาน	16 ปรับปรุงปูผิวจราจรลาดยางแบบแอสฟัลท์ติกคอนกรีต (Asphaltic Concrete) ทับผิวจราจร คสล. เดิม บริเวณหมู่ที่ 2 เชื่อมหมู่ที่ 8 ต.ไผ่ต่า อ.หนองแค จ.สระบุรี ไปเชื่อมถนนพหลโยธิน	3,085,000.00	3,085,000.00	0.00	0.00
16.	ด้านโครงสร้างพื้นฐาน	17 ปรับปรุงปูผิวจราจรลาดยางแบบแอสฟัลท์ติกคอนกรีต (Asphaltic Concrete) ทับผิวจราจร คสล. เดิม เชื่อมเขต ต.หนองไผ่บัว บริเวณ หมู่ที่ 8 เชื่อมหมู่ที่ 7 ต.หนองปลาหมอ อ.หนองแค จ.สระบุรี	2,050,000.00	2,050,000.00	0.00	0.00

17.	ด้านโครงสร้างพื้นฐาน	19 ปรับปรุงปูผิวจราจรโดยปูแอสฟัลท์ติกคอนกรีต (Asphaltic Concrete) สาย หมู่ที่ 1-4 ต.ไม้ขวาง อ.บ้านหมอ จ.สระบุรี เชื่อมต่อถนนสายโพธิ์พระยา-ท่าเรือ	3,069,000.00	3,069,000.00	0.00	0.00
18.	ด้านโครงสร้างพื้นฐาน	20 ปรับปรุงปูผิวจราจรลาดยางแบบแอสฟัลท์ติกคอนกรีต (Asphaltic Concrete) ทับผิวจราจร คสล. เดิม บริเวณถนนสายเลียบบคลองชลประทานสาย 2 ขวา เสาไห้ (ฝั่งขวา) ต.เมืองเก่า เชื่อม ต.เสาไห้ อ.เสาไห้ เชื่อม ต.ไถ่เสา อ.หนองแขง จ.สระบุรี	6,527,000.00	6,527,000.00	0.00	0.00

19.	ด้านโครงสร้างพื้นฐาน	27 ก่อสร้าง ถนนลาดยาง แบบแอสฟัลท์ติ กคอนกรีต (Asphaltic Concrete) หมู่ ที่ 8 ต.ต้นตาล - ต.พระยาทศ อ.เสนาให้ เชื่อม ต.ดาวเรือง อ.เมืองสระบุรี จ.สระบุรี	2,947,000.00	2,947,000.00	0.00	0.00
20.	ด้านโครงสร้างพื้นฐาน	21 ปรับปรุง ถนนลาดยาง แบบแอสฟัลท์ติ กคอนกรีต (Asphaltic Concrete) ซอยซับตาเพ็ง บ้านหลังเขา หมู่ที่ 7 ต.มากเหล็ก อ.มากเหล็ก จ.สระบุรี	4,935,000.00	4,935,000.00	0.00	0.00
21.	ด้านโครงสร้างพื้นฐาน	23 ปรับปรุง ถนนลาดยาง แบบแอสฟัลท์ติ กคอนกรีต (Asphaltic Concrete) สาย บ้านซับกระทิง ใต้ หมู่ที่ 4 ต.หนองย่างเสือ อ.มากเหล็ก จ.สระบุรี	14,390,000.00	14,390,000.00	0.00	0.00

22.	ด้านโครงสร้างพื้นฐาน	24 ปรับปรุง ถนนลาดยาง แบบแอสฟัลท์ติ กคอนกรีต (Asphaltic Concrete) สาย บ้านปางหัวช้าง หมู่ที่ 14 ต.หนองย่างเสือ อ.มวกเหล็ก จ.สระบุรี	2,052,000.00	2,052,000.00	0.00	0.00
23.	ด้านโครงสร้างพื้นฐาน	25 ปรับปรุง ถนนลาดยาง แบบแอสฟัลท์ติ กคอนกรีต (Asphaltic Concrete) สาย บ้านคลองไทร เชื่อมต่อทาง หลวงแผ่นดิน หมายเลข 2273 หมู่ที่ 1 ต.หนอง ย่างเสือ อ.มวกเหล็ก จ.สระบุรี	7,365,000.00	7,365,000.00	0.00	0.00
24.	ด้านโครงสร้างพื้นฐาน	26 ปรับปรุง ถนนลาดยาง แบบแอสฟัลท์ติ กคอนกรีต (Asphaltic Concrete) สาย บ้านหนอง กระชาย หมู่ที่ 3 ต.หนองย่างเสือ อ.มวกเหล็ก จ.สระบุรี	4,790,000.00	4,790,000.00	0.00	0.00

25.	ด้านโครงสร้างพื้นฐาน	27 ปรับปรุง ถนนลาดยาง แบบแอสฟัลท์ติ กคอนกรีต (Asphaltic Concrete) สาย บ้านหนองมะค่า โน เชื่อมต่อบ้าน หนองมะกรูด หมู่ที่ 13 ต. หนองยางเสือ อ.มวกเหล็ก จ.สระบุรี	2,344,000.00	2,344,000.00	0.00	0.00
26.	ด้านโครงสร้างพื้นฐาน	28 ก่อสร้าง ถนนลาดยาง แบบแอสฟัลท์ติ กคอนกรีต (Asphaltic Concrete) สาย หมู่ที่ 7 สายโรง โม่หิน ต.ลำ พญากลาง อ.มวกเหล็ก จ.สระบุรี (ช่วงที่ 1)	10,400,000.00	10,400,000.00	0.00	0.00
27.	ด้านโครงสร้างพื้นฐาน	29 ก่อสร้าง ถนนลาดยาง แบบแอสฟัลท์ติ กคอนกรีต (Asphaltic Concrete) หมู่ ที่ 2 เชื่อมต่อ หมู่ที่ 1 ต.แสลง พัน อ.วังม่วง จ.สระบุรี	4,145,000.00	4,145,000.00	0.00	0.00

28.	ด้านโครงสร้างพื้นฐาน	30 ก่อสร้าง ถนนลาดยาง แบบแอสฟัลต์ติ กคอนกรีต (Asphaltic Concrete) หมู่ ที่ 4 ต.แสงพัน อ.วังม่วง เชื่อมต่อ อ.มวกเหล็ก จ.สระบุรี	9,330,000.00	9,330,000.00	0.00	0.00
29.	ด้านโครงสร้างพื้นฐาน	31 ก่อสร้าง ถนนลาดยาง แบบแอสฟัลต์ติ กคอนกรีต (Asphaltic Concrete) ชุมชนบ้าน หนองชะโด หมู่ ที่ 7 ต.คำพราน อ.วังม่วง จ.สระบุรี	6,473,000.00	6,473,000.00	0.00	0.00
30.	ด้านโครงสร้างพื้นฐาน	32 ก่อสร้าง ถนนลาดยาง แบบแอสฟัลต์ติ กคอนกรีต (Asphaltic Concrete) หมู่ ที่ 2 หมู่ที่ 6 ต.คำพราน อ.วังม่วง จ.สระบุรี	7,541,000.00	7,541,000.00	0.00	0.00

31.	ด้านโครงสร้างพื้นฐาน	29 ปรับปรุง ถนนลาดยาง แบบแอสฟัลท์ติ กคอนกรีต (Asphaltic Concrete) หมู่ ที่ 6 บ้านป่า ลานหินลาด ต.วังม่วง อ.วังม่วง จ.สระบุรี	8,577,000.00	8,577,000.00	0.00	0.00
32.	ด้านโครงสร้างพื้นฐาน	30 ปรับปรุง ถนนลาดยาง แบบแอสฟัลท์ติ กคอนกรีต (Asphaltic Concrete) หมู่ ที่ 17 บ้านซับ แห้งต.วังม่วง อ.วังม่วง จ.สระบุรี	6,332,000.00	6,332,000.00	0.00	0.00
33.	ด้านโครงสร้างพื้นฐาน	31 ปรับปรุง ถนนลาดยาง แบบแอสฟัลท์ติ กคอนกรีต (Asphaltic Concrete) หมู่ ที่ 9 ถึงหมู่ที่ 6 ต.วังม่วง อ.วังม่วง จ.สระบุรี	8,922,000.00	8,922,000.00	0.00	0.00

34.	ด้านโครงสร้างพื้นฐาน	33 ก่อสร้าง ถนนลาดยาง แบบแอสฟัลท์ติ กคอนกรีต (Asphaltic Concrete) หมู่ ที่ 13 ถึงหมู่ที่ 11 ต.วังม่วง อ.วังม่วง จ.สระบุรี	7,579,000.00	7,579,000.00	0.00	0.00
35.	ด้านโครงสร้างพื้นฐาน	34 ก่อสร้าง ถนนลาดยาง แบบแอสฟัลท์ติ กคอนกรีต (Asphaltic Concrete) หมู่ ที่ 10 บ้านโป่ง แก้ง ถึงบ้านวัง ยาง ต.วังม่วง อ.วังม่วง จ.สระบุรี	2,646,000.00	2,646,000.00	0.00	0.00
36.	ด้านโครงสร้างพื้นฐาน	32 ปรับปรุง ถนนลาดยาง แบบแอสฟัลท์ติ กคอนกรีต (Asphaltic Concrete) หมู่ที่ 4 บ้านโป่ง ตะขบ ต.วังม่วง อ.วังม่วง จ.สระบุรี	6,534,000.00	6,534,000.00	0.00	0.00

37.	ด้านโครงสร้างพื้นฐาน	35 ปรับปรุง ถนนลาดยาง แบบแอสฟัลท์ติ กคอนกรีต (Asphaltic Concrete) ซอย 5 สายเอก ขวา ถึงสายโท บริเวณหมู่ที่ 6 ต.ธารเกษม อ.พระพุทธรบาท จ.สระบุรี	9,304,000.00	9,304,000.00	0.00	0.00
38.	ด้านโครงสร้างพื้นฐาน	36 ปรับปรุง ถนนลาดยาง แบบแอสฟัลท์ติ กคอนกรีต (Asphaltic Concrete) สาย โท บริเวณ ต.พุด่าง เชื่อม ต.ธารเกษม อ.พระพุทธรบาท จ.สระบุรี	14,000,000.00	14,000,000.00	0.00	0.00
39.	ด้านโครงสร้างพื้นฐาน	37 ปรับปรุง ถนนลาดยาง แบบแอสฟัลท์ติ กคอนกรีต (Asphaltic Concrete) สาย หมู่ที่ 11 เชื่อมต่อหมู่ที่ 2 ต.หนองแก อ.พระพุทธรบาท จ.สระบุรี	5,436,000.00	5,436,000.00	0.00	0.00

40.	ด้านโครงสร้างพื้นฐาน	38 ปรับปรุง ถนนลาดยาง แบบแอสฟัลท์ติ กคอนกรีต (Asphaltic Concrete) สาย หมู่ที่ 8 (บริเวณ ด้านข้างบริษัท สยามมอร์ตาร์ จำกัด) เชื่อม ทางหลวง หมายเลข 1 บ้านซับชะอม หมู่ที่ 9 ต.เขาวง อ.พระพุทธรบาท จ.สระบุรี	8,160,000.00	8,160,000.00	0.00	0.00
41.	ด้านโครงสร้างพื้นฐาน	39 ปรับปรุง ถนนลาดยาง แบบแอสฟัลท์ติ กคอนกรีต (Asphaltic Concrete) บริเวณรอบอ่าง เก็บน้ำเขาแก้ว หมู่ที่ 4 ต.คลอง เรือ อ.วิหารแดง จ.สระบุรี	2,199,000.00	2,199,000.00	0.00	0.00

42.	ด้านโครงสร้างพื้นฐาน	40 ปรับปรุง ถนนลาดยาง แบบแอสฟัลท์ติ กคอนกรีต (Asphaltic Concrete) สาย ซอยแปด-บ้าน ราษฎร์เจริญ หมู่ที่ 2568 ต.เจริญธรรม อ.วิหารแดง จ.สระบุรี	8,443,000.00	8,443,000.00	0.00	0.00
43.	ด้านโครงสร้างพื้นฐาน	41 ปรับปรุง ถนนลาดยาง แบบแอสฟัลท์ติ กคอนกรีต (Asphaltic Concrete) หมู่ ที่ 6 เกาะเชิง หวาย ถึง หมู่ที่ 7 เกาะสมอ ต.วิหารแดง อ.วิหารแดง จ.สระบุรี	2,441,000.00	2,441,000.00	0.00	0.00
44.	ด้านโครงสร้างพื้นฐาน	42 ปรับปรุง ถนนลาดยาง แบบแอสฟัลท์ติ กคอนกรีต (Asphaltic Concrete) สาย เกาะเชิงหวาย หมู่ที่ 7 ถึง หมู่ที่ 5 ต.วิหารแดง อ.วิหารแดง จ.สระบุรี	7,130,000.00	7,130,000.00	0.00	0.00

45.	ด้านโครงสร้างพื้นฐาน	43 ปรับปรุง ถนนลาดยาง แบบแอสฟัลต์ติ กคอนกรีต (Asphaltic Concrete) จาก แยกคันคลอง ชลประทาน ชัยนาท-ป่าสัก หมู่ที่ 11 บ้าน ตอยาง ถึงหมู่ที่ 7 บ้านสันโท และหมู่ที่ 9 บ้านหนองโดน ต.หนองโดน อ.หนองโดน จ.สระบุรี	14,370,000.00	14,370,000.00	0.00	0.00
46.	ด้านโครงสร้างพื้นฐาน	44 ปรับปรุง ถนนลาดยาง แบบแอสฟัลต์ติ กคอนกรีต (Asphaltic Concrete) สาย คันคลอง หมู่ที่ 7 บ้านม้า ถึงหมู่ ที่ 6 บ้านไคใหญ่ ต.ดอนทอง อ.หนองโดน จ.สระบุรี เชื่อมต่อ ต.ดอน โพธิ์ อ.เมือง จ.ลพบุรี	11,820,000.00	11,820,000.00	0.00	0.00

47.	ด้านโครงสร้างพื้นฐาน	35 ก่อสร้าง ถนนลาดยาง แบบแอสฟัลต์ติ กคอนกรีต (Asphaltic Concrete) ถนนสายคัน คลอง ชลประทาน ชัยนาท-ป่าสัก บริเวณสะพาน หนองโดน (สะพาน 10) ฝั่ง ซ้าย หมู่ที่ 10 ต.หนองโดน อ.หนองโดน จ.สระบุรี เชื่อมต่อเขต โครงการส่งน้ำ และบำรุงรักษา เริงราง	13,080,000.00	13,080,000.00	0.00	0.00
48.	ด้านโครงสร้างพื้นฐาน	02 ก่อสร้าง ถนนคอนกรีต เสริมเหล็ก สาย สบ.ถ 60-03 บ้านหนองจอก หมู่ที่ 2 บ้านท่า ช้าง หมู่ที่ 1 ต.เตาปูน อ.แก่งคอย จ.สระบุรี	5,182,000.00	5,182,000.00	0.00	0.00

49.	ด้านโครงสร้างพื้นฐาน	03 ก่อสร้าง ถนนคอนกรีต เสริมเหล็ก สาย บ้านตาดชัยศรี- บ้านโปร่งมงคล หมู่ที่ 1 ต.ชะอม อ.แก่งคอย จ.สระบุรี	2,943,000.00	2,943,000.00	0.00	0.00
50.	ด้านโครงสร้างพื้นฐาน	06 ก่อสร้าง ถนนคอนกรีต เสริมเหล็ก สาย บุปผาสวรรค์ บ้านตาดชัยศรี หมู่ที่ 1 ต.ชะอม อ.แก่งคอย จ.สระบุรี	4,504,000.00	4,504,000.00	0.00	0.00
51.	ด้านโครงสร้างพื้นฐาน	07 ก่อสร้าง ถนนคอนกรีต เสริมเหล็ก สาย หมู่ที่ 3 เชื่อมต่อ หมู่ที่ 78 ต.หนองแขม อ.หนองแค จ.สระบุรี	2,098,000.00	2,098,000.00	0.00	0.00
52.	ด้านโครงสร้างพื้นฐาน	01 ปรับปรุง ถนนคอนกรีต เสริมเหล็ก พร้อมท่อระบาย น้ำในถนนสอง ข้าง ถนนซอย เทศบาล 19 (วัดเขาน้อย) หมู่ที่ 6 เชื่อมต่อ ชุมชนท่าจิก หมู่ ที่ 4 ต.ห้วยขมิ้น อ.หนองแค จ.สระบุรี	8,910,000.00	8,910,000.00	0.00	0.00

53.	ด้านโครงสร้างพื้นฐาน	02 ปรับปรุง ถนนคอนกรีต เสริมเหล็ก พร้อมท่อระบาย น้ำในถนนสอง ข้าง ถนนซอย เทศบาล 1 (วัด บ้านลาด) หมู่ที่ 11 ต.ห้วยขมิ้น เชื่อมต่อ ต. หนองปลาหมอ อ.หนองแค จ.สระบุรี	11,680,000.00	11,680,000.00	0.00	0.00
54.	ด้านโครงสร้างพื้นฐาน	08 ก่อสร้าง ถนนคอนกรีต เสริมเหล็ก สาย ข้างวัดหนอง อ่างทอง หมู่ที่ 74 ต.หนองแขม อ.หนองแค จ.สระบุรี เชื่อม อ.อุทัย จ.พระนครศรี อยุธยา	2,062,000.00	2,062,000.00	0.00	0.00
55.	ด้านโครงสร้างพื้นฐาน	09 ก่อสร้าง ถนนคอนกรีต เสริมเหล็ก หมู่ที่ 8 ต.หนองแขม อ.หนองแค จ. สระบุรี เชื่อมต่อ ระหว่าง ต.โพธิ์สาวหาญ อ.อุทัย จ.พระนคร ศรีอยุธยา	3,681,000.00	3,681,000.00	0.00	0.00

56.	ด้านโครงสร้างพื้นฐาน	03 ปรับปรุง ถนนคอนกรีต เสริมเหล็ก หมู่ที่ 6 (เลียบบคลอง 23 ขวา ฝั่งขวา) ต.ไผ่ขวาง อ.บ้านหมอ เชื่อม ต.ดอนพุด อ.ดอนพุด จ.สระบุรี	4,152,000.00	4,152,000.00	0.00	0.00
57.	ด้านโครงสร้างพื้นฐาน	04 ปรับปรุง ถนนคอนกรีต เสริมเหล็ก พร้อมวางท่อ ระบายน้ำและ บ่อพัก จาก บริเวณหน้าวัด โคกใหญ่ถึง บริเวณคลอง 3 หมู่ที่ 34 และ 5 ต.โคกใหญ่ อ.บ้านหมอ จ.สระบุรี	31,480,000.00	31,480,000.00	0.00	0.00
58.	ด้านโครงสร้างพื้นฐาน	05 ปรับปรุง ถนนคอนกรีต เสริมเหล็ก บริเวณแนว คลองชล ประทาน 23 ขวา ฝั่งขวา บริเวณตรงข้าม ที่ทำการ อบต. โคกใหญ่ ถึง สะพานโรงแพะ บริเวณ หมู่ที่ 5- 3 ต.โคกใหญ่ อ.บ้านหมอ จ.สบ.	6,048,000.00	6,048,000.00	0.00	0.00

59.	ด้านโครงสร้างพื้นฐาน	10 ก่อสร้างถนนคอนกรีตเสริมเหล็ก (ทางไปถึงประปา) หมู่ที่ 6 ต.พระยาทต อ.เสาไห้ จ.สระบุรี	6,222,000.00	6,222,000.00	0.00	0.00
60.	ด้านโครงสร้างพื้นฐาน	11 ก่อสร้างถนนคอนกรีตเสริมเหล็ก พร้อมวางท่อระบายน้ำและบ่อพัก บริเวณหมู่ที่ 5 ต.จิวงาม อ.เสาไห้ จ.สระบุรี	8,831,000.00	8,831,000.00	0.00	0.00
61.	ด้านโครงสร้างพื้นฐาน	12 ก่อสร้างถนนคอนกรีตเสริมเหล็ก (สบ.ถ.98011) สายบ้านซับกระทิงใต้ หมู่ที่ 4 ต.หนองย่างเสือ อ.มวกเหล็ก จ.สระบุรี	5,057,000.00	5,057,000.00	0.00	0.00
62.	ด้านโครงสร้างพื้นฐาน	13 ก่อสร้างถนนคอนกรีตเสริมเหล็ก สายบ้านซับขอนเชื่อมต่อบ้านหนองกระชาย หมู่ที่ 2 ต.หนองย่างเสือ อ.มวกเหล็ก จ.สระบุรี	2,612,000.00	2,612,000.00	0.00	0.00

63.	ด้านโครงสร้างพื้นฐาน	14 ก่อสร้าง ถนนคอนกรีต เสริมเหล็ก สาย บ้านหนอง ผักหนอก - หัว เขาหนองจอก หมู่ที่ 7 ต.หนอง ย่างเสือ อ.มวกเหล็ก จ.สระบุรี	6,207,000.00	6,207,000.00	0.00	0.00
64.	ด้านโครงสร้างพื้นฐาน	15 ก่อสร้าง ถนนคอนกรีต เสริมเหล็ก สาย บ้านหนอง มะนาว - บ้าน หัวเขา หมู่ที่ 8 ต.หนองย่างเสือ อ.มวกเหล็ก จ.สระบุรี	7,619,000.00	7,619,000.00	0.00	0.00
65.	ด้านโครงสร้างพื้นฐาน	16 ก่อสร้าง ถนนคอนกรีต เสริมเหล็ก สาย บ้านคลองไทร หมู่ที่ 1 ต.หนอง ย่างเสือ อ.มวกเหล็ก จ.สระบุรี	6,918,000.00	6,918,000.00	0.00	0.00
66.	ด้านโครงสร้างพื้นฐาน	17 ก่อสร้าง ถนนคอนกรีต เสริมเหล็ก หมู่ที่ 5 ต.แสลงพัน อ.วังม่วง จ.สระบุรี	3,389,000.00	3,389,000.00	0.00	0.00

67.	ด้านโครงสร้างพื้นฐาน	19 ก่อสร้างถนนคอนกรีตเสริมเหล็ก สายเลี้ยวเมืองพระพุทบาท-หนองโตน เชื่อมถนนทางหลวงหมายเลข 1 ต.พระพุทบาทและเชื่อมถนนทางหลวงหมายเลข 3020 ต.หนองแก อ.พระพุทบาท จ.สระบุรี	11,500,000.00	11,500,000.00	0.00	0.00
68.	ด้านโครงสร้างพื้นฐาน	20 ก่อสร้างถนนคอนกรีตเสริมเหล็ก บริเวณถนนในพื้นที่ หมู่ที่ 5910 (วัดหนองไช้ น้ำ ถึงวัดหนองโป่ง) ต.ห้วยป่าหวาย อ.พระพุทบาท จ.สระบุรี เชื่อมเขตทางหลวงหมายเลข 3034 อ.พระพุทบาท จ.สระบุรี	4,930,000.00	4,930,000.00	0.00	0.00
69.	ด้านโครงสร้างพื้นฐาน	21 ก่อสร้างถนนคอนกรีตเสริมเหล็ก หมู่ที่ 47 ต.เจริญธรรม เชื่อมต่อ ต.คลองเรือ อ.วิหารแดง จ.สบ.	3,591,000.00	3,591,000.00	0.00	0.00

70.	ด้านโครงสร้างพื้นฐาน	22 ก่อสร้าง ถนนคอนกรีต เสริมเหล็ก สาย เลียบบคลอง หนองสรวง หมู่ ที่ 7 ชุมชนบ้าน หนองกีบม้า ถึง หมู่ที่ 8 ชุมชน บ้านโคกแฝก ต.หนองแขง อ.หนองแขง จ.สระบุรี เชื่อม เขต ต.หนอง ชนาก อ.ภาชี จ.พระนครศรี อยุธยา	3,470,000.00	3,470,000.00	0.00	0.00
71.	ด้านโครงสร้างพื้นฐาน	01 ก่อสร้าง ถนนคอนกรีต เสริมเหล็ก พร้อมก่อสร้าง สะพาน คอนกรีตเสริม เหล็ก หมู่ที่ 7 ต.ห้วยแห้ง เชื่อม ต.ท่ามะปราง อ.แก่งคอย จ.สระบุรี	11,090,000.00	11,090,000.00	0.00	0.00
72.	ด้านการส่งเสริม คุณภาพชีวิต	ค่าใช้จ่ายในการ จัดทำโครงการ เพื่อป้องกันและ บรรเทาสา ธารณภัย อุบัติภัยต่าง ๆ	300,000.00	105,354.50	105,354.50	194,645.50

73.	ด้านการส่งเสริม คุณภาพชีวิต	ค่าใช้จ่ายในการ จัดทำโครงการ อบรมให้ความรู้ ในการป้องกัน และแก้ไขปัญหา โรคเอดส์/ โรคติดต่อทาง เพศสัมพันธ์ จังหวัดสระบุรี ประจำปี งบประมาณ 2563 ของ องค์การบริหาร ส่วนจังหวัด สระบุรี	47,530.00	47,524.00	47,524.00	6.00
74.	ด้านการส่งเสริม คุณภาพชีวิต	ค่าใช้จ่ายในการ จัดทำโครงการ พัฒนาศักยภาพ ผู้นำชุมชน แกน นำสุขภาพ ใน การป้องกันและ ควบคุม โรคติดต่อ จังหวัดสระบุรี ประจำปี งบประมาณ 2563 ของ องค์การบริหาร ส่วนจังหวัด สระบุรี	83,250.00	70,290.00	70,290.00	12,960.00
75.	ด้านการส่งเสริม คุณภาพชีวิต	อุดหนุน โรงพยาบาล สระบุรี	28,000,000.00	28,000,000.00	28,000,000.00	0.00

76.	ด้านการส่งเสริม คุณภาพชีวิต	ค่าใช้จ่ายในการ จัดทำโครงการ พัฒนาความ ร่วมมือและ พัฒนาคุณภาพ ชีวิตเด็กและ เยาวชน	300,000.00	293,408.00	293,408.00	6,592.00
77.	ด้านการส่งเสริม คุณภาพชีวิต	ค่าใช้จ่ายในการ จัดทำโครงการ ส่งเสริมในการ บำบัดแก้ไข ฟื้นฟู เด็กและ เยาวชน ใน สถานพินิจและ คุ้มครองเด็ก และเยาวชน จังหวัดสระบุรี	300,000.00	288,624.00	288,624.00	11,376.00
78.	ด้านการส่งเสริม คุณภาพชีวิต	ค่าใช้จ่ายในการ จัดทำโครงการ ฝึกอบรม ส่งเสริมและ พัฒนาคุณภาพ ชีวิตผู้สูงอายุ จังหวัดสระบุรี ประจำปี งบประมาณ 2563 ของ องค์การบริหาร ส่วนจังหวัด สระบุรี	74,550.00	49,423.00	49,423.00	25,127.00

79.	ด้านการส่งเสริม คุณภาพชีวิต	02 ติดตั้งไฟฟ้า แสงสว่าง บริเวณถนนสาย สบ.ถ1-0004 บ้านหนองไผ่- บ้านโคกเชือก ต.ตาลเดี่ยว อ.แก่งคอย จ.สระบุรี	4,313,000.00	4,313,000.00	0.00	0.00
80.	ด้านการส่งเสริม คุณภาพชีวิต	03 ติดตั้งไฟฟ้า แสงสว่าง บริเวณถนนสาย สบ.ถ1-0007 บ้านท่าศาลา- หินซ้อน ต.ท่า คล้อ ต.หินซ้อน อ.แก่งคอย จ.สระบุรี	4,919,000.00	4,919,000.00	0.00	0.00
81.	ด้านการส่งเสริม คุณภาพชีวิต	04 ติดตั้งไฟฟ้า แสงสว่าง บริเวณถนนสาย สบ.ถ1-0043 บ้านพระพุทธ ฉาย-บ้านเขาไม้ โค่น ต.หนอง ปลาไหล อ.เมืองสระบุรี ต.ห้วยแห้ง อ.แก่งคอย จ.สระบุรี	7,129,000.00	7,129,000.00	0.00	0.00

82.	ด้านการส่งเสริม คุณภาพชีวิต	07 ติดตั้งไฟฟ้า แสงสว่าง บริเวณถนนสาย สบ.ถ1-0009 แยกทางหลวง หมายเลข 3034 (กม.4+600) - บ้านเขาดิน ต.เขาวง อ.พระ พุทธบาท ต.หัว ปลวก อ.เสาไห้ จ.สระบุรี	2,380,000.00	2,380,000.00	0.00	0.00
83.	ด้านการส่งเสริม คุณภาพชีวิต	08 ติดตั้งไฟฟ้า แสงสว่าง บริเวณถนนสาย สบ.ถ1-0037 บ้านหนองโดน- บ้านทองย้อย ต.ไผ่หลิว อ.ดอนพุด จ.สระบุรี	468,000.00	458,800.00	458,800.00	9,200.00
84.	ด้านการส่งเสริม คุณภาพชีวิต	09 ติดตั้งไฟฟ้า แสงสว่าง บริเวณถนนสาย สบ.ถ1-0038 บ้านวังม่วง-บ้าน หนองกรด ต.แสลงพัน ต.คำพราน อ.วังม่วง จ.สระบุรี	468,000.00	458,850.00	458,850.00	9,150.00

85.	ด้านการส่งเสริม คุณภาพชีวิต	10 ติดตั้งไฟฟ้า แสงสว่าง บริเวณถนนสาย สบ.ถ1-0039 บ้านหนองหัว- บ้านสาธุประชา สรรค์ ต.พุแค ต.ห้วยบง อ.เฉลิมพระ เกียรติ จ.สระบุรี	468,000.00	458,000.00	0.00	10,000.00
86.	ด้านการส่งเสริม คุณภาพชีวิต	11 ติดตั้งไฟฟ้า แสงสว่าง บริเวณถนนสาย สบ.ถ1-0052 แยกทางหลวง 3048 (กม. 2+550) บ้าน หนองไม้เลียม ต.ต้นตาล ต.พระยาทต ต.หัวปลวก อ.เสนาให้ จ.สระบุรี	468,000.00	458,000.00	0.00	10,000.00
87.	ด้านการส่งเสริม คุณภาพชีวิต	12 ติดตั้งไฟฟ้า แสงสว่าง บริเวณถนนสาย สบ.ถ1-0034 บ้านลำสมพุง- บ้านซับปลากั้ง ต.ลำสมพุง ต. ลำพญากลาง อ.มวกเหล็ก จ.สระบุรี	468,000.00	458,000.00	0.00	10,000.00

88.	ด้านการส่งเสริม คุณภาพชีวิต	13 ติดตั้งไฟฟ้า แสงสว่าง บริเวณถนนสาย สบ.ถ1-0031 บ้านวิหารแดง- บ้านสหกรณ์ ต.วิหารแดง อ.วิหารแดง จ.สระบุรี	424,000.00	415,000.00	0.00	9,000.00
89.	ด้านการส่งเสริม คุณภาพชีวิต	14 ติดตั้งไฟฟ้า แสงสว่าง บริเวณถนนสาย สบ.ถ1-0025 บ้านตลาดน้อย- บ้านครัว ต.ตลาดน้อย อ.บ้านหมอ จ.สระบุรี	424,000.00	414,960.00	0.00	9,040.00
90.	ด้านการส่งเสริม คุณภาพชีวิต	15 ติดตั้งไฟฟ้า แสงสว่าง บริเวณถนนสาย สบ.ถ1-0023 บ้านหเทพ- บ้านดอนทอง ต.ดอนทอง อ.หนองโดน จ.สระบุรี	424,000.00	414,950.00	0.00	9,050.00
91.	ด้านการส่งเสริม คุณภาพชีวิต	16 ติดตั้งไฟฟ้า แสงสว่าง บริเวณถนนสาย สบ.ถ1-0019 บ้านม่วงหวาน- บ้านอุตะเกา ต.ม่วงหวาน อ.หนองแซง จ.สระบุรี	468,000.00	457,950.00	0.00	10,050.00

92.	ด้านการส่งเสริม คุณภาพชีวิต	17 ติดตั้งไฟฟ้า แสงสว่าง บริเวณถนนสาย สบ.ถ1-0014 บ้านโคกกลาง- บ้านโคกขี้เหล็ก ต.โพนทอง ต.คชสิทธิ์ อ.หนองแค จ.สระบุรี	468,000.00	457,950.00	0.00	10,050.00
93.	ด้านการส่งเสริม คุณภาพชีวิต	18 ติดตั้งไฟฟ้า แสงสว่าง บริเวณถนนสาย สบ.ถ1-0010 บ้านพระพุทธ บาทน้อย-บ้าน ทุ่งแซง ต.สอง คอน อ.แก่งคอย จ.สระบุรี	468,000.00	457,900.00	0.00	10,100.00
94.	ด้านการส่งเสริม คุณภาพชีวิต	19 ติดตั้งไฟฟ้า แสงสว่าง บริเวณถนนสาย สบ.ถ1-0001 สระบุรี-ตะกุด- ตลิ่งชัน ต.ตะกุด ต.ตลิ่งชัน อ.เมืองสระบุรี จ.สระบุรี	468,000.00	457,950.00	0.00	10,050.00

95.	ด้านการส่งเสริม คุณภาพชีวิต	20 ติดตั้งไฟฟ้า แสงสว่าง บริเวณถนนสาย สบ.ถ1-0059 แยกทางหลวง หมายเลข 3020-บ้าน หนองโดนน้อย ต.หนองแก อ.พระพุทธบาท จ.สระบุรี	468,000.00	457,950.00	0.00	10,050.00
96.	ด้านการส่งเสริม คุณภาพชีวิต	01 พัฒนา ประสิทธิภาพ การบริการ ประชาชน ณ ศาลากลาง จังหวัดสระบุรี ต.ตะกุด อ.เมือง สระบุรี จ.สระบุรี	17,694,475.00	17,150,100.00	0.00	544,375.00
97.	ด้านการส่งเสริม คุณภาพชีวิต	โครงการ ส่งเสริมการมี ส่วนร่วมของ ชุมชนในการคัด แยกขยะที่ต้น ทางจังหวัด สระบุรี	900,000.00	719,591.00	719,591.00	180,409.00
98.	ด้านการส่งเสริม คุณภาพชีวิต	โครงการ ส่งเสริมอาชีพ ต่าง ๆ	500,000.00	435,720.00	435,720.00	64,280.00

99.	ด้านการส่งเสริม คุณภาพชีวิต	โครงการจัดทำ โครงการ/ กิจกรรมส่งเสริม ประสิทธิภาพ การขับเคลื่อน เศรษฐกิจ พอเพียง การ ฝึกอบรม สัมมนาทาง วิชาการและ อื่นๆ	200,000.00	198,360.00	198,360.00	1,640.00
100.	ด้านการส่งเสริม คุณภาพชีวิต	01 อุดหนุนที่ท่า การปกครอง จังหวัดสระบุรี	3,000,000.00	3,000,000.00	3,000,000.00	0.00
101.	ด้านการส่งเสริม คุณภาพชีวิต	02 อุดหนุน สถานี ตำรวจภูธรเมือง สระบุรี	400,000.00	400,000.00	400,000.00	0.00
102.	ด้านการส่งเสริม คุณภาพชีวิต	04 อุดหนุน สำนักงาน สาธารณสุข จังหวัดสระบุรี	1,500,000.00	1,500,000.00	1,500,000.00	0.00
103.	ด้านการส่งเสริม คุณภาพชีวิต	03 อุดหนุน สถานี ตำรวจภูธรเมือง สระบุรี	400,000.00	400,000.00	400,000.00	0.00
104.	ด้านการส่งเสริม คุณภาพชีวิต	ติดตั้งระบบ กล้องวงจรปิด (CCTV) ภายใน สนามกีฬา องค์การบริหาร ส่วนจังหวัด สระบุรี และ บริเวณโดยรอบ องค์การบริหาร ส่วนจังหวัดสบ.	8,400,000.00	8,400,000.00	0.00	0.00

105.	ด้านการส่งเสริม คุณภาพชีวิต	ค่าใช้จ่ายในการ จัดทำโครงการ ขับเคลื่อน นโยบายเพิ่ม พื้นที่สีเขียวในที่ สาธารณะของ องค์กรปกครอง ส่วนท้องถิ่น	569,000.00	568,220.50	568,220.50	779.50
106.	ด้านการส่งเสริม คุณภาพชีวิต	อุดหนุน สำนักงาน สาธารณสุข จังหวัดสระบุรี	33,000,000.00	33,000,000.00	33,000,000.00	0.00
107.	ด้านการส่งเสริม คุณภาพชีวิต	ก่อสร้างศูนย์ เสริมสร้าง สุขภาพ ประชาชน และ ผู้สูงอายุ	91,500,000.00	91,500,000.00	0.00	0.00
108.	ด้านการส่งเสริม คุณภาพชีวิต	โครงการป้องกัน และควบคุมโรค ติดเชื้อไวรัสโค โรนา 2019 (Covid-19) ภายในโรงเรียน หรรเทพ (รุ่งเรือง ประชาสามัคคี)	99,930.00	99,930.00	99,930.00	0.00
109.	ด้านการส่งเสริม การศึกษา ศาสนา วัฒนธรรม	ค่าใช้จ่าย โครงการรณรงค์ เพื่อป้องกันยา เสพติดใน สถานศึกษา ของโรงเรียนหรร เทพฯ	30,000.00	29,928.00	29,928.00	72.00

110.	ด้านการส่งเสริม การศึกษา ศาสนา วัฒนธรรม	ค่าใช้จ่าย โครงการพัฒนา ห้องสมุด โรงเรียน ของ โรงเรียนกรุงเทพ ฯ	100,000.00	100,000.00	100,000.00	0.00
111.	ด้านการส่งเสริม การศึกษา ศาสนา วัฒนธรรม	ค่าใช้จ่าย โครงการอาหาร กลางวันของเด็ก นักเรียน โรงเรียนกรุงเทพ ฯ	1,062,500.00	585,800.00	585,800.00	476,700.00
112.	ด้านการส่งเสริม การศึกษา ศาสนา วัฒนธรรม	ค่าใช้จ่าย โครงการเข้า ค่ายพักแรม ลูกเสือ - เนตร นารี โรงเรียนทร เทพฯ	107,000.00	106,960.00	106,960.00	40.00
113.	ด้านการส่งเสริม การศึกษา ศาสนา วัฒนธรรม	ค่าใช้จ่าย โครงการเฝ้า ระวังภาวะ โภชนาการ นักเรียน โรงเรียนกรุงเทพ (รุ่งเรืองประชา สามัคคี)	30,000.00	3,382.00	3,382.00	26,618.00
114.	ด้านการส่งเสริม การศึกษา ศาสนา วัฒนธรรม	ค่าใช้จ่าย โครงการจัดทำ แฟ้มข้อมูล พัฒนาการ นักเรียน โรงเรียนกรุงเทพ (รุ่งเรืองประชา สามัคคี)	14,000.00	14,000.00	14,000.00	0.00

115.	ด้านการส่งเสริม การศึกษา ศาสนา วัฒนธรรม	ค่าใช้จ่าย โครงการ ควบคุมและ ป้องกันโรคขาด สารไอโอดีน ใน เด็กนักเรียน โรงเรียนกรุงเทพ (รุ่งเรืองประชา สามัคคี)	10,000.00	2,900.00	2,900.00	7,100.00
116.	ด้านการส่งเสริม การศึกษา ศาสนา วัฒนธรรม	ค่าอาหารเสริม (นม)	498,200.00	302,403.00	302,403.00	195,797.00
117.	ด้านการส่งเสริม การศึกษา ศาสนา วัฒนธรรม	ค่าใช้จ่ายในการ พัฒนา ข้าราชการครู ของโรงเรียนใน สังกัด อปท.	200,000.00	200,000.00	200,000.00	0.00
118.	ด้านการส่งเสริม การศึกษา ศาสนา วัฒนธรรม	ค่าใช้จ่าย โครงการแข่งขัน กีฬาภายใน โรงเรียน และ การแข่งขันกีฬา นักเรียนองค์กร ปกครองส่วน ท้องถิ่น ระดับ ภาคกลาง และ ระดับประเทศ ร่วมกับองค์กร ปกครองส่วน ท้องถิ่นอื่น ของ โรงเรียนห ร เทพฯ	196,200.00	196,150.00	196,150.00	50.00

119	ด้านการส่งเสริม การศึกษา ศาสนา วัฒนธรรม	ค่าใช้จ่ายในการ เชื่อมต่อ อินเทอร์เน็ต ความเร็วสูง ของโรงเรียนห เทพฯ	52,800.00	52,800.00	52,800.00	0.00
120.	ด้านการส่งเสริม การศึกษา ศาสนา วัฒนธรรม	ค่าใช้จ่ายระบบ Wireless Fidelity : WiFi ของโรงเรียนห เทพฯ	7,200.00	7,200.00	7,200.00	0.00
121.	ด้านการส่งเสริม การศึกษา ศาสนา วัฒนธรรม	โครงการ สนับสนุน ค่าใช้จ่ายการ บริหาร สถานศึกษาค่า เครื่องแบบ นักเรียน ของ โรงเรียนห เทพฯ	131,070.00	90,960.00	90,960.00	40,110.00
122.	ด้านการส่งเสริม การศึกษา ศาสนา วัฒนธรรม	โครงการค่า ปรับปรุง หลักสูตร สถานศึกษาของ โรงเรียนห เทพฯ	20,000.00	20,000.00	20,000.00	0.00
123.	ด้านการส่งเสริม การศึกษา ศาสนา วัฒนธรรม	โครงการ สนับสนุน ค่าใช้จ่ายการ บริหาร สถานศึกษาค่า จัดการเรียนการ สอน (รายหัว) ของโรงเรียนห เทพฯ	1,143,200.00	602,650.00	602,650.00	540,550.00

124.	ด้านการส่งเสริม การศึกษา ศาสนา วัฒนธรรม	โครงการ สนับสนุน ค่าใช้จ่ายการ บริหาร สถานศึกษาค่า หนังสือเรียน ของโรงเรียนทร เทพฯ	216,200.00	154,890.00	154,890.00	61,310.00
125.	ด้านการส่งเสริม การศึกษา ศาสนา วัฒนธรรม	โครงการ สนับสนุน ค่าใช้จ่ายการ บริหาร สถานศึกษาค่า เครื่องอุปกรณ์ การเรียน ของ โรงเรียนทร เทพฯ	126,080.00	87,290.00	87,290.00	38,790.00
126.	ด้านการส่งเสริม การศึกษา ศาสนา วัฒนธรรม	โครงการ สนับสนุน ค่าใช้จ่ายการ บริหาร สถานศึกษาค่า กิจกรรมพัฒนา คุณภาพผู้เรียน ของโรงเรียนทร เทพฯ	270,910.00	138,130.00	138,130.00	132,780.00
127.	ด้านการส่งเสริม การศึกษา ศาสนา วัฒนธรรม	โครงการ สนับสนุน ค่าใช้จ่ายการ บริหาร สถานศึกษาค่า ปัจจัยพื้นฐาน สำหรับนักเรียน ยากจน ของ โรงเรียนทร เทพฯ	89,000.00	89,000.00	89,000.00	0.00

128.	ด้านการส่งเสริม การศึกษา ศาสนา วัฒนธรรม	ค่าใช้จ่ายในการ พัฒนาแหล่ง เรียนรู้ของ โรงเรียนหร เทพฯ	50,000.00	50,000.00	50,000.00	0.00
129.	ด้านการส่งเสริม การศึกษา ศาสนา วัฒนธรรม	ค่าใช้จ่ายจัด กิจกรรม/ โครงการจัดค่าย วิชาการบูรณา การเพื่อ การศึกษา เกี่ยวกับ ปรากฏการณ์ ทางธรรมชาติที่ เกิดขึ้นเกี่ยวกับ ดาราศาสตร์ และอื่นๆ ที่ เกี่ยวข้อง	300,000.00	299,800.00	299,800.00	200.00
130.	ด้านการส่งเสริม การศึกษา ศาสนา วัฒนธรรม	ค่าใช้จ่ายดำเนิน โครงการ/ กิจกรรม เสริมสร้างวินัย คุณธรรม จริยธรรม และ ปฏิบัติธรรม รวมถึงการ เสริมสร้าง พัฒนาความ ประพฤติของ นักเรียน เยาวชน และ ประชาชน	300,000.00	300,000.00	300,000.00	0.00

131.	ด้านการส่งเสริม การศึกษา ศาสนา วัฒนธรรม	ค่าใช้จ่าย กิจกรรมวันเด็ก แห่งชาติของ องค์การบริหาร ส่วนจังหวัด สระบุรี และ โรงเรียนกรุงเทพ (รุ่งเรืองประชา สามัคคี)	50,000.00	50,000.00	50,000.00	0.00
132.	ด้านการส่งเสริม การศึกษา ศาสนา วัฒนธรรม	ก่อสร้างเรือน เกษตรของ โรงเรียนกรุงเทพ (รุ่งเรืองประชา สามัคคี)	435,000.00	435,000.00	0.00	0.00
133.	ด้านการส่งเสริม การศึกษา ศาสนา วัฒนธรรม	01 อุดหนุน โรงเรียนสวน กุหลาบวิทยาลัย สระบุรี อ.เมือง สระบุรี จ.สระบุรี	1,990,000.00	1,990,000.00	1,990,000.00	0.00
134.	ด้านการส่งเสริม การศึกษา ศาสนา วัฒนธรรม	อุดหนุน โรงเรียนสวน กุหลาบวิทยาลัย สระบุรี	1,990,000.00	1,990,000.00	1,990,000.00	0.00
135.	ด้านการส่งเสริม การศึกษา ศาสนา วัฒนธรรม	02 อุดหนุน โรงเรียนสอง คอนวิทยาคม อ.แก่งคอย จ.สระบุรี	1,990,000.00	1,990,000.00	1,990,000.00	0.00
136.	ด้านการส่งเสริม การศึกษา ศาสนา วัฒนธรรม	ค่าใช้จ่าย โครงการออก กำลังกายเพื่อ สุขภาพ (รำ กระบอง - แอ โรบิคแดนซ์)	100,000.00	86,400.00	66,000.00	13,600.00

137.	ด้านการส่งเสริม การศึกษา ศาสนา วัฒนธรรม	โครงการการ แข่งขันกีฬา ประชาชน ภายในจังหวัด สระบุรี	590,000.00	585,749.00	585,749.00	4,251.00
138.	ด้านการส่งเสริม การศึกษา ศาสนา วัฒนธรรม	โครงการทำนุ บำรุง พระพุทธศาสนา	100,000.00	100,000.00	100,000.00	0.00
139.	ด้านการส่งเสริม การศึกษา ศาสนา วัฒนธรรม	โครงการงาน เทศกาลแสง เทียนแห่ง ศรัทธา น้อม ถวายผ้าพระ พุทธฉาย	300,000.00	300,000.00	300,000.00	0.00
140.	ด้านการส่งเสริม การศึกษา ศาสนา วัฒนธรรม	11 อุดหนุน โรงเรียนวังม่วง วิทยาคม ในการ จัดทำโครงการ ห้องเรียน อิเล็กทรอนิกส์ คลาสรูม 4.0	1,484,000.00	1,484,000.00	1,484,000.00	0.00
141.	ด้านการส่งเสริม การศึกษา ศาสนา วัฒนธรรม	09 อุดหนุน โรงเรียนพระ พุทธบาท ปลาย กุลวิทยา ในการ จัดทำโครงการ จัดซื้อเครื่อง คอมพิวเตอร์ เพื่อใช้ในการ เรียนการสอน ของนักเรียน	956,000.00	956,000.00	956,000.00	0.00

142.	ด้านการส่งเสริม การศึกษา ศาสนา วัฒนธรรม	08 อุดหนุน โรงเรียนพระ พุทธบาท พลานุกูลวิทยา ในการ จัดทำโครงการ ห้องเรียน อิเล็กทรอนิกส์ คลาสรูม 4.0	1,484,000.00	1,484,000.00	1,484,000.00	0.00
143.	ด้านการส่งเสริม การศึกษา ศาสนา วัฒนธรรม	10 อุดหนุน โรงเรียนสุธี วิทยา ในการ จัดทำโครงการ จัดหาห้องเรียน อิเล็กทรอนิกส์ คลาสรูม 4.0	2,480,000.00	2,480,000.00	2,480,000.00	0.00
144.	ด้านการส่งเสริม การศึกษา ศาสนา วัฒนธรรม	16 อุดหนุน โรงเรียนหนอง โดนวิทยา ใน การจัดทำ โครงการ ห้องเรียน อิเล็กทรอนิกส์ คลาสรูม 4.0	1,484,000.00	1,484,000.00	1,484,000.00	0.00
145.	ด้านการส่งเสริม การศึกษา ศาสนา วัฒนธรรม	15 อุดหนุน โรงเรียน มวกเหล็กวิทยา ในการจัดทำ โครงการ ห้องเรียน อิเล็กทรอนิกส์ คลาสรูม 4.0	3,476,000.00	3,476,000.00	3,476,000.00	0.00

146.	ด้านการส่งเสริม การศึกษา ศาสนา วัฒนธรรม	05 อุดหนุน โรงเรียนเทพศิรี นทร์ พุแค ใน การจัดทำ โครงการจัดซื้อ ครุภัณฑ์สำหรับ ศูนย์การเรียนรู้ โรงเรียนเทพศิรี นทร์ พุแค	4,690,000.00	4,690,000.00	4,690,000.00	0.00
147.	ด้านการส่งเสริม การศึกษา ศาสนา วัฒนธรรม	03 อุดหนุน โรงเรียนเทพศิรี นทร์ พุแค ใน การจัดทำ โครงการ ห้องเรียน อิเล็กทรอนิกส์ คลาสรูม 4.0	3,476,000.00	3,476,000.00	3,476,000.00	0.00
148.	ด้านการส่งเสริม การศึกษา ศาสนา วัฒนธรรม	04 อุดหนุน โรงเรียนเทพศิรี นทร์ พุแค ใน การจัดทำ โครงการศูนย์ คอมพิวเตอร์ และ ICT ครบ วงจร (Digital Center) โรงเรียนเทพศิรี นทร์ พุแค	2,750,000.00	2,750,000.00	2,750,000.00	0.00

149.	ด้านการส่งเสริม การศึกษา ศาสนา วัฒนธรรม	17 อุดหนุน โรงเรียนวัด หนองบัว ในการ จัดทำโครงการ จัดซื้อครุภัณฑ์ ระบบ คอมพิวเตอร์ พร้อมอุปกรณ์ สำหรับการสอน โรงเรียนวัด หนองบัว	1,182,840.00	1,182,840.00	1,182,840.00	0.00
150.	ด้านการส่งเสริม การศึกษา ศาสนา วัฒนธรรม	07 อุดหนุน โรงเรียนชั้นน้อย เหนือวิทยาคม ในการจัดทำ โครงการ ห้องเรียน อิเล็กทรอนิกส์ คลาสรูม 4.0	1,484,000.00	1,484,000.00	1,484,000.00	0.00
151.	ด้านการส่งเสริม การศึกษา ศาสนา วัฒนธรรม	06 อุดหนุน โรงเรียนโคก กระต้อนกิตติ วุฒิวทยา ใน การจัดทำ โครงการ ห้องเรียน อิเล็กทรอนิกส์ คลาสรูม 4.0	1,484,000.00	1,484,000.00	1,484,000.00	0.00
152.	ด้านการส่งเสริม การศึกษา ศาสนา วัฒนธรรม	12 อุดหนุน โรงเรียนสอง คอนวิทยาคม ในการจัดทำ โครงการ ห้องเรียน อิเล็กทรอนิกส์ คลาสรูม 4.0	1,484,000.00	1,484,000.00	1,484,000.00	0.00

153.	ด้านการส่งเสริม การศึกษา ศาสนา วัฒนธรรม	18 อุดหนุน โรงเรียนวัด มงคล ในการ จัดทำโครงการ ห้องเรียน อิเล็กทรอนิกส์ คลาสรูม 4.0	488,000.00	488,000.00	488,000.00	0.00
154.	ด้านการพัฒนาองค์กร และบุคลากรสู่การ บริหารจัดการที่ดี	ค่าใช้จ่ายในการ จัดทำโครงการ ฝึกอบรม สัมมนา เสริมสร้าง คุณธรรม จริยธรรม สำหรับคณะ ผู้บริหาร ข้าราชการ ลูกจ้างประจำ และพนักงาน จ้าง ของ องค์การบริหาร ส่วนจังหวัด สระบุรี	50,000.00	48,464.00	48,464.00	1,536.00
155.	ด้านการพัฒนาองค์กร และบุคลากรสู่การ บริหารจัดการที่ดี	ค่าใช้จ่ายในการ จัดทำโครงการ พัฒนาศักยภาพ บุคลากรของ องค์การบริหาร ส่วนจังหวัด สระบุรี	80,000.00	78,551.00	78,551.00	1,449.00

156.	ด้านการพัฒนาองค์กร และบุคลากรสู่การ บริหารจัดการที่ดี	ค่าใช้จ่ายในการ จัดทำโครงการ อบรมหลักสูตร ความรู้เกี่ยวกับ ความรับผิดชอบทาง ละเมิดของ บุคลากร องค์การบริหาร ส่วนจังหวัด สระบุรี	50,000.00	39,027.00	39,027.00	10,973.00
157.	ด้านการพัฒนาองค์กร และบุคลากรสู่การ บริหารจัดการที่ดี	ค่าจ้างที่ปรึกษา เพื่อศึกษา วิจัย ประเมินผล หรือพัฒนา ระบบต่าง ๆ ซึ่ง มิใช่เพื่อการ จัดหาหรือ ปรับปรุง ครุภัณฑ์ ที่ดิน และ/หรือ สิ่งก่อสร้าง	60,000.00	60,000.00	60,000.00	0.00
158.	ด้านการพัฒนาองค์กร และบุคลากรสู่การ บริหารจัดการที่ดี	โครงการเพิ่ม ประสิทธิภาพ การจัดเก็บ รายได้องค์การ บริหารส่วน จังหวัดสระบุรี อำเภอเมือง จังหวัดสระบุรี	20,000.00	5,350.00	5,350.00	14,650.00
159.	ด้านการพัฒนาองค์กร และบุคลากรสู่การ บริหารจัดการที่ดี	ค่าใช้จ่ายในการ ฝึกอบรม โครงการเพิ่ม ศักยภาพของ บุคลากร	17,850.00	17,850.00	17,850.00	0.00

160.	ด้านการพัฒนาองค์กร และบุคลากรสู่การ บริหารจัดการที่ดี	โครงการจัดงาน วันท้องถิ่นไทย	92,500.00	92,500.00	92,500.00	0.00
161.	ด้านการพัฒนาองค์กร และบุคลากรสู่การ บริหารจัดการที่ดี	05 อุดหนุนกอง อำนวยการ รักษาความ มั่นคงภายใน จังหวัดสระบุรี	1,500,000.00	1,500,000.00	1,500,000.00	0.00
162.	ด้านการพัฒนาองค์กร และบุคลากรสู่การ บริหารจัดการที่ดี	ก่อสร้างซุ้ม ประตูเมืองเฉลิม พระเกียรติ เนื่องในโอกาส มหามงคลพระ ราชพิธีบรม ราชาภิเษก พุทธศักราช 2562	11,640,000.00	11,640,000.00	11,640,000.00	0.00

รายงานสรุปผลการดำเนินงานประจำปีงบประมาณ พ.ศ.2563
องค์การบริหารส่วนจังหวัดสระบุรี อำเภอเมืองสระบุรี จังหวัดสระบุรี

ประเภทโครงการ	แผนการดำเนินงานทั้งหมด		อเนกประสงค์		งานพิเศษ		กิจกรรม	
	จำนวนโครงการ	งบประมาณ	จำนวนโครงการ	งบประมาณ	จำนวนโครงการ	งบประมาณ	จำนวนโครงการ	งบประมาณ
1.ด้านโครงสร้างพื้นฐาน	106	831,067,000.00	82	494,247,000.00	71	493,467,000.00	1	1,800,000.00
2.ด้านการส่งเสริมคุณภาพชีวิต	69	516,904,975.00	53	212,310,885.00	37	210,793,805.00	19	70,094,095.00
3.ด้านการส่งเสริมการศึกษา ศาสนา วัฒนธรรม	120	130,284,962.00	74	69,005,000.00	45	39,364,232.00	44	38,908,832.00
4.ด้านการพัฒนาองค์กรและบุคลากรผู้บริหารจัดการที่ดี	25	29,350,000.00	18	14,816,530.86	9	13,481,742.00	9	13,481,742.00
รวม	320	1,507,606,937.00	227	790,379,415.86	162	757,106,779.00	73	124,284,669.00

ช. ผลการดำเนินงาน

องค์การบริหารส่วนจังหวัดสระบุรี ได้ดำเนินการโครงการตามเทศบัญญัติงบประมาณ ประจำปี พ.ศ. ๒๕๖๓ ในเขตพื้นที่ โดยได้รับความร่วมมือ การส่งเสริมและสนับสนุนจากภาคประชาชน ภาครัฐ และภาคเอกชนในพื้นที่ตลอดจนโครงการต่างๆ ประสบผลสำเร็จด้วยดี ก่อให้เกิดประโยชน์แก่ประชาชนทั้งในพื้นที่และพื้นที่ใกล้เคียง โดยมีผลการดำเนินงานที่สำคัญดังนี้

องค์กรปกครองส่วนท้องถิ่นใส่ข้อมูลผลการดำเนินการ เช่น แผนภูมิ ตาราง กราฟเปรียบเทียบ รูปภาพ ผลการสำรวจความคิดเห็นของประชาชน หรือ ข้อมูลผลการดำเนินงานด้านอื่น ๆ

ผลการสำรวจความคิดเห็นของประชาชน

คณะกรรมการตรวจติดตามและประเมินผลแผนพัฒนาองค์การบริหารส่วนจังหวัดสระบุรี และฝ่ายตรวจติดตามและประเมินผลแผนงานโครงการ ได้สำรวจความพึงพอใจของประชาชนที่มีต่อผลการดำเนินงาน องค์การบริหารส่วนจังหวัดสระบุรี การประเมินความพึงพอใจของประชาชนในครั้งนี้ องค์การบริหารส่วนจังหวัดสระบุรีได้ดำเนินการติดตามและประเมินผล โดยสอบถามความคิดเห็นจากหน่วยงาน เจ้าหน้าที่ และประชาชนทั่วไป เครื่องมือในการเก็บรวบรวมข้อมูล คือ แบบสอบถาม จำนวน ๒ ฉบับ ดังนี้

๑. แบบสอบถามความพึงพอใจต่อผลการดำเนินงานขององค์การบริหารส่วนจังหวัดสระบุรีใน

ภาพรวม

๒. แบบสอบถามความพึงพอใจต่อผลการดำเนินงานขององค์การบริหารส่วนจังหวัดสระบุรี ในแต่ละยุทธศาสตร์การพัฒนา

แบบสอบถามความพึงพอใจต่อผลการดำเนินงานขององค์การบริหารส่วนจังหวัดสระบุรี ในภาพรวม

จากผลการประเมินความพึงพอใจของประชาชนต่อผลการดำเนินการขององค์การบริหารส่วนจังหวัดสระบุรี โดยการวิเคราะห์ข้อมูลจากแบบสอบถามที่ได้แจกไปทั้งสิ้น จำนวน ๑,๐๘๐ แผ่น ได้รับตอบกลับ จำนวน ๘๖๐ แผ่น คิดเป็นร้อยละ ๗๙.๖๓

ข้อมูลทั่วไป ดังนี้ ผู้ตอบแบบสอบถาม เป็นเพศชาย จำนวน ๕๐๒ ราย คิดเป็นร้อยละ ๕๘.๓๗ เพศหญิง จำนวน ๓๕๘ ราย คิดเป็นร้อยละ ๔๑.๖๓ จำแนกตามอายุของผู้ตอบแบบสอบถาม พบว่า อายุในช่วงอายุ ๒๐-๓๙ ปี มากที่สุด จำนวน ๔๑๗ ราย คิดเป็นร้อยละ ๔๘.๔๙ รองลงมาอายุในช่วงอายุ ๔๐ ปีขึ้นไป จำนวน ๓๓๖ ราย คิดเป็นร้อยละ ๓๙.๐๗ จำแนกตามระดับการศึกษา พบว่า มีการศึกษาในระดับปวช./ปวส./อนุปริญญา มากที่สุด จำนวน ๒๖๙ ราย คิดเป็นร้อยละ ๓๑.๒๘ รองลงมาคือ ระดับการศึกษาปริญญาตรี จำนวน ๑๙๒ ราย คิดเป็นร้อยละ ๒๒.๓๓

ข้อมูลความพึงพอใจต่อผลการดำเนินงานขององค์การบริหารส่วนจังหวัดสระบุรี ในภาพรวม ดังตาราง

ประเด็น	พอใจมาก(%)	พอใจ(%)	ไม่พอใจ(%)
๑. มีการเปิดโอกาสให้ประชาชนมีส่วนร่วมในโครงการ/กิจกรรม	๔๗.๓๓	๕๑.๐๕	๑.๖๒
๒. มีการประชาสัมพันธ์ให้ประชาชนรับรู้ข้อมูลของโครงการ/กิจกรรม	๔๘.๔๙	๔๙.๘๘	๑.๖๓
๓. มีการเปิดโอกาสให้ประชาชนแสดงความคิดเห็นในโครงการ/กิจกรรม	๕๐.๐๐	๔๘.๙๕	๑.๐๕
๔. มีการรายงานผลการดำเนินงานของโครงการ/ กิจกรรมต่อสาธารณะ	๔๙.๗๗	๔๘.๒๖	๑.๙๗
๕. การเปิดโอกาสให้ประชาชนตรวจสอบการดำเนินโครงการ/กิจกรรม	๔๖.๕๑	๕๑.๔๐	๒.๐๙
๖. การดำเนินงานเป็นไปตามระยะเวลาที่กำหนด	๔๘.๒๖	๔๙.๖๕	๒.๐๙
๗. ผลการดำเนินโครงการ/กิจกรรมนำไปสู่การแก้ไขปัญหาของประชาชนในท้องถิ่น	๔๗.๙๑	๕๐.๒๓	๑.๘๖
๘. การแก้ไขปัญหา และการตอบสนองความต้องการของประชาชน	๔๗.๔๔	๕๐.๓๕	๒.๒๑

๙. ประโยชน์ที่ประชาชนได้รับจากการดำเนินโครงการ/ กิจกรรม	๔๙.๕๒	๔๘.๗๒	๑.๘๖
--	-------	-------	------

จากตารางจะเห็นได้ว่า ประชาชนส่วนใหญ่มีระดับความพอใจมาก ในข้อที่ ๓ มีการเปิดโอกาสให้ประชาชนแสดงความคิดเห็นในโครงการ/กิจกรรม คิดเป็นร้อยละ ๕๐.๐๐ ระดับความพึงพอใจ ในข้อที่ ๕ การเปิดโอกาสให้ประชาชนตรวจสอบการดำเนินโครงการ/กิจกรรม คิดเป็นร้อยละ ๕๑.๔๐ และระดับไม่พอใจ ในข้อที่ ๘ การแก้ไขปัญหา และการตอบสนองความต้องการของประชาชน คิดเป็นร้อยละ ๒.๒๑

แบบสอบถามความพึงพอใจต่อผลการดำเนินงานขององค์การบริหารส่วนจังหวัดสระบุรี ในแต่ละยุทธศาสตร์การพัฒนา

จากผลการประเมินความพึงพอใจของประชาชนต่อผลการดำเนินการ ขององค์การบริหารส่วนจังหวัดสระบุรี โดยการวิเคราะห์ข้อมูลจากแบบสอบถามที่ได้แจกไปทั้งสิ้น จำนวน ๑,๐๘๐ แผ่น ได้รับตอบกลับจำนวน ๘๖๐ แผ่น คิดเป็นร้อยละ ๗๙.๖๓

ข้อมูลทั่วไป ดังนี้ ผู้ตอบแบบสอบถาม เป็นเพศชาย จำนวน ๕๐๗ ราย คิดเป็นร้อยละ ๕๘.๙๕ เพศหญิง จำนวน ๓๕๓ ราย คิดเป็นร้อยละ ๔๑.๐๕ จำแนกตามอายุของผู้ตอบแบบสอบถาม พบว่า อายุในช่วง ๒๐-๓๙ ปี มากที่สุดจำนวน ๓๙๖ ราย คิดเป็นร้อยละ ๔๖.๐๕ รองลงมาอายุในช่วง ๔๐ ปีขึ้นไป จำนวน ๓๓๒ ราย คิดเป็นร้อยละ ๓๘.๖๐ จำแนกตามระดับการศึกษา พบว่า มีการศึกษาในระดับปวช./ปวส./อนุปริญญา มากที่สุด จำนวน ๒๕๖ ราย คิดเป็นร้อยละ ๒๙.๗๗ รองลงมาคือ ระดับปริญญาตรี จำนวน ๑๘๘ ราย คิดเป็นร้อยละ ๒๑.๘๖

ข้อมูลความพึงพอใจต่อผลการดำเนินงานขององค์การบริหารส่วนจังหวัดสระบุรี ในแต่ละยุทธศาสตร์การพัฒนา ดังตาราง

ประเด็น	พอใจมาก(%)	พอใจ(%)	ไม่พอใจ(%)
๑. ด้านโครงสร้างพื้นฐาน	๔๖.๕๑	๕๑.๙๘	๑.๕๑
๒. ด้านการส่งเสริมคุณภาพชีวิต	๕๐.๐๐	๔๘.๑๔	๑.๘๖
๓. ด้านส่งเสริมการท่องเที่ยว อนุรักษ์วัฒนธรรม จารีต ประเพณีและภูมิปัญญาท้องถิ่น	๕๐.๙๓	๔๗.๒๑	๑.๘๖
๔. ด้านการพัฒนาองค์กรและบุคลากรสู่การบริหารจัดการที่ดี	๕๒.๖๗	๔๕.๓๕	๑.๙๘

จากตารางจะเห็นได้ว่า ประชาชนส่วนใหญ่มีความพึงพอใจต่อผลการดำเนินงานขององค์การบริหารส่วนจังหวัดสระบุรี ในแต่ละยุทธศาสตร์ ดังนี้ มีความพอใจในระดับพอใจ ในข้อที่ ๔ ด้านการพัฒนาองค์กรและบุคลากรสู่การบริหารจัดการที่ดี คิดเป็นร้อยละ ๕๒.๖๗ รองลงมา มีระดับความพึงพอใจ ในข้อ ๑. ด้านโครงสร้างพื้นฐาน คิดเป็นร้อยละ ๕๑.๙๘ และระดับไม่พอใจ ใน ข้อ ๔. ด้านการพัฒนาองค์กรและบุคลากรสู่การบริหารจัดการที่ดีคิดเป็นร้อยละ ๑.๙๘

รูปถ่ายประกอบตามยุทธศาสตร์

๑. ยุทธศาสตร์ด้านโครงสร้างพื้นฐาน



๒. ยุทธศาสตร์ด้านการส่งเสริมคุณภาพชีวิต





๓. ยุทธศาสตร์ด้านการส่งเสริมการศึกษา ศาสนา วัฒนธรรม



ภาคผนวก



คำสั่งองค์การบริหารส่วนจังหวัดสระบุรี

ที่ ๗๗๙/๒๕๖๑

เรื่อง แต่งตั้งคณะกรรมการติดตามและประเมินผลแผนพัฒนาองค์การบริหารส่วนจังหวัดสระบุรี

ตามคำสั่ง องค์การบริหารส่วนจังหวัดสระบุรี ที่ ๘๓๘/๒๕๕๙ ลงวันที่ ๑๗ พฤศจิกายน ๒๕๕๙ ได้แต่งตั้งคณะกรรมการติดตามและประเมินผลแผนพัฒนา องค์การบริหารส่วนจังหวัดสระบุรี ซึ่งได้หมดวาระลง เมื่อวันที่ ๑๗ ตุลาคม ๒๕๖๑ นั้น

อาศัยอำนาจตามความในข้อ ๒๘ แห่งระเบียบกระทรวงมหาดไทย ว่าด้วยการจัดทำแผนพัฒนาขององค์กรปกครองส่วนท้องถิ่น พ.ศ.๒๕๔๘ และแก้ไขเพิ่มเติม (ฉบับที่ ๓) พ.ศ.๒๕๖๑ ข้อ ๒๘ (๕) ให้อยู่ในตำแหน่งคราวละสี่ปี จึงแต่งตั้งคณะกรรมการติดตามและประเมินผลแผนพัฒนาองค์การบริหารส่วนจังหวัดสระบุรี ดังต่อไปนี้

- | | | |
|----------------------------------|--|---------|
| ๑. นายจรัสศักดิ์ จิงรัมย์พานิช | สมาชิกสภาองค์การบริหารส่วนจังหวัดสระบุรี
เขตอำเภอหนองแค | กรรมการ |
| ๒. นายสมพล ปิดกวงษ์ | สมาชิกสภาองค์การบริหารส่วนจังหวัดสระบุรี
เขตอำเภอเมืองสระบุรี | กรรมการ |
| ๓. นายวนพล จันทร์วิทัน | สมาชิกสภาองค์การบริหารส่วนจังหวัดสระบุรี
เขตอำเภอแก่งคอย | กรรมการ |
| ๔. นายสุทัศน์ แดงโสภา | ผู้แทนประชาคมท้องถิ่นที่ประชาคมท้องถิ่น
คัดเลือก | กรรมการ |
| ๕. นางดวงมณี ทิพย์สังข์วงษ์ | ผู้แทนประชาคมท้องถิ่นที่ประชาคมท้องถิ่น
คัดเลือก | กรรมการ |
| ๖. นายสิริชัย ธงรัตน์นะ | ผู้แทนหน่วยงานที่เกี่ยวข้องที่ผู้บริหารท้องถิ่น
คัดเลือก | กรรมการ |
| ๗. นายสวัสดิ์ แมนบุตร | ผู้แทนหน่วยงานที่เกี่ยวข้องที่ผู้บริหารท้องถิ่น
คัดเลือก | กรรมการ |
| ๘. นายเพชร เอกกิจเจริญ | ผู้ทรงคุณวุฒิที่ผู้บริหารท้องถิ่นคัดเลือก | |
| ๙. นางสาวจำลอง จีระจิตต์ | ผู้ทรงคุณวุฒิที่ผู้บริหารท้องถิ่นคัดเลือก | |
| ๑๐. ผู้อำนวยการกองช่าง | | กรรมการ |
| ๑๑. ผู้อำนวยการกองแผนและงบประมาณ | | กรรมการ |

ให้คณะ...

ให้คณะกรรมการติดตามและประเมินผลแผนพัฒนาองค์การบริหารส่วนจังหวัดสระบุรี
มีอำนาจหน้าที่ ดังนี้

- (๑) กำหนดแนวทาง วิธีการในการติดตามและประเมินผลแผนพัฒนา
 - (๒) ดำเนินการติดตามและประเมินผลแผนพัฒนา
 - (๓) รายงานผลและเสนอความเห็น ซึ่งได้จากการติดตามและประเมินผลแผนพัฒนา
ต่อผู้บริหารท้องถิ่น เพื่อให้ผู้บริหารท้องถิ่นเสนอต่อสภาท้องถิ่น คณะกรรมการพัฒนาท้องถิ่น พร้อมทั้ง
ประกาศผลการติดตามและประเมินผลแผนพัฒนาท้องถิ่น ให้ประชาชนในท้องถิ่นทราบในที่เปิดเผย ภายใน
สิบห้าวัน นับแต่วันรายงานผลและเสนอความเห็นดังกล่าว และต้องปิดประกาศไว้เป็นระยะเวลาไม่น้อยกว่า
สามสิบวัน โดยอย่างน้อยปีละหนึ่งครั้ง ภายในเดือนธันวาคมของทุกปี
 - (๔) แต่งตั้งคณะอนุกรรมการ หรือคณะทำงานเพื่อช่วยปฏิบัติงานตามที่เห็นสมควร
- ทั้งนี้ ตั้งแต่บัดนี้เป็นต้นไป

สั่ง ณ วันที่ ๑๑ ธันวาคม พ.ศ.๒๕๖๑

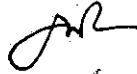

(นายเรืองศักดิ์ วรรณ)

ปลัดองค์การบริหารส่วนจังหวัด ปฏิบัติหน้าที่
นายกองค์การบริหารส่วนจังหวัดสระบุรี



คำสั่งองค์การบริหารส่วนจังหวัดสระบุรี

ที่ ๘๑๑ / ๒๕๖๑

เรื่อง แต่งตั้งประธานและเลขานุการคณะกรรมการติดตามและประเมินผล
แผนพัฒนาองค์การบริหารส่วนจังหวัดสระบุรี

ตามที่ได้มีคำสั่งองค์การบริหารส่วนจังหวัดสระบุรี ที่ ๘๓๘/๒๕๕๙ ลงวันที่ ๑๗ ตุลาคม ๒๕๕๙
แต่งตั้งคณะกรรมการติดตามและประเมินผลแผนพัฒนาองค์การบริหารส่วนจังหวัดสระบุรีไปแล้ว นั้น

อาศัย อำนาจตามระเบียบกระทรวงมหาดไทย ว่าด้วยการจัดทำแผนพัฒนาองค์กรปกครอง
ส่วนท้องถิ่น พ.ศ.๒๕๔๘ ข้อ ๒๘ และมติที่ประชุมคณะกรรมการติดตามและประเมินผลแผนพัฒนาองค์การ
บริหารส่วนจังหวัดสระบุรี เมื่อวันที่ ๑๘ ธันวาคม ๒๕๖๑ จึงแต่งตั้งประธานคณะกรรมการและเลขานุการ
คณะกรรมการติดตามและประเมินผลแผนพัฒนาองค์การบริหารส่วนจังหวัดสระบุรี ดังนี้

- | | |
|------------------------|---|
| ๑. นายวนพล จันทร์วิทัน | เป็น ประธานคณะกรรมการติดตามและ
ประเมินผลแผนพัฒนาองค์การบริหารส่วน
จังหวัดสระบุรี |
| ๒. นายสมุท วุฒิสาสตร์ | เป็น เลขานุการคณะกรรมการติดตามและ
ประเมินผลแผนพัฒนาองค์การบริหารส่วน
จังหวัดสระบุรี |

ทั้งนี้ ตั้งแต่บัดนี้เป็นต้นไป

สั่ง ณ วันที่ ๒๕ ธันวาคม พ.ศ. ๒๕๖๑

(นายเรืองศักดิ์ วรหาญ)

ปลัดองค์การบริหารส่วนจังหวัด ปฏิบัติหน้าที่
นายกองค์การบริหารส่วนจังหวัดสระบุรี



ประกาศคณะกรรมการติดตามและประเมินผลแผนพัฒนาองค์การบริหารส่วนจังหวัดสระบุรี
เรื่อง แต่งตั้งคณะอนุกรรมการติดตามและประเมินผลแผนพัฒนาองค์การบริหารส่วนจังหวัดสระบุรี

อาศัยอำนาจตามความในข้อ ๒๙ (๔) แห่งระเบียบกระทรวงมหาดไทย ว่าด้วยการจัดทำ
แผนพัฒนาขององค์กรปกครองส่วนท้องถิ่น พ.ศ.๒๕๔๘ โดยความเห็นชอบของคณะกรรมการติดตามและ
ประเมินผลแผนพัฒนาองค์การบริหารส่วนจังหวัดสระบุรี ในการประชุม ครั้งที่ ๑/๒๕๖๓ เมื่อวันที่
๒๒ กันยายน ๒๕๖๓ จึงแต่งตั้งคณะอนุกรรมการติดตามและประเมินผลแผนพัฒนาองค์การบริหารส่วนจังหวัด
สระบุรี เพื่อทำหน้าที่ช่วยเหลือคณะกรรมการติดตามและประเมินผลแผนพัฒนาองค์การบริหารส่วนจังหวัด
สระบุรี ดังต่อไปนี้

กลุ่มที่ ๑ รับผิดชอบยุทธศาสตร์ที่ ๑ (ด้านโครงสร้างพื้นฐาน) ยุทธศาสตร์ที่ ๓ (ด้านการศึกษา
ศาสนา วัฒนธรรม)

- | | | |
|--|----------------------------------|-------------------------------|
| ๑.๑ นายสุจิน บุญมาเลิศ | รองปลัดองค์การบริหารส่วนจังหวัด | ประธานอนุกรรมการ |
| ๑.๒ นายพงษ์เทพ จันทร์ไพร | หัวหน้าฝ่ายนิติการและการพาณิชย์ | อนุกรรมการ |
| ๑.๓ นายพรชัย แก้วบังวัน | วิศวกรโยธาชำนาญการ | อนุกรรมการ |
| ๑.๔ นายภุริทัต กิจเกตุ | นายช่างโยธาชำนาญงาน | อนุกรรมการ |
| ๑.๕ หัวหน้าฝ่ายตรวจติดตามประเมินผลแผนงานและโครงการ | | อนุกรรมการ |
| ๑.๖ น.ส.หทัยรัตน์ เลี้ยวชวลิต | นักวิเคราะห์นโยบายและแผนชำนาญการ | อนุกรรมการ
และเลขานุการ |
| ๑.๗ น.ส.กัญญารัตน์ วุฒิการณ | เจ้าพนักงานธุรการปฏิบัติงาน | อนุกรรมการและผู้ช่วยเลขานุการ |

กลุ่มที่ ๒ รับผิดชอบยุทธศาสตร์ที่ ๒ (ด้านส่งเสริมคุณภาพชีวิต) ยุทธศาสตร์ที่ ๔ (ด้านการ
พัฒนาองค์กรและบุคลากรสู่การบริหารจัดการที่ดี)

- | | | |
|--|---------------------------------|------------------|
| ๒.๑ นางสาวนิภา ประชีพนาย | รองปลัดองค์การบริหารส่วนจังหวัด | ประธานอนุกรรมการ |
| ๒.๒ นางสาววิริยา แสงมณี | นิติกรชำนาญการ | อนุกรรมการ |
| ๒.๓ นายมารุต ชาวสวน | วิศวกรโยธาชำนาญการ | อนุกรรมการ |
| ๒.๔ นายชัยภัทร คงสมอาจ | นายช่างเขียนแบบชำนาญงาน | อนุกรรมการ |
| ๒.๕ หัวหน้าฝ่ายตรวจติดตามประเมินผลแผนงานและโครงการ | | อนุกรรมการ |

แบบสำรวจความพึงพอใจ ประจำปี พ.ศ.2563

แบบสำรวจความพึงพอใจต่อผลการดำเนินงานขององค์การบริหารส่วนจังหวัดสระบุรี ในแต่ละ
ยุทธศาสตร์การพัฒนา หน่วยงาน.....ตำบล.....อำเภอ.....

ตอนที่ 1

1. ข้อมูลทั่วไป

เพศ ชาย หญิง

อายุ ต่ำกว่า 20 ปี 20 - 39 ปี 40 ปีขึ้นไป

2. ระดับการศึกษาสูงสุด

ไม่ได้รับการศึกษา ประถมศึกษา มัธยมศึกษา

ปวช./ปวส./ปวท./อนุปริญญา ปริญญาตรี

สูงกว่าปริญญาตรี

**ตอนที่ 2 ประเมินความพึงพอใจต่อผลการดำเนินงานขององค์การบริหารส่วนจังหวัดสระบุรี ในแต่ละ
ยุทธศาสตร์การพัฒนา**

ยุทธศาสตร์ ลำดับที่	ความพึงพอใจแต่ละยุทธศาสตร์	พอใจมาก	พอใจ	ไม่พอใจ
1	ด้านโครงสร้างพื้นฐาน			
2	ด้านส่งเสริมคุณภาพชีวิต			
3	ด้านการส่งเสริมการศึกษา ศาสนา วัฒนธรรม			
4	ด้านการพัฒนาองค์กรและบุคลากรสู่ การบริหารจัดการที่ดี			

ตอนที่ 3 ข้อเสนอแนะ

แบบสำรวจความพึงพอใจ ประจำปี พ.ศ.2563

แบบสำรวจความพึงพอใจต่อผลการดำเนินงานขององค์การบริหารส่วนจังหวัดสระบุรี ในภาพรวม
 หน่วยงาน.....ตำบล.....อำเภอ.....

ตอนที่ 1

1. ข้อมูลทั่วไป

- เพศ ชาย หญิง
- อายุ ต่ำกว่า 20 ปี 20 - 39 ปี 40 ปีขึ้นไป

2. ระดับการศึกษาสูงสุด

- ไม่ได้รับการศึกษา ประถมศึกษา มัธยมศึกษา
- ปวช./ปวส./ปวท./อนุปริญญา ปริญญาตรี
- สูงกว่าปริญญาตรี

ตอนที่ 2 ประเมินความพึงพอใจต่อผลการดำเนินงานขององค์การบริหารส่วนจังหวัดสระบุรี ในภาพรวม

ลำดับที่	ความพึงพอใจ	พอใจมาก	พอใจ	ไม่พอใจ
1	มีการเปิดโอกาสให้ประชาชนมีส่วนร่วมในโครงการ/กิจกรรม			
2	มีการประชาสัมพันธ์ให้ประชาชนรับรู้ข้อมูลของโครงการ/กิจกรรม			
3	มีการเปิดโอกาสให้ประชาชนแสดงความคิดเห็นในโครงการ/กิจกรรม			
4	มีการรายงานผลการดำเนินงานของโครงการ/กิจกรรมต่อสาธารณะ			
5	การเปิดโอกาสให้ประชาชนตรวจสอบการดำเนินโครงการ/กิจกรรม			
6	การดำเนินงานเป็นไปตามระยะเวลาที่กำหนด			
7	ผลการดำเนินโครงการ/กิจกรรมนำไปสู่การแก้ไขปัญหาของประชาชนในท้องถิ่น			
8	การแก้ไขปัญหา และการตอบสนองความต้องการของประชาชน			
9	ประโยชน์ที่ประชาชนได้รับจากการดำเนินโครงการ/กิจกรรม			

ตอนที่ 3 ข้อเสนอแนะ

.....

.....

.....



องค์การบริหารส่วนจังหวัดสระบุรี
กองแผนและงบประมาณ (ฝ่ายตรวจติดตามและประเมินผลแผนงานและโครงการ)