



# รายงานผลการดำเนินงาน ประจำปีงบประมาณ พ.ศ. 2564

ภายใต้ระบบสารสนเทศเพื่อการวางแผน และประเมินผล  
ขององค์กรปกครองส่วนท้องถิ่น ( e - plan )



ฝ่ายตรวจติดตามและประเมินผล  
กองยุทธศาสตร์และงบประมาณ  
องค์การบริหารส่วนจังหวัดสุราษฎร์ธานี

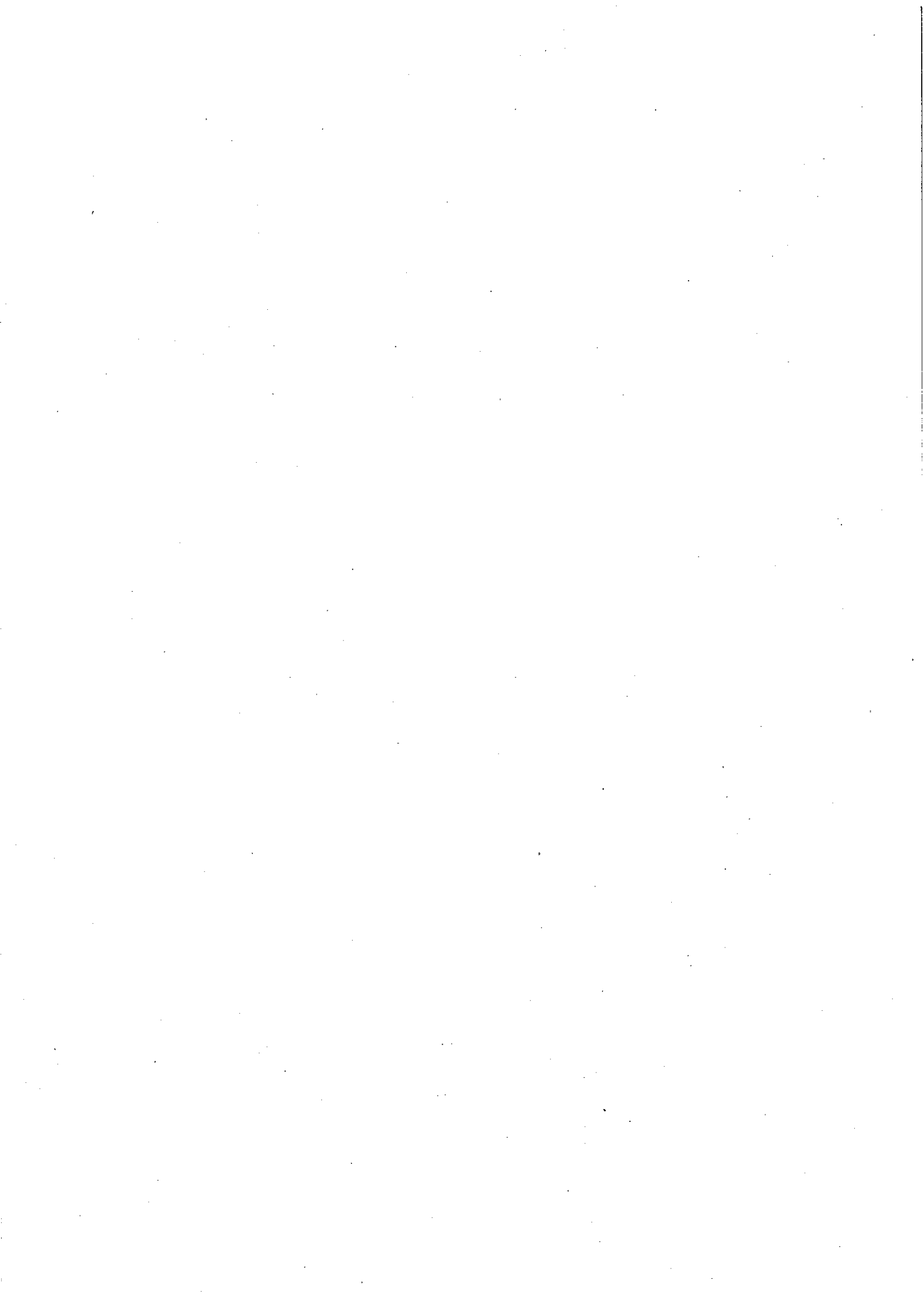



ประกาศองค์การบริหารส่วนจังหวัดสระบุรี  
เรื่อง รายงานผลการดำเนินงาน ประจำปีงบประมาณ พ.ศ.๒๕๖๔ ภายใต้ระบบสารสนเทศเพื่อการ  
วางแผนและประเมินผลขององค์กรปกครองส่วนท้องถิ่น (e - plan)  
ขององค์การบริหารส่วนจังหวัดสระบุรี

.....

ตามที่กรมส่งเสริมการปกครองท้องถิ่น ได้จัดทำระบบสารสนเทศการบริหารจัดการ  
เพื่อการวางแผน และการประเมินผลขององค์กรปกครองส่วนท้องถิ่น (e-plan) โดยมีวัตถุประสงค์หลัก  
เพื่อสร้างระบบการติดตามและประเมินผลการดำเนินงานขององค์กรปกครองส่วนท้องถิ่น ในหลักการและ  
รูปแบบเดียวกันทั่วประเทศ ซึ่งระบบ e - plan เป็นเครื่องมือช่วยประเมินผลของการดำเนินงานโครงการต่างๆ  
ตามแผนและวิเคราะห์ความสอดคล้องของการวางแผนใช้จ่ายงบประมาณกับยุทธศาสตร์แต่ละระดับได้ นั้น

องค์การบริหารส่วนจังหวัดสระบุรี ได้บันทึกข้อมูลในระบบ e - plan ประจำปีงบประมาณ  
พ.ศ.๒๕๖๔ website : <http://e-plan.thailocaladmin.go.th> เรียบร้อยแล้ว รายละเอียดปรากฏตาม  
เอกสารแนบท้ายประกาศนี้

จึงประกาศให้ทราบโดยทั่วกัน

ประกาศ ณ วันที่ ๒๔ กุมภาพันธ์ พ.ศ.๒๕๖๕

(นายธนภุต อัดตะสัมปฺณณะ)  
รองนายกองค์การบริหารส่วนจังหวัด ปฏิบัติราชการแทน  
นายกองค์การบริหารส่วนจังหวัดสระบุรี



## คำนำ

รายงานผลการดำเนินงาน ปีงบประมาณ พ.ศ. ๒๕๖๔ ภายใต้ระบบสารสนเทศเพื่อการวางแผนและประเมินขององค์กรปกครองส่วนท้องถิ่น (e - plan) ซึ่งเป็นระบบปฏิบัติการคอมพิวเตอร์ภายใต้แนวคิดการนำเทคโนโลยีสารสนเทศมาประยุกต์ใช้อย่างเหมาะสมให้องค์กรปกครองส่วนท้องถิ่นใช้เป็นข้อมูลในการวางแผนและติดตามประเมินผลการบริหารงานอย่างต่อเนื่องถึงปัจจุบัน

องค์การบริหารส่วนจังหวัดสระบุรี หวังเป็นอย่างยิ่งว่า รายงานผลการดำเนินงาน ปีงบประมาณ พ.ศ. ๒๕๖๔ ภายใต้ระบบสารสนเทศเพื่อการวางแผนและประเมินขององค์กรปกครองส่วนท้องถิ่น (e - plan) คงเป็นประโยชน์แก่ผู้เกี่ยวข้อง ได้ใช้ประโยชน์อย่างมีประสิทธิภาพและประสิทธิผล และเป็นประโยชน์ต่อการบริหารจัดการข้อมูลขององค์การบริหารส่วนจังหวัดสระบุรี เพื่อสนับสนุนพัฒนาแก่ประชาชนต่อไป

ฝ่ายตรวจติดตามและประเมินผลแผนงานและโครงการ  
กองยุทธศาสตร์และงบประมาณ  
ธันวาคม ๒๕๖๔

## สารบัญ

| เรื่อง   | หน้า |
|--|------|
| ★ ประกาศองค์การบริหารส่วนจังหวัดสระบุรี  | ๑    |
| เรื่อง การรายงานผลการดำเนินการในรอบปีงบประมาณ พ.ศ.๒๕๖๔   |      |
| ★ ก.วิสัยทัศน์   | ๑    |
| ★ ข.พันธกิจ  | ๑    |
| ★ ค.ยุทธศาสตร์การพัฒนา   | ๑    |
| ★ ง.การวางแผน  | ๒    |
| ★ จ.การจัดทำงบประมาณ   | ๒    |
| ☀ รายละเอียดโครงการในข้อบัญญัติฯ   | ๓    |
| ★ ฉ.การใช้จ่ายงบประมาณ   | ๓๗   |
| ☀ รายละเอียดโครงการในข้อบัญญัติที่มีการก่อกำหนดผู้กักกัน/ลงนามในสัญญา  | ๓๘   |
| ★ รายงานสรุปผลการดำเนินงานปี ๒๕๖๔  | ๔๕   |
| ★ ภาคผนวก  | ๔๖   |
| - คำสั่งองค์การบริหารส่วนจังหวัดสระบุรี ที่ ๗๗๙ /๒๕๖๑  | ๔๗   |
| เรื่องแต่งตั้งคณะกรรมการติดตามและประเมินผลแผนพัฒนาองค์การบริหารส่วนจังหวัดสระบุรี  |      |
| - คำสั่งองค์การบริหารส่วนจังหวัดสระบุรี ที่ ๘๑๑ /๒๕๖๑  | ๔๙   |
| เรื่องแต่งตั้งประธานและเลขานุการคณะกรรมการติดตามและประเมินผลแผนพัฒนาองค์การบริหารส่วนจังหวัดสระบุรี  |      |
| - คำสั่งองค์การบริหารส่วนจังหวัดสระบุรี ที่ ๓๙๖ /๒๕๖๔  | ๕๐   |
| เรื่องแต่งตั้งคณะกรรมการติดตามและประเมินผลแผนพัฒนาองค์การบริหารส่วนจังหวัดสระบุรีแทนตำแหน่งที่ว่าง   |      |
| - คำสั่งองค์การบริหารส่วนจังหวัดสระบุรี ที่ ๑๔๘๘ /๒๕๖๔   | ๕๑   |
| เรื่องแต่งตั้งคณะกรรมการติดตามและประเมินผลแผนพัฒนาองค์การบริหารส่วนจังหวัดสระบุรีแทนตำแหน่งที่ว่าง   |      |
| - คำสั่งองค์การบริหารส่วนจังหวัดสระบุรี ที่ ๑๗๖๑ /๒๕๖๔   | ๕๒   |
| เรื่องแต่งตั้งประธานกรรมการติดตามและประเมินผลแผนพัฒนาองค์การบริหารส่วนจังหวัดสระบุรี   |      |
| - ประกาศคณะกรรมการติดตามและประเมินผลแผนพัฒนาองค์การบริหารส่วนจังหวัดสระบุรี เรื่องแต่งตั้งคณะกรรมการติดตามและประเมินผลแผนพัฒนาองค์การบริหารส่วนจังหวัดสระบุรี ลงวันที่ ๗ ธันวาคม พ.ศ. ๒๕๖๔ | ๕๓   |

☀ ข้อมูล ณ วันที่ ๑๗ ธันวาคม ๒๕๖๔



ประกาศองค์การบริหารส่วนจังหวัดสระบุรี  
เรื่อง การรายงานผลการดำเนินงานในรอบปีงบประมาณ พ.ศ.๒๕๖๔

\*\*\*\*\*

ด้วยรัฐธรรมนูญ มาตรา ๒๕๓ กำหนดให้ องค์กรปกครองส่วนท้องถิ่น สภาท้องถิ่น และผู้บริหารท้องถิ่น เปิดเผยข้อมูลและรายงานผลการดำเนินงานให้ประชาชนทราบ รวมตลอดทั้ง มีกลไกให้ประชาชนในท้องถิ่นมีส่วนร่วมด้วย ประกอบกับระเบียบกระทรวงมหาดไทย

ระเบียบกระทรวงมหาดไทย ว่าด้วยการจัดทำแผนพัฒนาขององค์กรปกครองส่วนท้องถิ่น พ.ศ. ๒๕๔๘ และแก้ไขเพิ่มเติม (ฉบับที่ ๓) พ.ศ.๒๕๖๑ ข้อ ๒๙ (๓) รายงานผลและเสนอความเห็นซึ่งได้จากการติดตามและประเมินผลแผนพัฒนาท้องถิ่นต่อผู้บริหารท้องถิ่น เพื่อให้ผู้บริหารท้องถิ่นเสนอต่อสภาท้องถิ่นและคณะกรรมการพัฒนาท้องถิ่นพร้อมทั้งประกาศผลการติดตามและประเมินผลแผนพัฒนาท้องถิ่นให้ประชาชนในท้องถิ่นทราบในที่เปิดเผยภายในสิบห้าวัน นับแต่วันรายงานผลและเสนอความเห็นดังกล่าว และต้องปิดประกาศไว้เป็นระยะเวลาไม่น้อยกว่าสามสิบวันโดยอย่างน้อยปีละหนึ่งครั้งภายในเดือนธันวาคมของทุกปี

ดังนั้นเพื่อการปฏิบัติให้เป็นไปตามเจตนารมณ์ ของระเบียบกระทรวงมหาดไทยว่าด้วยการจัดทำแผนพัฒนาองค์กรปกครองส่วนท้องถิ่น องค์การบริหารส่วนจังหวัดสระบุรี จึงขอประกาศผลการดำเนินงานการจัดทำงบประมาณ การใช้จ่าย และผลการดำเนินงาน รวมทั้งการติดตามและประเมินผลแผนพัฒนาท้องถิ่น ในรอบปีงบประมาณ พ.ศ. ๒๕๖๔ มา เพื่อให้ประชาชนได้มีส่วนร่วมในการตรวจสอบและกำกับการบริหารจัดการ องค์การบริหารส่วนจังหวัดสระบุรี ดังนี้

ก. **วิสัยทัศน์** ของอบจ.สระบุรี

"สาธารณูปโภคมาตรฐาน ชุมชนมีคุณภาพชีวิตที่ดี"

ข. **พันธกิจ** ของอบจ.สระบุรี

๑. เสริมสร้างความน่าอยู่ของจังหวัดสระบุรี
๒. เสริมสร้างคุณภาพชีวิตของประชาชนให้มีความเป็นอยู่ที่ดี สู่การเป็นชุมชนเข้มแข็ง
๓. ส่งเสริมการศึกษา สืบสานวัฒนธรรมประเพณี ภูมิปัญญาท้องถิ่น
๔. ส่งเสริม สนับสนุนให้ประชาชนดำรงชีวิตตามแนวคิดเศรษฐกิจพอเพียง

ค. **ยุทธศาสตร์การพัฒนา** ขององค์การบริหารส่วนจังหวัดสระบุรีได้กำหนดยุทธศาสตร์และแนวทางการพัฒนา ยุทธศาสตร์ไว้ ๔ ยุทธศาสตร์ ดังนี้

๑. ด้านโครงสร้างพื้นฐาน
๒. ด้านการส่งเสริมคุณภาพชีวิต
๓. ด้านการส่งเสริมการศึกษา ศาสนา วัฒนธรรม
๔. ด้านการพัฒนาองค์กรและบุคลากรสู่การบริหารจัดการที่ดี

**ง. การวางแผน**

องค์การบริหารส่วนจังหวัดสระบุรี ได้จัดทำแผนยุทธศาสตร์การพัฒนาและแผนพัฒนา ๕ ปี (พ.ศ. ๒๕๖๑ - ๒๕๖๕) ตามกระบวนการที่บัญญัติไว้ในระเบียบกระทรวงมหาดไทย โดยผ่านการมีส่วนร่วมของประชาชน เช่น การจัดเวทีประชาคม การประชุมกรรมการชุมชน เพื่อรับฟังปัญหาและความต้องการที่แท้จริงของประชาชนในพื้นที่ ก่อนนำมาจัดทำโครงการเพื่อพัฒนาพื้นที่ ที่บรรจุไว้ในแผนพัฒนา ๓ ปี ต่อไป

องค์การบริหารส่วนจังหวัดสระบุรี ได้ประกาศใช้แผนพัฒนา ๕ ปี (พ.ศ. ๒๕๖๑ - ๒๕๖๕) โดยได้กำหนดโครงการที่จะดำเนินการตามแผนพัฒนา ๕ ปี (พ.ศ. ๒๕๖๑ - ๒๕๖๕)

| ยุทธศาสตร์  | ๒๕๖๑     |             | ๒๕๖๒      |                       | ๒๕๖๓       |                       | ๒๕๖๔       |                         | ๒๕๖๕       |                         |
|---|----------|-------------|-----------|-----------------------|------------|-----------------------|------------|-------------------------|------------|-------------------------|
|   | จำนวน    | งบประมาณ    | จำนวน     | งบประมาณ              | จำนวน      | งบประมาณ              | จำนวน      | งบประมาณ                | จำนวน      | งบประมาณ                |
| ด้านโครงสร้างพื้นฐาน                                | ๐        | ๐.๐๐        | ๒๐        | ๑๒๙,๒๕๕,๐๐๐.๐๐        | ๕๒         | ๓๓๔,๕๕๘,๐๐๐.๐๐        | ๖๖         | ๓๗๖,๙๒๘,๘๔๐.๐๐          | ๑๙๑        | ๑,๓๓๖,๗๓๗,๘๗๑.๔๐        |
| ด้านการส่งเสริมคุณภาพชีวิต                          | ๐        | ๐.๐๐        | ๑๘        | ๑๓๗,๕๙๓,๗๐๐.๐๐        | ๖๙         | ๕๑๖,๙๐๙,๙๗๕.๐๐        | ๖๒         | ๓๒๐,๒๕๘,๐๕๕.๐๐          | ๓๕         | ๘๘๕,๗๕๑,๔๔๕.๐๐          |
| ด้านการส่งเสริมการศึกษา ศาสนา วัฒนธรรม              | ๐        | ๐.๐๐        | ๓๙        | ๙๒,๓๒๗,๖๖๐.๐๐         | ๑๒๐        | ๑๓๐,๘๘๙,๙๖๒.๐๐        | ๑๗๓        | ๒๖๖,๓๙๕,๙๙๙.๐๐          | ๒๙๘        | ๘๓๙,๕๑๒,๓๙๑.๐๐          |
| ด้านการพัฒนาองค์กรและบุคลากรสู่การบริหารจัดการที่ดี | ๐        | ๐.๐๐        | ๒         | ๗,๕๑๓,๐๐๐.๐๐          | ๒๑         | ๒๓,๘๕๐,๐๐๐.๐๐         | ๓๖         | ๑๗๐,๒๙๔,๐๐๐.๐๐          | ๓๔         | ๔๐๘,๕๙๙,๐๐๐.๐๐          |
| <b>รวม</b>  | <b>๐</b> | <b>๐.๐๐</b> | <b>๓๙</b> | <b>๓๖๗,๐๙๕,๓๖๐.๐๐</b> | <b>๓๐๒</b> | <b>๙๔๐,๕๐๗,๙๓๗.๐๐</b> | <b>๓๓๗</b> | <b>๙,๘๓๓,๘๗๖,๘๙๙.๐๐</b> | <b>๕๓๘</b> | <b>๓,๔๗๐,๖๔๖,๖๖๗.๔๐</b> |

**จ. การจัดทำงบประมาณ**

ผู้บริหารองค์การบริหารส่วนจังหวัดสระบุรี ได้ประกาศใช้ข้อบัญญัติงบประมาณ โดยมีโครงการที่บรรจุอยู่ในข้อบัญญัติงบประมาณ จำนวน ๒๐๙ โครงการ งบประมาณ ๗๒๙,๒๕๒,๗๔๐ บาท สามารถจำแนกตามยุทธศาสตร์ ได้ดังนี้

| ยุทธศาสตร์  | โครงการ    | งบประมาณตามข้อบัญญัติ |
|---|------------|-----------------------|
| ด้านโครงสร้างพื้นฐาน                                | ๕๒         | ๒๘๙,๓๕๕,๘๔๐.๐๐        |
| ด้านการส่งเสริมคุณภาพชีวิต                          | ๓๓         | ๓๙๕,๙๖๘,๘๐๐.๐๐        |
| ด้านการส่งเสริมการศึกษา ศาสนา วัฒนธรรม              | ๑๐๒        | ๓๑,๘๐๐,๑๐๐.๐๐         |
| ด้านการพัฒนาองค์กรและบุคลากรสู่การบริหารจัดการที่ดี | ๒๒         | ๑๒,๑๑๙,๐๐๐.๐๐         |
| <b>รวม</b>  | <b>๒๐๙</b> | <b>๗๒๙,๒๕๒,๗๔๐.๐๐</b> |

รายละเอียดโครงการในข้อบัญญัติงบประมาณ องค์การบริหารส่วนจังหวัดสระบุรี มีดังนี้

| ลำดับ | บุคคลตรี                     | โครงการ  | จำนวนงบประมาณ | หน่วยงานที่รับผิดชอบ                                   | วัตถุประสงค์  | ผลผลิต   |
|-------|------------------------------|--|---------------|--|---|--|
| ๑.    | ด้าน<br>โครงสร้าง<br>พื้นฐาน | ปรับปรุงถนนลาดยาง<br>สาย สป.๑๑-๐๐๑๓ สาย<br>บ้านลำบัว-บ้านสหกรณ์<br>ต.กุ่มหัก<br>อ.หนองแค จ.สระบุรี   | ๐.๐๐          | สำนัก/กองช่าง,<br>สำนักช่าง, กอง<br>โยธา, กอง<br>ประปา | เพื่อใช้ในการสัญจรไปมา เพื่อความ<br>ปลอดภัย สะดวก เพื่อลดปัญหาฝุ่น<br>ละออง เพื่อขนส่งทางการเกษตร           | กว้าง ๖ ม. ยาว ๔,๔๐๐ ม. ไหล่ทางข้าง<br>ละ ๐.๕๐ ม. หนา ๐.๐๕ ม.หรือคิดเป็น<br>พื้นที่ลาดยางไม่น้อยกว่า ๓๐,๘๐๐ ตร.<br>ม. ตามแบบ อบจ.ส.บ. จุดเริ่มต้น N<br>๑๔.๓๐๗๒๐๑ E ๑๐๐.๘๘๗๘๘๓<br>จุดสิ้นสุด N ๑๔.๓๒๔๘๒๑ E<br>๑๐๐.๘๒๔๘๘๑  |
| ๒.    | ด้าน<br>โครงสร้าง<br>พื้นฐาน | ก่อสร้างถนนลาดยาง<br>สายคันคลองชลประทาน<br>บริเวณหมู่ที่<br>๑,๒,๔,๕,๘,๑๐ ต.ไถ่เส้า<br>เขื่อนค้อเขต<br>ทต.หนองแขง<br>อ.หนองแขง<br>จ.สระบุรี | ๐.๐๐          | สำนัก/กองช่าง,<br>สำนักช่าง, กอง<br>โยธา, กอง<br>ประปา | เพื่อให้ประชาชนได้ใช้เส้นทางเกิด<br>ความสะดวก เพื่อให้เกิดความ<br>ปลอดภัย เพื่อสำเลยงพิษผลทางการ<br>เกษตร   | ช่วง ๑ กว้าง ๕ ม.ยาว ๔,๑๘๐ ม. ไม่มี<br>ไหล่ทาง หนา ๐.๐๕ ม. หรือคิดเป็น<br>พื้นที่ลาดยางไม่น้อยกว่า ๒๐,๘๐๐ ตร.<br>ม. ช่วง ๒ กว้าง ๕ ม.ยาว ๑,๕๐๐ ม. ไม่มี<br>ไหล่ทาง หนา ๐.๐๕ ม. หรือคิดเป็น<br>พื้นที่ลาดยางไม่น้อยกว่า ๗,๕๐๐ ตร.ม.<br>หรือคิดเป็นพื้นที่ลาดยางรวมไม่น้อยกว่า<br>๒๘,๔๐๐ ตร.ม. ตามแบบ อบจ.ส.บ.<br>ช่วง ๑ จุดเริ่มต้น N ๑๔.๕๑๐๐๗๙ E<br>๑๐๐.๘๐๘๘๗๗ จุดสิ้นสุด N<br>๑๔.๕๑๓๖๐๖ E ๑๐๐.๗๗๑๐๕๕ ช่วง<br>๒ จุดเริ่มต้น N ๑๔.๕๐๘๓๙๕ E<br>๑๐๐.๗๙๔๑๔๘ จุดสิ้นสุด N<br>๑๔.๕๑๐๒๙๔ E ๑๐๐.๘๐๘๐๐๙ |
| ๓.    | ด้าน<br>โครงสร้าง<br>พื้นฐาน | ปรับปรุงถนนลาดยาง<br>สป.๑๑-๐๐๒๙ สายบ้าน<br>หมอ-บ้านบ่อกระโดน<br>ต.บ้านหมอ ต.โคกใหญ่<br>ต.ไผ่ขวาง อ.บ้านหมอ<br>จ.สระบุรี                    | ๐.๐๐          | สำนัก/กองช่าง,<br>สำนักช่าง, กอง<br>โยธา, กอง<br>ประปา | เพื่อใช้ในการสัญจรไปมา เพื่อความ<br>ปลอดภัย สะดวก เพื่อลดปัญหาฝุ่น<br>ละออง เพื่อขนส่งทางการเกษตร           | กว้าง ๖ ม. ยาว ๔,๐๒๕ ม. ไม่มีไหล่ทาง<br>หนา ๐.๐๕ ม.หรือคิดเป็นพื้นที่ลาดยาง<br>ไม่น้อยกว่า ๒๔,๒๕๐ ตร.ม. ตามแบบ<br>อบจ.ส.บ. จุดเริ่มต้น N ๑๔.๕๘๙๙๗๒ E<br>๑๐๐.๖๖๒๑๒๑ จุดสิ้นสุด N<br>๑๔.๖๐๕๒๕๘ E ๑๐๐.๖๙๕๗๒๘  |
| ๔.    | ด้าน<br>โครงสร้าง<br>พื้นฐาน | ปรับปรุงถนนลาดยาง<br>สายหมู่ที่ ๑๒ บ้านหนอง<br>มะกรูด เชื่อมทางหลวง<br>แผ่นดินหมายเลข ๒๒๒๔<br>ต.หนองย่างเสือ<br>อ.มวกเหล็ก จ.สระบุรี       | ๐.๐๐          | สำนัก/กองช่าง,<br>สำนักช่าง, กอง<br>โยธา, กอง<br>ประปา | เพื่อใช้ในการสัญจรไปมา เพื่อความ<br>ปลอดภัย สะดวก เพื่อลดปัญหาฝุ่น<br>ละออง เพื่อขนส่งทางการเกษตร           | กว้าง ๖ ม. ยาว ๒,๕๐๐ ม. ไหล่ทาง<br>กว้างข้างละ ๑ ม. หนา ๐.๐๕ ม. หรือ<br>คิดเป็นพื้นที่ลาดยางไม่น้อยกว่า<br>๒๐,๐๐๐ ตร.ม. ตามแบบ อบจ.ส.บ.<br>จุดเริ่มต้น N ๑๔.๗๙๔๐๘๖ E<br>๑๐๑.๒๖๔๖๕๘ จุดสิ้นสุด N<br>๑๔.๘๑๔๕๗๐ E ๑๐๑.๒๖๗๘๔๑  |
| ๕.    | ด้าน<br>โครงสร้าง<br>พื้นฐาน | ปรับปรุงถนนลาดยาง<br>สายป้อมมะแฟน-คลองม่วง<br>หมู่ที่ ๑-๒ ต.พุด่าง<br>อ.พระพุทธบาท จ.<br>สระบุรี   | ๐.๐๐          | สำนัก/กองช่าง,<br>สำนักช่าง, กอง<br>โยธา, กอง<br>ประปา | เพื่อให้ประชาชนได้ใช้ เส้นทางเกิด<br>ความสะดวก เพื่อให้เกิดความ<br>ปลอดภัย เพื่อสำเลยงพิษผลทางการ-<br>เกษตร | กว้าง ๖ ม. ยาว ๓,๗๕๐ ม. หนา ๐.๐๘<br>ม. ไหล่ทางกว้างข้างละ ๑ ม.หรือคิด<br>เป็นพื้นที่ลาดยางไม่น้อยกว่า ๓๐,๐๐๐<br>ตร.ม. ตามแบบ อบจ.ส.บ. จุดเริ่มต้น N<br>๑๔.๗๓๘๗๐๖ E ๑๐๑.๑๑๔๑๐๗<br>จุดสิ้นสุด N ๑๔.๗๗๒๔๗๒ E<br>๑๐๐.๘๕๒๗๘๐  |



|     |                              |   |              |   |  |   |
|-----|------------------------------|---|--------------|---|--|---|
| ๖.  | ด้าน<br>โครงสร้าง<br>พื้นฐาน | ก่อสร้างถนน คสล.<br>บริเวณบ้านปอดตะนะ-<br>บ้านเขามะกอก หมู่ที่ ๕<br>ต.มิตรภาพ อ.มวกเหล็ก<br>จ.สระบุรี   | ๐.๐๐         | สำนัก/กองช่าง,<br>สำนักช่าง, กอง<br>โยธา, กอง<br>ประปา  | เพื่อใช้ในการสัญจรไปมา เพื่อความ<br>ปลอดภัย สะดวก เพื่อลดปัญหาฝุ่น<br>ละออง เพื่อขนส่งทางการเกษตร  | กว้าง ๖ ม. ยาว ๕๐๐ ม. ไม่มีไหล่ทาง<br>หนา ๐.๑๕ ม. หรือคิดเป็น พื้นที่ คสล.<br>ไม่น้อยกว่า ๓,๐๐๐ ตร.ม. พร้อมวางท่อ<br>ระบายน้ำ และบ่อกัก ตามแบบ อบจ.<br>ส.บ. จุดเริ่มต้น N ๑๔.๖๕๐๕๒๘ E<br>๑๐๐.๑๘๓๕๓๖ จุดสิ้นสุด N<br>๑๔.๖๔๘๔๔๐ E ๑๐๐.๑๘๐๐๑๘<br>๖ ม. ยาว ๕๐๐ ม. ไม่มีไหล่ทาง หนา<br>๐.๑๕ ม. หรือคิดเป็น พื้นที่ คสล. ไม<br>่น้อยกว่า ๓,๐๐๐ ตร.ม. พร้อมวางท่อ<br>ระบายน้ำ และบ่อกัก ตามแบบ อบจ.<br>ส.บ. จุดเริ่มต้น N ๑๔.๖๕๐๕๒๘ E<br>๑๐๐.๑๘๓๕๓๖ จุดสิ้นสุด N<br>๑๔.๖๔๘๔๔๐ E ๑๐๐.๑๘๐๐๑๘ |
| ๗.  | ด้าน<br>โครงสร้าง<br>พื้นฐาน | อุดหนุนการประปาส่วน<br>ภูมิภาคสาขามวกเหล็ก<br>ในการจัดทำขยายเขต<br>จำหน่ายประปา บริเวณ<br>หมู่ที่ ๙ ต.ศาลเตี้ย<br>อ.แก่งคอย จ.สระบุรี                             | ๖,๒๑๖,๒๐๐.๐๐ | สำนัก/กอง<br>ยุทธศาสตร์<br>และ<br>งบประมาณ,<br>สำนักนโยบาย<br>และแผน, กอง<br>วิชาการและ<br>แผนงาน | เพื่อให้ประชาชนมีน้ำในการอุปโภค<br>บริโภค อย่างเพียงพอ เพื่อลด<br>ค่าใช้จ่ายในการซื้อน้ำอุปโภค บริโภค<br>เพื่อให้ประชาชนได้เข้าถึงระบบ<br>น้ำประปา ที่ได้มาตรฐาน | วางท่อขยายเขตจำหน่ายประปาภูมิภาค<br>บริเวณซอยบ้านโคกเขือกถึงบ่อขยะ<br>บริเวณซอยมูลนิธิสหทองอนุสรณ์ หมู่<br>ที่ ๙ ต.ศาลเตี้ย อ.แก่งคอย จ.สระบุรี<br>ตามแบบการประปาส่วนภูมิภาค สาขา<br>มวกเหล็ก   |
| ๘.  | ด้าน<br>โครงสร้าง<br>พื้นฐาน | อุดหนุนการประปาส่วน<br>ภูมิภาคสาขามวกเหล็ก<br>ในการจัดทำขยายเขต<br>จำหน่ายประปา บริเวณ<br>หมู่ที่ ๑๑ หมู่ที่ ๙ และ<br>หมู่ที่ ๓ ต.ห้วยแห้ง<br>อ.แก่งคอย จ.สระบุรี | ๕,๘๙๑,๙๐๐.๐๐ | สำนัก/กอง<br>ยุทธศาสตร์<br>และ<br>งบประมาณ,<br>สำนักนโยบาย<br>และแผน, กอง<br>วิชาการและ<br>แผนงาน | เพื่อให้ประชาชนมีน้ำในการอุปโภค<br>บริโภคอย่างเพียงพอ เพื่อลดค่าใช้จ่าย<br>ในการซื้อน้ำอุปโภค บริโภค เพื่อให้<br>ประชาชนได้เข้าถึงระบบน้ำประปา ที่<br>ได้มาตรฐาน | วางท่อขยายเขตจำหน่ายประปาภูมิภาค<br>หมู่ที่ ๑๑ ต.ห้วยแห้ง เชื่อมต่อ หมู่ที่ ๗<br>ต.ชำผักแพว หมู่ที่ ๙ หมู่ที่ ๓ ต.ห้วย<br>แห้ง เชื่อม หมู่ที่ ๒ ต.ท่ามะปราง อ.แก่ง<br>คอย จ.สระบุรี ตามแบบการประปาส่วน<br>ภูมิภาค สาขามวกเหล็ก  |
| ๙.  | ด้าน<br>โครงสร้าง<br>พื้นฐาน | อุดหนุนการประปาส่วน<br>ภูมิภาคสาขามวกเหล็ก<br>ในการจัดทำขยายเขต<br>จำหน่ายประปา .<br>ต.ท่ามะปราง อ.แก่งคอย<br>จ.สระบุรี   | ๔,๕๔๐.๐๐     | สำนัก/กอง<br>ยุทธศาสตร์<br>และ<br>งบประมาณ,<br>สำนักนโยบาย<br>และแผน, กอง<br>วิชาการและ<br>แผนงาน | เพื่อให้ประชาชนมีน้ำในการอุปโภค<br>บริโภค อย่างเพียงพอ เพื่อลด<br>ค่าใช้จ่ายใน การซื้อน้ำอุปโภค บริโภค<br>เพื่อให้ประชาชนได้เข้าถึงระบบ<br>น้ำประปาที่ได้มาตรฐาน | วางท่อขยายเขตจำหน่ายประปาภูมิภาค<br>เส้นที่ ๑ ถนนทางหลวงหมายเลข<br>๓๒๒๒ แก่งคอย-บ้านนา เส้นที่ ๒<br>ทางเข้าหมู่บ้านน้ำซับ หมู่ที่ ๒ - หมู่ที่ ๑<br>เส้นที่ ๓: ทางเข้าหมู่บ้านโป่งมงคล หมู่ที่<br>๓ -<br>สี่แยกเขาลวก ต.ท่ามะปราง อ.แก่งคอย<br>จ.สระบุรี ตามแบบการประปาส่วน<br>ภูมิภาค- สาขามวกเหล็ก   |
| ๑๐. | ด้าน<br>โครงสร้าง<br>พื้นฐาน | ก่อสร้างถนนลาดยาง<br>สายวัดถ้ำประกายแก้ว<br>หมู่ที่ ๑๑ บ้านเขาหินลาด<br>- บ้านหาดสองแคว หมู่ที่<br>๑ ต.ท่าค้อ อ.แก่งคอย<br>จ.สระบุรี                              | ๐.๐๐         | สำนัก/กองช่าง,<br>สำนักช่าง,<br>กองโยธา,<br>กองประปา  | เพื่อใช้ในการสัญจรไปมา เพื่อความ<br>ปลอดภัย สะดวก เพื่อลดปัญหาฝุ่น<br>ละออง เพื่อขนส่งทางการเกษตร  | กว้าง ๖ ม. ยาว ๒,๐๐๐ ม. ไม่มีไหล่ทาง<br>หนา ๐.๑๕ ม. หรือคิดเป็นพื้นที่ลาดยาง<br>ไม่น้อยกว่า ๑๒,๐๐๐ ตร.ม. ตามแบบ<br>อบจ.ส.บ. จุดเริ่มต้น N ๑๔.๖๔๙๗๑๐ E<br>๑๐๐.๑๑๐๐๒๐ จุดสิ้นสุด N<br>๑๔.๖๔๙๗๑๕ E ๑๐๐.๑๒๔๕๔๒  |
| ๑๑. | ด้าน<br>โครงสร้าง<br>พื้นฐาน | ก่อสร้างถนนลาดยาง<br>สายเลียบเขาขุข หมู่ที่ ๕<br>บ้านคำใหญ่ ต.ท่าค้อ<br>อ.แก่งคอย จ.สระบุรี   | ๐.๐๐         | สำนัก/กองช่าง,<br>สำนักช่าง,<br>กองโยธา,<br>กองประปา  | เพื่อใช้ในการสัญจรไปมา เพื่อความ<br>ปลอดภัย สะดวก เพื่อลดปัญหาฝุ่น<br>ละออง เพื่อขนส่งทางการเกษตร  | กว้าง ๖ ม. ยาว ๒,๐๐๐ ม. ไม่มีไหล่ทาง<br>หนา ๐.๑๕ ม. หรือคิดเป็นพื้นที่ลาดยาง<br>ไม่น้อยกว่า ๑๒,๐๐๐ ตร.ม. ตามแบบ<br>อบจ.ส.บ. จุดเริ่มต้น N ๑๔.๖๔๙๗๑๗ E<br>๑๐๐.๑๑๐๐๒๕ จุดสิ้นสุด N<br>๑๔.๖๔๙๗๑๒ E ๑๐๐.๑๑๕๕๕๕  |

|     |                              |  |            |  |   |   |
|-----|------------------------------|--|------------|--|---|---|
| ๑๒. | ด้าน<br>โครงสร้าง<br>พื้นฐาน | ปรับปรุงถนนลาดยาง<br>สาย สป.๓๑-๐๐๑๕ บ้าน<br>คลองแม่คอร-บ้านหนอง<br>โสน ต.หนองปลิง --ต.<br>หนองขาม อ.หนองแค จ.<br>สระบุรี (ช่วงที่ ๒)   | ๐.๐๐       | สำนัก/กองช่าง,<br>สำนักช่าง, กอง<br>โยธา, กอง<br>ประปา | เพื่อใช้ในการสัญจรไปมา เพื่อความ<br>ปลอดภัย สะดวก เพื่อลดปัญหาฝุ่น<br>ละออง เพื่อขนส่งทางการเกษตร | กว้าง ๖ ม. ยาว ๓,๒๓๐ ม. ไม่มีไหล่ทาง<br>หน้า ๐.๐๕ ม. หรือคิดเป็นพื้นที่ลาดยาง<br>ไม่น้อยกว่า ๑๙,๓๘๐ ตร.ม. ตามแบบ<br>อบจ.สบ. จุดเริ่มต้น N ๑๔.๓๕๕๕๖๖<br>E ๑๐๐.๘๐๖๒๒๗ จุดสิ้นสุด<br>N ๑๔.๓๖๖๕๖๖ E ๑๐๐.๘๐๗๕๓๕  |
| ๑๓. | ด้าน<br>โครงสร้าง<br>พื้นฐาน | ปรับปรุงถนนลาดยาง<br>สาย สป.๓๑-๐๐๓๐<br>บ้านหนองสมศรี-<br>บ้านหนองจรเข้<br>ต.โคกแย้ อ.หนองแค<br>จ.สระบุรี   | ๘๘๒,๐๐๐.๐๐ | สำนัก/กองช่าง,<br>สำนักช่าง,<br>กองโยธา,<br>กองประปา   | เพื่อใช้ในการสัญจรไปมา เพื่อความ<br>ปลอดภัย สะดวก เพื่อลดปัญหาฝุ่น<br>ละออง เพื่อขนส่งทางการเกษตร | กว้าง ๕ ม. ยาว ๕๕๐ ม. ไม่มีไหล่ทาง<br>หน้า ๐.๐๕ ม. หรือคิดเป็นพื้นที่ลาดยาง<br>ไม่น้อยกว่า ๔,๕๒๔<br>ตร.ม.ตามแบบ อบจ.สบ. จุดเริ่มต้น<br>N ๑๔.๓๘๑๗๖๘ E ๑๐๐.๙๔๓๔๔๓<br>จุดสิ้นสุด N ๑๔.๓๗๔๔๓๑<br>E ๑๐๐.๙๓๘๙๓๑   |
| ๑๔. | ด้าน<br>โครงสร้าง<br>พื้นฐาน | ปรับปรุงถนนลาดยาง<br>สป.๓๑-๐๐๒๓ สายบ้าน<br>หเทพ-บ้านดอนทอง<br>ต.หเทพ อ.บ้านหมอ<br>จ.สระบุรี  | ๐.๐๐       | สำนัก/กองช่าง,<br>สำนักช่าง,<br>กองโยธา,<br>กองประปา   | เพื่อใช้ในการสัญจรไปมา เพื่อความ<br>ปลอดภัย สะดวก เพื่อลดปัญหาฝุ่น<br>ละออง เพื่อขนส่งทางการเกษตร | กว้าง ๖ ม. ยาว ๒,๘๕๕ ม. ไม่มีไหล่ทาง<br>หน้า ๐.๐๕ ม. หรือคิดเป็นพื้นที่ลาดยาง<br>ไม่น้อยกว่า ๑๗,๐๗๐ ตร.ม. ตามแบบ<br>อบจ.สบ. จุดเริ่มต้น N ๑๔.๖๓๐๖๗๒<br>E ๑๐๐.๖๙๑๒๒๑ จุดสิ้นสุด<br>N ๑๔.๖๓๗๗๗๐ E ๑๐๐.๖๗๑๕๒๗  |
| ๑๕. | ด้าน<br>โครงสร้าง<br>พื้นฐาน | ปรับปรุงผิวจราจรและ<br>ก่อสร้างขยายช่องจราจร<br>ลาดยาง สป.๓๑-๐๐๕๔<br>แยกทางหลวงหมายเลข<br>๓๐๕๘ ถึงบ้านพระยาทศ<br>ต.พระยาทศ<br>อ.เสาไห้ จ.สระบุรี   | ๐.๐๐       | สำนัก/กองช่าง,<br>สำนักช่าง,<br>กองโยธา,<br>กองประปา   | เพื่อใช้ในการสัญจรไปมา เพื่อความ<br>ปลอดภัย สะดวก เพื่อลดปัญหาฝุ่น<br>ละออง เพื่อขนส่งทางการเกษตร | ช่วงที่ ๑ ปรับปรุงหรือขยาย กม.<br>๐+๐๐๐-กม.๐+๑๓๘ กว้าง ๑๓ ม.ยาว<br>๑๓๘ ม. หน้า ๐.๐๘ ม. ช่วงที่ ๒<br>ปรับปรุง กม.๐+๑๓๘-กม.๑+๖๐๐<br>กว้าง ๖ ม.ยาว ๑,๔๖๒ ม. ไหล่ทาง<br>กว้างข้างละ ๑ ม.หน้า ๐.๐๕ ม. ช่วงที่<br>๓ ปรับปรุง กม.๑+๖๐๐-กม.๒+๙๙๘<br>กว้าง ๖ ม.ยาว ๑,๓๙๘ ม. ไหล่ทาง<br>กว้างข้างละ ๑ ม.หน้า ๐.๐๘ ม.และทาง<br>เชื่อมพื้นที่ลาดยางไม่น้อยกว่า ๗๖๐ ตร.<br>ม. หรือคิดเป็นพื้นที่ลาดยางรวมไม่น้อย<br>กว่า ๒๕,๒๓๔ ตร.ม. ตามแบบ อบจ.<br>สบ. จุดเริ่มต้น<br>N ๑๔.๕๘๕๕๖๖ E ๑๐๐.๘๗๓๕๘๘<br>จุดสิ้นสุด N ๑๔.๕๕๕๕๖๖<br>E ๑๐๐.๘๖๙๐๓๐ |
| ๑๖. | ด้าน<br>โครงสร้าง<br>พื้นฐาน | ก่อสร้างถนนลาดยาง<br>สายโคกแค-วัดหนองถ่าน<br>ใต้ เชื่อมแนวเขตทาง<br>หลวง หมายเลข ๓๐๓๔<br>หมู่ที่ ๖<br>ต.หนองบัว อ.บ้านหมอ<br>เชื่อมต่อกับพื้นที่<br>ต.ห้วยป่าหวาย<br>อ.พระพุทธบาท<br>จ.สระบุรี | ๐.๐๐       | สำนัก/กองช่าง,<br>สำนักช่าง,<br>กองโยธา,<br>กองประปา   | เพื่อใช้ในการสัญจรไปมา เพื่อความ<br>ปลอดภัย สะดวก เพื่อลดปัญหาฝุ่น<br>ละออง เพื่อขนส่งทางการเกษตร | กว้าง ๕ ม. ยาว ๑,๗๐๐ ม. ไม่มีไหล่ทาง<br>หน้า ๐.๐๕ ม. หรือคิดเป็นพื้นที่ลาดยาง<br>ไม่น้อยกว่า ๘,๕๐๐ ตร.ม. ตามแบบ<br>อบจ.สบ. จุดเริ่มต้น N ๑๔.๖๐๕๘๗๙<br>E ๑๐๐.๗๘๐๒๕๒ จุดสิ้นสุด<br>N ๑๔.๖๐๒๖๘๘ E ๑๐๐.๗๙๕๕๑๐   |

|     |                              |   |      |  |   |  |
|-----|------------------------------|---|------|--|---|--|
| ๑๗. | ด้าน<br>โครงสร้าง<br>พื้นฐาน | ปรับปรุงถนนลาดยาง<br>บ้านเขาคินใต้-บ้านหนอง<br>กะเบา<br>ค.หัวปลวก<br>อ.เสลาให้ จ.สระบุรี  | ๐.๐๐ | สำนัก/กองช่าง,<br>สำนักช่าง,<br>กองโยธา,<br>กองประปา | เพื่อใช้ในการสัญจรไปมา เพื่อความ<br>ปลอดภัย สะดวก เพื่อลดปัญหาฝุ่น<br>ละออง เพื่อขนส่งทางการเกษตร | ช่วงที่ ๑ กว้าง ๖ ม. ยาว ๑,๔๒๖ ม. ไม่มี<br>ไหล่ทาง หนา ๐.๐๕ ม. ช่วงที่ ๒<br>กว้าง ๕ ม. ยาว ๘๘๙ ม. ไม่มีไหล่ทาง<br>หนา ๐.๐๕ ม. หรือคิดเป็นพื้นที่ลาดยาง<br>ไม่น้อยกว่า ๑๑,๐๐๑ ตร.ม. ตามแบบ<br>อบจ.ส.บ. จุดเริ่มต้น N ๑๔.๖๔๕๕๔๕<br>E ๑๐๐.๘๘๗๗๘๘ จุดสิ้นสุด<br>N ๑๔.๖๓๐๖๙๒ E ๑๐๐.๘๕๕๐๖๒   |
| ๑๘. | ด้าน<br>โครงสร้าง<br>พื้นฐาน | ปรับปรุงถนนลาดยาง<br>ถนนเทศบาล ๑ และถนน<br>เทศบาล ๒<br>หมู่ที่ ๑,๙<br>ต.มิตรภาพ หมู่ที่ ๓<br>ต.มวกเหล็ก อ.มวกเหล็ก<br>จ.สระบุรี | ๐.๐๐ | สำนัก/กองช่าง,<br>สำนักช่าง,<br>กองโยธา,<br>กองประปา | เพื่อใช้ในการสัญจรไปมา เพื่อความ<br>ปลอดภัย สะดวก เพื่อลดปัญหาฝุ่น<br>ละออง เพื่อขนส่งทางการเกษตร | กว้าง ๗-๒๒ ม. ยาว ๒,๓๙๓ ม. ไม่มี<br>ไหล่ทาง หนา ๐.๐๕ ม. หรือคิดเป็น<br>พื้นที่ลาดยางไม่น้อยกว่า ๒๖,๗๘๓ ตร.<br>ม. ตามแบบ อบจ.ส.บ. จุดเริ่มต้น N<br>๑๔.๖๕๖๙๖ E ๑๐๑.๑๙๙๖๙๒<br>จุดสิ้นสุด N ๑๔.๖๓๖๓๕๑<br>E ๑๐๑.๑๙๙๖๙๓  |
| ๑๙. | ด้าน<br>โครงสร้าง<br>พื้นฐาน | ปรับปรุงถนนลาดยาง<br>(กลุ่มบ้านสระสีเหลี่ยม)<br>หมู่ที่ ๒ บ้านโป่งสนวน<br>ต.ลำสมพุง อ.มวกเหล็ก<br>จ.สระบุรี                     | ๐.๐๐ | สำนัก/กองช่าง,<br>สำนักช่าง,<br>กองโยธา,<br>กองประปา | เพื่อใช้ในการสัญจรไปมา เพื่อความ<br>ปลอดภัย สะดวก เพื่อลดปัญหาฝุ่น<br>ละออง เพื่อขนส่งทางการเกษตร | กว้าง ๕ ม. ยาว ๑,๐๐๐ ม. ไม่มีไหล่ทาง<br>หนา ๐.๐๕ ม. หรือคิดเป็นพื้นที่ลาดยาง<br>ไม่น้อยกว่า ๕,๐๐๐ ตร.ม. ตามแบบ<br>อบจ.ส.บ. จุดเริ่มต้น<br>N ๑๔.๙๘๕๒๕๙<br>E ๑๐๑.๓๖๐๐๙๗ จุดสิ้นสุด<br>N ๑๔.๙๗๘๐๘๐ E ๑๐๑.๓๕๕๑๐๑   |
| ๒๐. | ด้าน<br>โครงสร้าง<br>พื้นฐาน | ปรับปรุงถนนลาดยาง<br>จากศาลาประชาคมเข้า<br>หมู่บ้าน หมู่ที่ ๑๐ บ้าน<br>หนองกระทิง ต.ลำสมพุง<br>อ.มวกเหล็ก จ.สระบุรี             | ๐.๐๐ | สำนัก/กองช่าง,<br>สำนักช่าง,<br>กองโยธา,<br>กองประปา | เพื่อใช้ในการสัญจรไปมา เพื่อความ<br>ปลอดภัย สะดวก เพื่อลดปัญหาฝุ่น<br>ละออง เพื่อขนส่งทางการเกษตร | กว้าง ๖ ม. ยาว ๕๕๐ ม. ไม่มีไหล่ทาง<br>หนา ๐.๐๕ ม. หรือคิดเป็นพื้นที่ลาดยาง<br>ไม่น้อยกว่า ๕,๑๐๐ ตร.ม. ตามแบบ<br>อบจ.ส.บ. จุดเริ่มต้น<br>N ๑๔.๙๖๖๘๓๓<br>E ๑๐๑.๓๖๔๙๔๙ จุดสิ้นสุด<br>N ๑๔.๙๖๒๐๖๓ E ๑๐๑.๓๖๖๙๒๔   |
| ๒๑. | ด้าน<br>โครงสร้าง<br>พื้นฐาน | ปรับปรุงผิวจราจร<br>ลาดยางถนนสนธิไชย<br>(จากแยกพาราไดซ์ถึง<br>สามแยก บ้านป่าหวง)<br>บริเวณ ต.มวกเหล็ก<br>อ.มวกเหล็ก จ.สระบุรี   | ๐.๐๐ | สำนัก/กองช่าง,<br>สำนักช่าง,<br>กองโยธา,<br>กองประปา | เพื่อใช้ในการสัญจรไปมา เพื่อความ<br>ปลอดภัย สะดวก เพื่อลดปัญหาฝุ่น<br>ละออง เพื่อขนส่งทางการเกษตร | ช่วงที่ ๑ (สนธิไชยหลัก) กว้าง ๖ ม.<br>ยาว ๕๕๐ ม. ไหล่ทางกว้างเฉลี่ย ๒ ม.<br>หนา ๐.๐๕ ม.หรือคิดเป็นพื้นที่ลาดยาง<br>ไม่น้อยกว่า ๕,๕๐๐ ตร.ม. ช่วงที่ ๒<br>(สนธิไชย ๑) กว้าง ๕ ม. ยาว ๒๙๐ ม.<br>ไม่มีไหล่ทาง หนา ๐.๐๕ ม. หรือคิดเป็น<br>พื้นที่ลาดยางไม่น้อยกว่า ๑,๔๕๐ ตร.ม.<br>ช่วงที่ ๓ (สนธิไชย ๒-๒(๓)) กว้าง ๖ ม.<br>ยาว ๓๑๓ ม. ไหล่ทางกว้างเฉลี่ย ๐.๕๐<br>ม. หนา ๐.๐๕ ม. หรือคิดเป็นพื้นที่ลาด<br>ยางไม่น้อยกว่า ๒,๑๙๑ ตร.ม. หรือคิด<br>เป็นพื้นที่ลาดยาง รวมทั้ง ๓ ช่วงรวม<br>ไหล่ทางและทางเชื่อมไม่น้อยกว่า<br>๙,๐๔๑ ตร.ม. ตามแบบ อบจ.ส.บ. าลา |

|     |                              |  |      |  |   |   |
|-----|------------------------------|--|------|--|---|---|
| ๒๒. | ด้าน<br>โครงสร้าง<br>พื้นฐาน | ก่อสร้างถนนลาดยาง<br>สายหมู่ที่ ๑ สายทางเข้า<br>จุดสกัดป่าไม้ ต.แสลงพัน<br>อ.วังม่วง จ.สระบุรี   | ๐.๐๐ | สำนัก/กองช่าง,<br>สำนักช่าง,<br>กองโยธา,<br>กองประปา | เพื่อใช้ในการสัญจรไปมา เพื่อความ<br>ปลอดภัย สะดวก เพื่อลดปัญหาฝุ่น<br>ละออง เพื่อขนส่งทางการเกษตร | กว้าง ๖ ม. ยาว ๑,๐๐๐ ม.<br>หนา ๐.๑๕ ม. ไม่มีไหล่ทาง หรือคิดเป็น<br>พื้นที่ลาดยางไม่น้อยกว่า ๖,๐๐๐ ตร.ม.<br>ตามแบบ อบจ.สบ. จุดเริ่มต้น N<br>๑๔.๗๘๖๕๐๔ E ๑๐๑.๑๑๗๑๒๒๙<br>จุดสิ้นสุด N ๑๔.๗๘๖๕๕๘<br>E ๑๐๑.๑๒๔๖๖๑๑ |
| ๒๓. | ด้าน<br>โครงสร้าง<br>พื้นฐาน | ก่อสร้างถนนลาดยาง<br>สายหมู่ที่ ๑๒ บ้านคลอง<br>กระทิง ต.วังม่วง อ.วัง<br>ม่วง จ.สระบุรี  | ๐.๐๐ | สำนัก/กองช่าง,<br>สำนักช่าง,<br>กองโยธา,<br>กองประปา | เพื่อใช้ในการสัญจรไปมา เพื่อความ<br>ปลอดภัย สะดวก เพื่อลดปัญหาฝุ่น<br>ละออง เพื่อขนส่งทางการเกษตร | กว้าง ๕ ม. ยาว ๒,๐๒๕ ม. หนา ๐.๑๕<br>ม. ไม่มีไหล่ทาง หรือคิดเป็นพื้นที่ลาด<br>ยางไม่น้อยกว่า ๑๐,๑๒๕ ตร.ม. ตาม<br>แบบ อบจ.สบ. จุดเริ่มต้น N<br>๑๔.๘๗๖๖๔๕<br>E ๑๐๑.๑๔๐๘๐๑ จุดสิ้นสุด<br>N ๑๔.๘๘๔๐๗๕ E ๑๐๑.๑๒๖๒๐๙ |
| ๒๔. | ด้าน<br>โครงสร้าง<br>พื้นฐาน | ปรับปรุงถนนลาดยาง หมู่<br>ที่ ๔ ต.วังม่วง อ.วังม่วง<br>จ.สระบุรี   | ๐.๐๐ | สำนัก/กองช่าง,<br>สำนักช่าง,<br>กองโยธา,<br>กองประปา | เพื่อใช้ในการสัญจรไปมา เพื่อความ<br>ปลอดภัย สะดวก เพื่อลดปัญหาฝุ่น<br>ละออง เพื่อขนส่งทางการเกษตร | กว้าง ๕ ม. ยาว ๔,๐๙๕ ม. หนา ๐.๑๕<br>ม. ไม่มีไหล่ทาง หรือคิดเป็นพื้นที่ลาด<br>ยางไม่น้อยกว่า ๒๐,๔๐๕ ตร.ม. ตาม<br>แบบ อบจ.สบ. จุดเริ่มต้น N<br>๑๔.๘๔๘๖๒๔<br>E ๑๐๑.๑๕๒๒๒๗ จุดสิ้นสุด<br>N ๑๔.๘๓๐๑๕๑ E ๑๐๑.๑๗๘๐๗๖ |
| ๒๕. | ด้าน<br>โครงสร้าง<br>พื้นฐาน | ก่อสร้างถนนลาดยาง<br>สพ.๑.๗-๐๐๗ สายสาม<br>แยก- บ้านนายกำน-<br>สามแยก- กล้วยไม้เจ็ดสี<br>หมู่ที่ ๒ ต.คำพราน<br>อ.วังม่วง<br>จ.สระบุรี (ช่วงที่ ๒) | ๐.๐๐ | สำนัก/กองช่าง,<br>สำนักช่าง,<br>กองโยธา,<br>กองประปา | เพื่อใช้ในการสัญจรไปมา เพื่อความ<br>ปลอดภัย สะดวก เพื่อลดปัญหาฝุ่น<br>ละออง เพื่อขนส่งทางการเกษตร | กว้าง ๖ ม. ยาว ๑,๓๕๐ ม. หนา ๐.๑๕<br>ม. ไม่มีไหล่ทาง หรือคิดเป็นพื้นที่ลาด<br>ยางไม่น้อยกว่า ๘,๑๐๐<br>ตร.ม. ตามแบบ อบจ.สบ. จุดเริ่มต้น N<br>๑๔.๘๒๖๐๙๑<br>E ๑๐๑.๑๐๐๑๖๘ จุดสิ้นสุด N<br>๑๔.๘๒๕๘๗๙ E ๑๐๑.๑๑๑๓๑๗   |
| ๒๖. | ด้าน<br>โครงสร้าง<br>พื้นฐาน | ก่อสร้างถนนลาดยาง<br>สายข้างฝ้ายวังยาง (ศูนย์<br>OTOP) เชื่อมแนวเขต<br>ทางหลวง หมายเลข<br>๒๒๗๓ หมู่ที่ ๓ ต.วังม่วง<br>อ.วังม่วง จ.สระบุรี        | ๐.๐๐ | สำนัก/กองช่าง,<br>สำนักช่าง,<br>กองโยธา,<br>กองประปา | เพื่อใช้ในการสัญจรไปมา เพื่อความ<br>ปลอดภัย สะดวก เพื่อลดปัญหาฝุ่น<br>ละออง เพื่อขนส่งทางการเกษตร | กว้าง ๕ ม. ยาว ๕๐๐ ม. หนา ๐.๑๕ ม.<br>ไม่มีไหล่ทาง หรือคิดเป็นพื้นที่ลาดยางไม่<br>น้อยกว่า ๔,๕๐๐ ตร.ม. ตามแบบ อบจ.<br>สบ. จุดเริ่มต้น N ๑๔.๘๖๓๕๖๐<br>E ๑๐๑.๒๐๐๑๘๐ จุดสิ้นสุด<br>N ๑๔.๘๕๕๙๐๔ E ๑๐๑.๒๐๖๗๗๘       |
| ๒๗. | ด้าน<br>โครงสร้าง<br>พื้นฐาน | ก่อสร้างถนนลาดยาง<br>สายหลังวัดชัยกระทิง<br>เชื่อมแนวเขตทางหลวง<br>หมายเลข ๒๒๗๓ หมู่ที่<br>๗ ต.วังม่วง อ.วังม่วง<br>จ.สระบุรี                    | ๐.๐๐ | สำนัก/กองช่าง,<br>สำนักช่าง,<br>กองโยธา,<br>กองประปา | เพื่อใช้ในการสัญจรไปมา เพื่อความ<br>ปลอดภัย สะดวก เพื่อลดปัญหาฝุ่น<br>ละออง เพื่อขนส่งทางการเกษตร | กว้าง ๕ ม. ยาว ๘๐๐ ม. หนา ๐.๑๕ ม.<br>ไม่มีไหล่ทาง หรือคิดเป็นพื้นที่ลาดยางไม่<br>น้อยกว่า ๔,๐๐๐ ตร.ม. ตามแบบ อบจ.<br>สบ. จุดเริ่มต้น N ๑๔.๙๐๖๐๑๖<br>E ๑๐๑.๑๙๘๙๔๐ จุดสิ้นสุด<br>N ๑๔.๙๐๖๔๒๖ E ๑๐๑.๑๙๑๓๑๑       |
| ๒๘. | ด้าน<br>โครงสร้าง<br>พื้นฐาน | ปรับปรุงถนนลาดยาง<br>สายหมู่ที่ ๒ ต.เขาคิน<br>พัฒนา อ.เฉลิมพระ<br>เกียรติ จ.สระบุรี (หน้า<br>ที่ว่าการอำเภอเฉลิมพระ<br>เกียรติฯ)                 | ๐.๐๐ | สำนัก/กองช่าง,<br>สำนักช่าง,<br>กองโยธา,<br>กองประปา | เพื่อใช้ในการสัญจรไปมา เพื่อความ<br>ปลอดภัย สะดวก เพื่อลดปัญหาฝุ่น<br>ละออง เพื่อขนส่งทางการเกษตร | กว้าง ๑๒ ม. ยาว ๑,๗๐๐ ม. หนา<br>๐.๑๕ ม. ไม่มีไหล่ทาง หรือคิดเป็นพื้นที่<br>ลาดยางไม่น้อยกว่า ๒๐,๔๐๐ ตร.ม.<br>ตามแบบ อบจ.สบ. จุดเริ่มต้น N<br>๑๔.๖๑๗๑๐๙<br>E ๑๐๐.๙๐๙๒๙๔ จุดสิ้นสุด<br>N ๑๔.๖๐๒๖๙๙ E ๑๐๐.๙๐๕๘๑๘ |

|     |                              |  |               |  |  |  |
|-----|------------------------------|--|---------------|--|--|--|
| ๒๙. | ด้าน<br>โครงสร้าง<br>พื้นฐาน | ปรับปรุงถนนลาดยาง<br>สายบ้านส้มป่อย หมู่ที่ ๘<br>ต.หนองแก เชื่อมหมู่ที่ ๑<br>ต.นายาว อ.พระพุทธบาท<br>จ.สระบุรี พร้อมสะพาน<br>คสล.  | ๒๐,๒๒๔,๐๐๐.๐๐ | สำนัก/กองช่าง,<br>สำนักช่าง,<br>กองโยธา,<br>กองประปา | เพื่อให้ประชาชนได้ใช้เส้นทางเกิด<br>ความสะดวก เพื่อให้เกิดความ<br>ปลอดภัย เพื่อลำเลียงพืชผลทางการ<br>เกษตร | กว้าง ๖ ม. ยาว ๓,๘๕๐ ม. หน้า ๐.๐๘<br>ม. ไหล่ทางกว้างข้างละ ๐.๕๐ ม.หรือ<br>คิดเป็นพื้นที่ลาดยางไม่น้อยกว่า<br>๒๖,๘๘๐ ตร.ม. พร้อมสะพาน คสล.<br>จำนวน ๑ แห่ง ตามแบบ อบจ.สบ.<br>จุดเริ่มต้น<br>N ๑๔.๗๒๕๗๗๖ E ๑๐๑.๗๔๘๘๕๕๔<br>จุดสิ้นสุด N ๑๔.๗๕๖๐๐๖<br>E ๑๐๑.๗๕๓๗๐๓   |
| ๓๐. | ด้าน<br>โครงสร้าง<br>พื้นฐาน | ปรับปรุงถนนลาดยาง<br>สาย สบ.๓๑-๐๐๓๑ บ้าน<br>วิหารแดง บ้านสหกรณ์<br>ค.วิหารแดง อ.วิหารแดง<br>จ.สระบุรี  | ๐.๐๐          | สำนัก/กองช่าง,<br>สำนักช่าง,<br>กองโยธา,<br>กองประปา | เพื่อใช้ในการสัญจรไปมา เพื่อความ<br>ปลอดภัย สะดวก เพื่อลดปัญหาฝุ่น<br>ละออง เพื่อขนส่งทางการเกษตร          | กว้าง ๕ ม. ยาว ๑,๖๐๐ ม.<br>หน้า ๐.๐๕ ม. ไม่มีไหล่ทาง หรือคิดเป็น<br>พื้นที่ลาดยางไม่น้อยกว่า ๘,๐๐๐ ตร.ม.<br>ตามแบบ อบจ.สบ. จุดเริ่มต้น N<br>๑๔.๓๗๐๕๒๘ E ๑๐๑.๗๗๐๑๙๔<br>จุดสิ้นสุด N ๑๔.๔๐๔๒๖๕<br>E ๑๐๑.๗๗๘๒๕๖   |
| ๓๑. | ด้าน<br>โครงสร้าง<br>พื้นฐาน | ปรับปรุงถนนลาดยาง หมู่<br>ที่ ๓,๔ ต.บ้านลำ<br>อ.วิหารแดง จ.สระบุรี   | ๐.๐๐          | สำนัก/กองช่าง,<br>สำนักช่าง,<br>กองโยธา,<br>กองประปา | เพื่อใช้ในการสัญจรไปมา เพื่อความ<br>ปลอดภัย สะดวก เพื่อลดปัญหาฝุ่น<br>ละออง เพื่อขนส่งทางการเกษตร          | ช่วงที่ ๑ กว้าง ๖ ม. ยาว ๙๖๐ ม.<br>หน้า ๐.๐๕ ม. ไม่มีไหล่ทาง หรือคิดเป็น<br>พื้นที่ลาดยางไม่น้อยกว่า ๕,๗๖๐ ตร.ม.<br>ช่วงที่ ๒ กว้าง ๖ ม.<br>ยาว ๖๓๐ ม.<br>หน้า ๐.๐๕ ม. ไม่มีไหล่ทาง หรือคิดเป็น<br>พื้นที่ลาดยางไม่น้อยกว่า ๓,๗๘๐ ตร.ม.<br>ตามแบบ อบจ.สบ. จุดเริ่มต้น<br>N ๑๔.๓๓๗๘๘๓ E ๑๐๑.๗๑๘๘๕๕๕<br>จุดสิ้นสุด N ๑๔.๓๖๕๐๐๔<br>E ๑๐๑.๗๒๕๐๓๔ |
| ๓๒. | ด้าน<br>โครงสร้าง<br>พื้นฐาน | ปรับปรุงถนนลาดยาง<br>สาย สบ.๓๑-๐๐๔๙ บ้าน<br>หนองโดนน้อย-บ้านโปร่ง<br>เก่า ต.หนองโดน<br>อ.หนองโดน จ.สระบุรี   | ๐.๐๐          | สำนัก/กองช่าง,<br>สำนักช่าง,<br>กองโยธา,<br>กองประปา | เพื่อใช้ในการสัญจรไปมา เพื่อความ<br>ปลอดภัย สะดวก เพื่อลดปัญหาฝุ่น<br>ละออง เพื่อขนส่งทางการเกษตร          | กว้าง ๖ ม. ยาว ๑,๙๘๔ ม. หน้า ๐.๐๕<br>ม. ไม่มีไหล่ทาง หรือคิดเป็นพื้นที่ลาด<br>ยางไม่น้อยกว่า ๑๑,๙๓๔ ตร.ม. ตาม<br>แบบ อบจ.สบ. จุดเริ่มต้น N<br>๑๔.๗๑๖๒๒๐<br>E ๑๐๑.๗๒๘๒๕ จุดสิ้นสุด<br>N ๑๔.๔๗๑๘๔๓๔ E ๑๐๑.๗๑๐๑๙๗   |
| ๓๓. | ด้าน<br>โครงสร้าง<br>พื้นฐาน | ปรับปรุงถนน คสล. สาย<br>บ้านหนองจอก หมู่ที่ ๖<br>ต.หนองปลาไหล อ.เมือง<br>สระบุรี เชื่อม หมู่ที่ ๘<br>ต.ห้วยแห้ง อ.แก่งคอย<br>และ หมู่ที่ ๘ ต.กุดนก<br>เป็ล้า อ.เมืองสระบุรี<br>จ.สระบุรี | ๐.๐๐          | สำนัก/กองช่าง,<br>สำนักช่าง,<br>กองโยธา,<br>กองประปา | เพื่อใช้ในการสัญจรไปมา เพื่อความ<br>ปลอดภัย สะดวก เพื่อลดปัญหาฝุ่น<br>ละออง เพื่อขนส่งทางการเกษตร          | กว้าง ๖ ม. ยาว ๙๘๕ ม. ไหล่ทางลงหิน<br>คลุกพร้อม- บดอัดแน่น กว้างข้างละ<br>๐.๕๐ ม.หน้า ๐.๑๕ ม. หรือคิดเป็น<br>พื้นที่ คสล.ไม่น้อยกว่า ๕,๙๑๐ ตร.ม.<br>ตามแบบ อบจ.สบ. จุดเริ่มต้น N<br>๑๔.๔๖๘๘๕<br>E ๑๐๑.๗๘๐๔๙๗ จุดสิ้นสุด<br>N ๑๔.๔๗๔๙๗๒ E ๑๐๑.๗๘๕๗๑๓  |

|     |                              |  |      |  |   |   |
|-----|------------------------------|--|------|--|---|---|
| ๓๔. | ด้าน<br>โครงสร้าง<br>พื้นฐาน | ก่อสร้างถนน คสล.<br>หมู่ที่ ๑๒ ต.ห้วยแห้ง<br>อ.แก่งคอย จ.สระบุรี                                     | ๐.๐๐ | สำนัก/กองช่าง,<br>สำนักช่าง,<br>กองโยธา,<br>กองประปา | เพื่อใช้ในการสัญจรไปมา เพื่อความ<br>ปลอดภัย สะดวก เพื่อลดปัญหาฝุ่น<br>ละออง เพื่อขนส่งทางการเกษตร | กว้าง ๕ ม. ยาว ๒,๐๐๐ ม. ไหล่ทางลง<br>ลูกรังกว้างข้างละ ๐.๒๕ ม.<br>หนา ๐.๑๕ ม. หรือคิดเป็นพื้นที่ คสล.<br>ไม่น้อยกว่า ๑๐,๐๐๐ ตร.ม. ตามแบบ<br>อบจ.สบ. สายที่ ๑ จุดเริ่มต้น<br>N ๑๔.๕๒๗๗๗ E ๑๐๐.๗๘๘๒๗๖<br>จุดสิ้นสุด N ๑๔.๕๒๗๒๑๔<br>E ๑๐๐.๗๘๘๒๓๑ สายที่ ๒ จุดเริ่มต้น<br>N ๑๔.๕๒๕๓๓๔ E ๑๐๐.๗๗๖๘๖๓<br>จุดสิ้นสุด N ๑๔.๕๒๒๘๑๕<br>E ๑๐๐.๗๘๗๗๔   |
| ๓๕. | ด้าน<br>โครงสร้าง<br>พื้นฐาน | ก่อสร้างถนน คสล.<br>หมู่ที่ ๑๑ (สายทางบ้าน<br>โคกจาน- ระโสม)<br>ต.คชสิทธิ์ อ.หนองแค<br>จ.สระบุรี     | ๐.๐๐ | สำนัก/กองช่าง,<br>สำนักช่าง,<br>กองโยธา,<br>กองประปา | เพื่อใช้ในการสัญจรไปมา เพื่อความ<br>ปลอดภัย สะดวก เพื่อลดปัญหาฝุ่น<br>ละออง เพื่อขนส่งทางการเกษตร | กว้าง ๖ ม. ยาว ๑,๑๐๐ ม. ไหล่ทางลง<br>ลูกรังกว้างข้างละ ๐.๕๐ ม.หนา ๐.๑๕<br>ม. หรือคิดเป็นพื้นที่ คสล. ไม่น้อยกว่า<br>๖,๖๐๐ ตร.ม. ตามแบบ อบจ.สบ.<br>จุดเริ่มต้น N ๑๔.๓๙๘๗๒๖<br>E ๑๐๐.๗๙๑๔๘๔ จุดสิ้นสุด<br>N ๑๔.๔๐๐๘๑๗ E ๑๐๐.๗๘๑๗๖๖  |
| ๓๖. | ด้าน<br>โครงสร้าง<br>พื้นฐาน | ก่อสร้างถนน คสล. เลียบ<br>คลอง รพช หมู่ที่ ๓,๔,๕<br>ต.ไผ่ขวาง<br>อ.บ้านหมอ<br>จ.สระบุรี              | ๐.๐๐ | สำนัก/กองช่าง,<br>สำนักช่าง,<br>กองโยธา,<br>กองประปา | เพื่อใช้ในการสัญจรไปมา เพื่อความ<br>ปลอดภัย สะดวก เพื่อลดปัญหาฝุ่น<br>ละออง เพื่อขนส่งทางการเกษตร | กว้าง ๕ ม. ยาว ๒,๐๙๐ ม. ไหล่ทางลง<br>ลูกรังกว้างข้างละ ๐.๕๐ ม. หนา ๐.๑๕<br>ม. หรือคิดเป็นพื้นที่ คสล. ไม่น้อยกว่า<br>๑๐,๔๕๐ ตร.ม. ตามแบบ อบจ.สบ.<br>จุดเริ่มต้น N ๑๔.๕๘๕๔๔๗<br>E ๑๐๐.๖๖๑๔๗๑ จุดสิ้นสุด<br>N ๑๔.๕๘๖๖๘๗ E ๑๐๐.๖๔๒๑๕๒  |
| ๓๗. | ด้าน<br>โครงสร้าง<br>พื้นฐาน | ก่อสร้างถนน คสล. เลียบ<br>คลอง ๒๓ ซ้ายฝั่งซ้าย<br>หมู่ที่ ๖ ต.ไผ่ขวาง<br>อ.บ้านหมอ จ.สระบุรี         | ๐.๐๐ | สำนัก/กองช่าง,<br>สำนักช่าง,<br>กองโยธา,<br>กองประปา | เพื่อใช้ในการสัญจรไปมา เพื่อความ<br>ปลอดภัย สะดวก เพื่อลดปัญหาฝุ่น<br>ละออง เพื่อขนส่งทางการเกษตร | กว้าง ๕ ม. ยาว ๑,๗๙๐ ม. ไหล่ทางลง<br>ลูกรังกว้างข้างละ ๐.๕๐ ม. หนา ๐.๑๕<br>ม. หรือคิดเป็นพื้นที่ คสล. ไม่น้อยกว่า<br>๘,๗๐๐ ตร.ม. ตามแบบ อบจ.สบ.<br>จุดเริ่มต้น N ๑๔.๕๘๕๔๕๑<br>E ๑๐๐.๖๕๒๕๙๔ จุดสิ้นสุด<br>N ๑๔.๕๙๑๗๖๕ E ๑๐๐.๖๓๗๒๓๗   |
| ๓๘. | ด้าน<br>โครงสร้าง<br>พื้นฐาน | ก่อสร้างถนน คสล. สาย<br>บ้านซับตะกอก<br>สายข้างวัด หมู่ที่ ๑๒<br>ต.ลำพญากลาง<br>อ.มวกเหล็ก จ.สระบุรี | ๐.๐๐ | สำนัก/กองช่าง,<br>สำนักช่าง,<br>กองโยธา,<br>กองประปา | เพื่อใช้ในการสัญจรไปมา เพื่อความ<br>ปลอดภัย สะดวก เพื่อลดปัญหาฝุ่น<br>ละออง เพื่อขนส่งทางการเกษตร | กว้าง ๕ ม. ยาว ๑,๕๐๐ ม. ไม่มีไหล่ทาง<br>หนา ๐.๑๕ ม. หรือคิดเป็นพื้นที่ คสล.<br>ไม่น้อยกว่า ๗,๐๐๐ ตร.ม. ตามแบบ<br>อบจ.สบ. จุดเริ่มต้น N ๑๔.๙๕๒๕๐๕<br>E ๑๐๑.๕๒๒๒๑๘ จุดสิ้นสุด<br>N ๑๔.๙๕๓๓๐๖ E ๑๐๑.๕๒๘๔๙๕   |
| ๓๙. | ด้าน<br>โครงสร้าง<br>พื้นฐาน | ก่อสร้างถนน คสล. ถนน<br>เทศบาล ๑ ซอย ๑แยก<br>๘ และแยก ๘/๑ ต.<br>มิตรภาพ อ.มวกเหล็ก จ.<br>สระบุรี     | ๐.๐๐ | สำนัก/กองช่าง,<br>สำนักช่าง,<br>กองโยธา,<br>กองประปา | เพื่อใช้ในการสัญจรไปมา เพื่อความ<br>ปลอดภัย สะดวก เพื่อลดปัญหาฝุ่น<br>ละออง เพื่อขนส่งทางการเกษตร | ช่วงที่ ๑ กว้าง ๗ ม. ยาว ๒๔๙ ม. ไม่มี<br>ไหล่ทาง หนา ๐.๑๕ ม. ช่วงที่ ๒ กว้าง<br>๕ ม. ยาว ๔๐๑ ม. ไม่มีไหล่ทาง หนา<br>๐.๑๕ ม. จุดเริ่มต้น N ๑๔.๖๔๕๖๖๘<br>E ๑๐๑.๑๙๖๔๘๒ จุดสิ้นสุด<br>N ๑๔.๖๔๕๑๔๗ E ๑๐๑.๑๙๔๗๗๗<br>ช่วงที่ ๓ กว้าง ๖ ม. ยาว ๒๖๑ ม. ไม่มี<br>ไหล่ทาง หนา ๐.๑๕ ม. จุดเริ่มต้น N<br>๑๔.๖๔๓๘๗ E ๑๐๑.๑๙๕๕๑๙<br>จุดสิ้นสุด N ๑๔.๖๔๙๕๕๕ E<br>๑๐๑.๑๙๖๑๑๓ หรือคิดเป็นพื้นที่ คสล.<br>รวม ๓ ช่วง ไม่น้อยกว่า ๕,๓๑๔ ตร.ม.<br>ตามแบบ อบจ.สบ. |



|     |                              |   |               |  |  |  |
|-----|------------------------------|---|---------------|--|--|--|
| ๔๐. | ด้าน<br>โครงสร้าง<br>พื้นฐาน | ก่อสร้างถนน คสล. สาย<br>หมู่ที่ ๓ ถึง หมู่ที่ ๔<br>ต.หน้าพระลาน<br>อ.เฉลิมพระเกียรติ<br>จ.สระบุรี                                   | ๑๒,๒๒๐,๐๐๐.๐๐ | สำนัก/กองช่าง,<br>สำนักช่าง,<br>กองโยธา,<br>กองประปา   | เพื่อใช้ในการสัญจรไปมา เพื่อความ<br>ปลอดภัย สะดวก เพื่อลดปัญหาฝุ่น<br>ละออง เพื่อขนส่งทางการเกษตร  | กว้าง ๖ ม. ยาว ๑,๙๐๐ ม. ไม่มีไหล่ทาง<br>หนา ๐.๒๕ ม. หรือคิดเป็นพื้นที่ คสล.ไม่<br>น้อยกว่า ๑๑,๔๐๐ ตร.ม. ตามแบบ<br>อบจ.ส.บ. จุดเริ่มต้น N ๑๔.๗๐๔๘๘๐๐<br>E ๑๐๐.๘๗๗๑๓๔๒ จุดสิ้นสุด<br>N ๑๔.๗๐๒๖๐๐ E ๑๐๐.๘๘๗๗๕๘                        |
| ๔๑. | ด้าน<br>โครงสร้าง<br>พื้นฐาน | ก่อสร้างถนน คสล.<br>บริเวณถนนบ้านพุดาม<br>ซอย ๘ ช่วงทางแยกข้าง<br>วัดพุดาม- สายโท หมู่ที่ ๕<br>ต.ธารเกษม อ.พระพุทธ<br>บาท จ.สระบุรี | ๐.๐๐          | สำนัก/กองช่าง,<br>สำนักช่าง, กอง<br>โยธา, กอง<br>ประปา | เพื่อใช้ในการสัญจรไปมา เพื่อความ<br>ปลอดภัย สะดวก เพื่อลดปัญหาฝุ่น<br>ละออง เพื่อขนส่งทางการเกษตร  | กว้าง ๖ ม. ยาว ๑,๓๐๐ ม. ไหล่ทางลง<br>ลูกรังกว้างข้างละ ๐.๕๐ ม.หนา ๐.๑๕<br>ม. หรือคิดเป็นพื้นที่ คสล. ไม่น้อยกว่า<br>๖,๖๐๐ ตร.ม. ตามแบบ อบจ.ส.บ.<br>จุดเริ่มต้น N ๑๔.๗๗๕๑๔๑<br>E ๑๐๐.๘๓๔๔๕๕๑ จุดสิ้นสุด<br>N ๑๔.๗๗๕๘๘๒ E ๑๐๐.๘๓๐๘๘๖ |
| ๔๒. | ด้าน<br>โครงสร้าง<br>พื้นฐาน | ก่อสร้างถนน คสล.<br>สายบ้านโปร่ง-หนองโคน<br>ต.บ้านโปร่ง อ.หนองโคน<br>จ.สระบุรี  | ๐.๐๐          | สำนัก/กองช่าง,<br>สำนักช่าง, กอง<br>โยธา, กอง<br>ประปา | เพื่อใช้ในการสัญจรไปมา เพื่อความ<br>ปลอดภัย สะดวก เพื่อลดปัญหาฝุ่น<br>ละออง เพื่อขนส่งทางการเกษตร  | กว้าง ๖ ม. ยาว ๒,๕๐๐ ม. ไม่มีไหล่ทาง<br>หนา ๐.๒๐ ม. หรือคิดเป็นพื้นที่ คสล.<br>ไม่น้อยกว่า ๑๕,๐๐๐ ตร.ม. ตามแบบ<br>อบจ.ส.บ. จุดเริ่มต้น N ๑๔.๔๒๓๘๐๓ E<br>๑๐๐.๔๒๘๗๗ จุดสิ้นสุด N<br>๑๔.๔๑๑๔๒๒<br>E ๑๐๐.๔๒๒๑๔๑                        |
| ๔๓. | ด้าน<br>โครงสร้าง<br>พื้นฐาน | โครงการจัดซื้อรถพยาบาล  | ๖๐,๐๐๐,๐๐๐.๐๐ | สำนัก/กองช่าง,<br>สำนักช่าง,<br>กองโยธา,<br>กองประปา   | ๑.เพื่อให้มีครุภัณฑ์ก่อสร้างเพียงพอใน<br>การงานบริการสาธารณะ<br>๒.เพื่อเพิ่มประสิทธิภาพในการ<br>ปฏิบัติงานให้รวดเร็วและทันต่อ<br>สถานการณ์<br>๓.เพื่อป้องกันและแก้ไขปัญหาความ<br>เดือดร้อนของประชาชน                       | รถพยาบาล ขนาดไม่น้อยกว่า ๗๐ แกรม<br>ความสามารถในการบรรทุกน้ำหนักไม่น้อย<br>กว่า ๔ เมตร พร้อมอุปกรณ์ จำนวน ๕<br>คัน ๆ ละ ๑๕,๐๐๐,๐๐๐.-บาท เป็นเงิน<br>๖๐,๐๐๐,๐๐๐.-บาท (ตามราคา<br>ท้องถิ่น)  |
| ๔๔. | ด้าน<br>โครงสร้าง<br>พื้นฐาน | โครงการจัดซื้อรถดับ<br>เพลิง  | ๑๕,๐๐๐,๐๐๐.๐๐ | สำนัก/กองช่าง,<br>สำนักช่าง,<br>กองโยธา,<br>กองประปา   | ๑. เพื่อให้มีครุภัณฑ์ก่อสร้างเพียงพอ<br>ในการงานบริการสาธารณะ<br>๒. เพื่อเพิ่มประสิทธิภาพในการ<br>ปฏิบัติงานให้รวดเร็วและทันต่อ<br>สถานการณ์ และทันต่อสถานการณ์<br>๓. เพื่อป้องกันและแก้ไขปัญหาความ<br>เดือดร้อนของประชาชน | รถดับเพลิงเล็ก ขนาด ๑๐ ตัน (ล้อหน้า<br>และล้อหลังเป็นล้อเหล็ก)<br>จำนวน ๓ คัน ๆ ละ ๕,๐๐๐,๐๐๐.-<br>บาท เป็นเงิน ๑๕,๐๐๐,๐๐๐.-บาท<br>(ตามราคาท้องถิ่น)  |
| ๔๕. | ด้าน<br>โครงสร้าง<br>พื้นฐาน | โครงการจัดซื้อรถดับ<br>เพลิง  | ๔๐,๐๐๐,๐๐๐.๐๐ | สำนัก/กองช่าง,<br>สำนักช่าง,<br>กองโยธา,<br>กองประปา   | ๑.เพื่อให้มีครุภัณฑ์ก่อสร้างเพียงพอใน<br>การงานบริการสาธารณะ<br>๒. เพื่อเพิ่มประสิทธิภาพในการ<br>ปฏิบัติงานให้รวดเร็วและทันต่อ<br>สถานการณ์<br>๓. เพื่อป้องกันและแก้ไขปัญหาความ<br>เดือดร้อนของประชาชน                     | รถดับเพลิงยาง (น้ำหนักเมื่อใช้งานไม่น้อย<br>กว่า ๑๐ ตัน) จำนวน ๘ คัน ๆ ละ<br>๕,๐๐๐,๐๐๐.-บาท เป็นเงิน<br>๔๐,๐๐๐,๐๐๐.-บาท (ตามราคา<br>ท้องถิ่น)  |
| ๔๖. | ด้าน<br>โครงสร้าง<br>พื้นฐาน | โครงการจัดซื้อรถสเปรย์<br>ยาง   | ๑๖,๕๐๐,๐๐๐.๐๐ | สำนัก/กองช่าง,<br>สำนักช่าง,<br>กองโยธา,<br>กองประปา   | ๑. เพื่อให้มีครุภัณฑ์ก่อสร้างเพียงพอ<br>ในการงานบริการสาธารณะ<br>๒. เพื่อเพิ่มประสิทธิภาพในการ<br>ปฏิบัติงานให้รวดเร็วและทันต่อ<br>สถานการณ์<br>๓. เพื่อป้องกันและแก้ไขปัญหาความ<br>เดือดร้อนของประชาชน                    | รถสเปรย์ยาง ขนาด ๕,๐๐๐ ลิตร<br>จำนวน ๓ คัน ๆ ละ ๕,๕๐๐,๐๐๐.-<br>บาท เป็นเงิน ๑๖,๕๐๐,๐๐๐.-บาท<br>(ตามราคาท้องถิ่น)   |

|     |                              |  |               |  |   |  |
|-----|------------------------------|--|---------------|--|---|--|
| ๔๗. | ด้าน<br>โครงสร้าง<br>พื้นฐาน | โครงการจัดซื้อรถดีเซล                                | ๗,๐๐๐,๐๐๐.๐๐  | สำนัก/กองช่าง,<br>สำนักช่าง,<br>กองโยธา,<br>กองประปา | ๑. เพื่อให้มีครุภัณฑ์ก่อสร้างเพียงพอ<br>ในการงานบริการสาธารณะ<br>๒. เพื่อเพิ่มประสิทธิภาพในการ<br>ปฏิบัติงานให้รวดเร็วและทันต่อ<br>สถานการณ์<br>๓. เพื่อป้องกันและแก้ไขปัญหาความ<br>เดือดร้อนของประชาชน             | รถดีเซล ขนาด ๑๕๐ แรงม้า (พร้อม<br>หม้อต้มสีและรถเข็นดีเซล) จำนวน ๒<br>คัน ๆ ละ ๓,๕๐๐,๐๐๐.-บาท เป็นเงิน<br>๗,๐๐๐,๐๐๐.-บาท (ตามราคาท้องถิ่น)   |
| ๔๘. | ด้าน<br>โครงสร้าง<br>พื้นฐาน | โครงการจัดซื้อรถปูน<br>พร้อมซ่อมบำรุง<br>อเนกประสงค์ | ๕๕,๖๐๐,๐๐๐.๐๐ | สำนัก/กองช่าง,<br>สำนักช่าง,<br>กองโยธา,<br>กองประปา | ๑. เพื่อให้มีครุภัณฑ์ก่อสร้างเพียงพอ<br>ในการงานบริการสาธารณะ<br>๒. เพื่อเพิ่มประสิทธิภาพในการ<br>ปฏิบัติงานให้รวดเร็วและทันต่อ<br>สถานการณ์<br>๓. เพื่อป้องกันและแก้ไขปัญหาความ<br>เดือดร้อนของประชาชน             | รถปูนพร้อมซ่อมบำรุงอเนกประสงค์<br>ความจุถังอย่างน้อย ๕,๐๐๐ ลิตร<br>พร้อมอุปกรณ์ จำนวน ๒ คัน ๆ ละ<br>๒๗,๘๐๐,๐๐๐.-บาท เป็นเงิน<br>๕๕,๖๐๐,๐๐๐.-บาท (ตามราคา<br>ท้องถิ่น)  |
| ๔๙. | ด้าน<br>โครงสร้าง<br>พื้นฐาน | โครงการจัดซื้อรถเกี่ย<br>ดิน                         | ๒๒,๕๐๐,๐๐๐.๐๐ | สำนัก/กองช่าง,<br>สำนักช่าง,<br>กองโยธา,<br>กองประปา | ๑. เพื่อให้มีครุภัณฑ์ก่อสร้างเพียงพอ<br>ในการงานบริการสาธารณะ<br>๒. เพื่อเพิ่มประสิทธิภาพในการ<br>ปฏิบัติงานให้รวดเร็วและทันต่อ<br>สถานการณ์<br>๓. เพื่อป้องกันและแก้ไขปัญหาความ<br>เดือดร้อนของประชาชน             | รถเกี่ยดิน ขนาด ๑๕๐ แรงม้า จำนวน<br>๓ คัน ๆ ละ ๗,๕๐๐,๐๐๐.-บาท เป็น<br>เงิน ๒๒,๕๐๐,๐๐๐.-บาท (ตามบัญชี<br>ราคามาตรฐานครุภัณฑ์ฯ)  |
| ๕๐. | ด้าน<br>โครงสร้าง<br>พื้นฐาน | โครงการจัดซื้อรถเทรล<br>เลอร์                        | ๑๓,๐๐๐,๐๐๐.๐๐ | สำนัก/กองช่าง,<br>สำนักช่าง,<br>กองโยธา,<br>กองประปา | ๑. เพื่อให้มีครุภัณฑ์ยานพาหนะและ<br>ขนส่งเพียงพอในการงานบริการ<br>สาธารณะ<br>๒. เพื่อเพิ่มประสิทธิภาพในการ<br>ปฏิบัติงานให้รวดเร็วและทันต่อ<br>สถานการณ์<br>๓. เพื่อป้องกันและแก้ไขปัญหาความ<br>เดือดร้อนของประชาชน | รถเทรลเลอร์ ขนาด ๓๖๐ แรงม้า<br>จำนวน ๒ คัน ๆ ละ ๖,๕๐๐,๐๐๐.-<br>บาท เป็นเงิน ๑๓,๐๐๐,๐๐๐.-บาท<br>(ตามราคาท้องถิ่น)   |
| ๕๑. | ด้าน<br>โครงสร้าง<br>พื้นฐาน | โครงการจัดซื้อรถบรรทุก<br>(ดีเซล)                    | ๒,๔๑๗,๒๐๐.๐๐  | สำนัก/กองช่าง,<br>สำนักช่าง,<br>กองโยธา,<br>กองประปา | ๑. เพื่อให้มีครุภัณฑ์ยานพาหนะและ<br>ขนส่งเพียงพอในการงานบริการ<br>สาธารณะ<br>๒. เพื่อเพิ่มประสิทธิภาพในการ<br>ปฏิบัติงานให้รวดเร็วและทันต่อ<br>สถานการณ์<br>๓. เพื่อป้องกันและแก้ไขปัญหาความ<br>เดือดร้อนของประชาชน | รถบรรทุก (ดีเซล) ขนาด ๑ คัน<br>ปริมาตรกระบอกลูกสูบไม่ต่ำกว่า ๒,๔๐๐<br>ซีซี แบบธรรมดา พร้อมหลังคา<br>อลูมิเนียม และที่นั่งโดยสาร ๒ แถว<br>จำนวน ๔ คัน ๆ ละ ๖๐๔,๕๐๐.-บาท<br>เป็นเงิน ๒,๔๑๗,๒๐๐.-บาท (ตามราคา<br>ท้องถิ่น)                                  |
| ๕๒. | ด้าน<br>โครงสร้าง<br>พื้นฐาน | โครงการจัดซื้อรถบรรทุก<br>(ดีเซล) แบบบรรทุกน้ำ       | ๗,๘๙๙,๐๐๐.๐๐  | สำนัก/กองช่าง,<br>สำนักช่าง,<br>กองโยธา,<br>กองประปา | ๑. เพื่อให้มีครุภัณฑ์ยานพาหนะและ<br>ขนส่งเพียงพอในการงานบริการ<br>สาธารณะ<br>๒. เพื่อเพิ่มประสิทธิภาพในการ<br>ปฏิบัติงานให้รวดเร็วและทันต่อ<br>สถานการณ์<br>๓. เพื่อป้องกันและแก้ไขปัญหาความ<br>เดือดร้อนของประชาชน | รถบรรทุก (ดีเซล) แบบบรรทุกน้ำ ขนาด<br>๖ คัน ๖ ถึง ปริมาตรกระบอกลูกสูบ ไม่ต่ำ<br>กว่า ๖,๐๐๐ ซีซี หรือกำลังเครื่องยนต์<br>สูงสุดไม่ต่ำกว่า ๑๗๐ กิโลวัตต์ จำนวน<br>๓ คัน ๆ ละ ๒,๖๓๓,๐๐๐.-บาท เป็น<br>เงิน ๗,๘๙๙,๐๐๐.-บาท (ตามบัญชีราคา<br>มาตรฐานครุภัณฑ์ฯ) |

|     |  |  |           |                                    |  |  |
|-----|--|--|-----------|------------------------------------|--|--|
| ๕๓. | ด้านการส่งเสริมการศึกษา ศาสนา วัฒนธรรม | ค่าใช้จ่ายโครงการรณรงค์เพื่อป้องกันยาเสพติดในสถานศึกษา ของ ร.ร.หรรเทศา   | ๐.๐๐      | สำนัก/กองการศึกษา ศาสนาและวัฒนธรรม | เพื่อเป็นแนวทางในการป้องกันเยาวชนไม่ให้เข้าไปยุ่งเกี่ยวกับ ยาเสพติด  | นักเรียน เยาวชน  |
| ๕๔. | ด้านการส่งเสริมการศึกษา ศาสนา วัฒนธรรม | ค่าใช้จ่ายโครงการรณรงค์เพื่อป้องกันยาเสพติดในสถานศึกษา ของ ร.ร.หรรเทศา (สถานศึกษาดีเด่น)   | ๐.๐๐      | สำนัก/กองการศึกษา ศาสนาและวัฒนธรรม | เพื่อเป็นแนวทางในการป้องกันเยาวชนไม่ให้เข้าไปยุ่งเกี่ยวกับ ยาเสพติด  | นักเรียน เยาวชน ประมาณ ๓๖๐ คน  |
| ๕๕. | ด้านการส่งเสริมการศึกษา ศาสนา วัฒนธรรม | ค่าใช้จ่ายโครงการพัฒนาข้าราชการครู ลูกจ้างประจำ และนักเรียนโรงเรียนหรรเทศา   | ๐.๐๐      | สำนัก/กองการศึกษา ศาสนาและวัฒนธรรม | เพื่อสัมมนาและอบรมบุคลากรที่เกี่ยวข้องกับโรงเรียนหรรเทศา   | ครู ลูกจ้างประจำ และนักเรียนของโรงเรียนหรรเทศา (รุ่งเรืองประชาสามัคคี) |
| ๕๖. | ด้านการส่งเสริมการศึกษา ศาสนา วัฒนธรรม | ค่าใช้จ่ายโครงการจัดนิทรรศการแสดงผลงานของครูและนักเรียน ร.ร.หรรเทศา  | ๐.๐๐      | สำนัก/กองการศึกษา ศาสนาและวัฒนธรรม | เพื่อเผยแพร่ความรู้ทางการศึกษาของ ร.ร.ในสังกัด อบจ. ให้เป็นที่ รู้จักมากยิ่งขึ้นและประชาสัมพันธ์การจัดการศึกษาของ อบจ.สพ.                              | นักเรียนครู ผู้ปกครองประมาณ๓๕๐ คน                                      |
| ๕๗. | ด้านการส่งเสริมการศึกษา ศาสนา วัฒนธรรม | ค่าใช้จ่ายโครงการประเมินคุณภาพภายในสถานศึกษา ของ ร.ร.หรรเทศา   | ๐.๐๐      | สำนัก/กองการศึกษา ศาสนาและวัฒนธรรม | เพื่อประเมินผลการดำเนินงานการจัดการศึกษาของกองการศึกษา และร.ร.หรรเทศา  | รองรับการตรวจประเมิน ภายนอก จาก สมศ.                                   |
| ๕๘. | ด้านการส่งเสริมการศึกษา ศาสนา วัฒนธรรม | ค่าใช้จ่ายโครงการพัฒนาห้องสมุดโรงเรียน ของ ร.ร.หรรเทศา   | ๐.๐๐      | สำนัก/กองการศึกษา ศาสนาและวัฒนธรรม | เพื่อพัฒนาการจัดการเรียนรู้ให้กับนักเรียนอย่างมีประสิทธิภาพ ได้แก่ ค่าจัดซื้อหนังสือต่าง ๆ การบอกรับเป็นสมาชิกวารสารนิตยสาร และเอกสารหนังสือธุรการ ฯลฯ | เด็ก เยาวชน จำนวน ๓๕๐ คน   |
| ๕๙. | ด้านการส่งเสริมการศึกษา ศาสนา วัฒนธรรม | ค่าใช้จ่ายโครงการปฐมนิเทศ์และมอบประกาศนียบัตรให้นักเรียนชั้นอนุบาล ประถมศึกษา และมัธยมศึกษา ของ ร.ร.หรรเทศา                          | ๒๔,๐๐๐.๐๐ | สำนัก/กองการศึกษา ศาสนาและวัฒนธรรม | เพื่อเป็นขวัญและกำลังใจนักเรียนที่สำเร็จการศึกษาชั้นอนุบาล ประถมศึกษาและมัธยมศึกษา   | นักเรียนชั้นอนุบาล ชั้นประถมศึกษา ชั้นมัธยมศึกษา ประมาณ ๑๐๐ คน         |
| ๖๐. | ด้านการส่งเสริมการศึกษา ศาสนา วัฒนธรรม | ค่าใช้จ่ายโครงการแข่งขันกีฬาเชื่อมความสัมพันธ์ศูนย์พัฒนาเด็กเล็กในเขต อ.บ้านหม้อ ของ ร.ร.หรรเทศา ร่วมกับศูนย์พัฒนาเด็กเล็ก อปท. อื่น | ๐.๐๐      | สำนัก/กองการศึกษา ศาสนาและวัฒนธรรม | เพื่อจัดการแข่งขันกีฬาประเภทต่าง ๆ ให้เด็กมีพัฒนาการทาง ร่างกายที่ดี และเตรียมความพร้อมก่อนวัยเรียน  | เด็ก ครู ประมาณ ๑๐๐ คน   |

|     |  |   |            |                                    |   |  |
|-----|--|---|------------|------------------------------------|---|--|
| ๖๑. | ด้านการส่งเสริมการศึกษา ศาสนา วัฒนธรรม | ค่าใช้จ่ายโครงการอาหารกลางวันของเด็กนักเรียน ร.ร.หรรพทพ                       | ๙๔๔,๘๓๐.๐๐ | สำนัก/กองการศึกษา ศาสนาและวัฒนธรรม | เพื่อให้เด็กนักเรียนมีอาหารรับประทานตามหลักโภชนาการ   | นักเรียนระดับอนุบาล ประถมศึกษาปีที่ ๑-๖  |
| ๖๒. | ด้านการส่งเสริมการศึกษา ศาสนา วัฒนธรรม | ค่าใช้จ่ายโครงการเฝ้าระวังภาวะโภชนาการนักเรียน ร.ร.หรรพทพ                     | ๐.๐๐       | สำนัก/กองการศึกษา ศาสนาและวัฒนธรรม | เพื่อให้เด็กชั้นอนุบาล๑ - ๓ ร.ร.หรรพทพ มีภาวะโภชนาการที่ดี  | เด็กนักเรียนชั้นอนุบาล ๑ - ๓ จำนวน ๗๕ คน   |
| ๖๓. | ด้านการส่งเสริมการศึกษา ศาสนา วัฒนธรรม | ค่าใช้จ่ายโครงการจัดมุมความรู้สำหรับพ่อแม่ ผู้ปกครอง เด็กปฐมวัยของ ร.ร.หรรพทพ | ๐.๐๐       | สำนัก/กองการศึกษา ศาสนาและวัฒนธรรม | เพื่อส่งเสริมความรู้ความเข้าใจเรื่อง การดูแล การอบรมเลี้ยงดู เด็กปฐมวัยอย่างถูกต้องเหมาะสมกับวัย  | เด็กนักเรียนชั้นอนุบาล ๑-๓ จำนวน ๗๕ คน   |
| ๖๔. | ด้านการส่งเสริมการศึกษา ศาสนา วัฒนธรรม | ค่าใช้จ่ายโครงการจัดทำแฟ้มข้อมูลพัฒนาการนักเรียน ร.ร.หรรพทพ                   | ๐.๐๐       | สำนัก/กองการศึกษา ศาสนาและวัฒนธรรม | เพื่อนำผลข้อมูลพัฒนาการของเด็กนักเรียนเป็นรายบุคคลมาวิเคราะห์ปรับปรุง หรือพัฒนาให้มีพัฒนาการเหมาะสมตามวัย และเพื่อให้มีพัฒนาการเหมาะสมสอดคล้องกับนโยบายรัฐบาลด้านเด็กปฐมวัย | เด็กนักเรียนชั้นอนุบาล ๑ - ๓ จำนวน ๗๕ คน   |
| ๖๕. | ด้านการส่งเสริมการศึกษา ศาสนา วัฒนธรรม | ค่าใช้จ่ายโครงการควบคุมและป้องกันโรคขาดสารไอโอดีนในเด็กนักเรียน ร.ร.หรรพทพ    | ๐.๐๐       | สำนัก/กองการศึกษา ศาสนาและวัฒนธรรม | เพื่อรณรงค์ป้องกันโรคขาดสารไอโอดีนในเด็กนักเรียนชั้นอนุบาล ๑ - ๓ ร.ร.หรรพทพ   | ชื่อเกลือไอโอดีนให้เด็กนักเรียนชั้นอนุบาล ๑ - ๓ จำนวน ๗๕ คน  |
| ๖๖. | ด้านการส่งเสริมการศึกษา ศาสนา วัฒนธรรม | ค่าอาหารเสริม (นม) สำหรับนักเรียน ร.ร.หรรพทพ                                  | ๙๓๘,๙๐๐.๐๐ | สำนัก/กองการศึกษา ศาสนาและวัฒนธรรม | เพื่อให้เด็กนักเรียนชั้นอนุบาลและชั้นประถมศึกษาที่มีสุขภาพ อ่อนแอที่แข็งแรง   | อาหารเสริม (นม) นักเรียน ชั้นอนุบาล ประถมศึกษา และการศึกษาภาคบังคับ ประมาณ ๓๐๐ คน                                |
| ๖๗. | ด้านการส่งเสริมการศึกษา ศาสนา วัฒนธรรม | ค่าใช้จ่ายในการพัฒนาข้าราชการครูของโรงเรียนในสังกัด อปท.                      | ๑๕๐,๐๐๐.๐๐ | สำนัก/กองการศึกษา ศาสนาและวัฒนธรรม | เพื่อสัมมนาและอบรมบุคลากรที่เกี่ยวข้องกับโรงเรียนในสังกัด อปท.  | ข้าราชการครูในสังกัด อปท.  |
| ๖๘. | ด้านการส่งเสริมการศึกษา ศาสนา วัฒนธรรม | ค่าใช้จ่ายในการเชื่อมต่ออินเตอร์เน็ตความเร็วสูงของ ร.ร.หรรพทพ                 | ๖๐,๐๐๐.๐๐  | สำนัก/กองการศึกษา ศาสนาและวัฒนธรรม | เพื่อให้โรงเรียนมีอินเตอร์เน็ตความเร็วสูงใช้ในการเรียนการสอน  | เชื่อมต่ออินเตอร์เน็ตความเร็วสูง ระบบ ADSL:Asymmetric Digital Subscriber Line นักเรียน ครู บุคลากร ประมาณ ๓๗๓ คน |
| ๖๙. | ด้านการส่งเสริมการศึกษา ศาสนา วัฒนธรรม | ค่าใช้จ่ายระบบ Wireless Fidelity:WiFi ของ ร.ร.หรรพทพ                          | ๒๐๐.๐๐     | สำนัก/กองการศึกษา ศาสนาและวัฒนธรรม | เพื่อให้โรงเรียนมี WIFI ความเร็วสูงใช้ในการเรียนการสอน  | ระบบ Wireless Fidelity:WiFi นักเรียน ครู บุคลากร ประมาณ ๓๗๓ คน   |

|     |  |   |            |                                    |   |   |
|-----|--|---|------------|------------------------------------|---|---|
| ๗๐. | ด้านการส่งเสริมการศึกษา ศาสนา วัฒนธรรม | สนับสนุนค่าใช้จ่ายการบริหารสถานศึกษา ค่าเครื่องแบบนักเรียน ของ ร.ร.หรรเทพา                      | ๑๓๑,๐๗๐.๐๐ | สำนัก/กองการศึกษา ศาสนาและวัฒนธรรม | เพื่อเป็นค่าเครื่องแบบนักเรียน ของโรงเรียนหรรเทพา               | นักเรียนระดับชั้นอนุบาลศึกษา ประถมศึกษา และมีธยมศึกษา ประมาณ ๓๘๐ คน                             |
| ๗๑. | ด้านการส่งเสริมการศึกษา ศาสนา วัฒนธรรม | ค่าปรับปรุงหลักสูตรสถานศึกษา ของ ร.ร.หรรเทพา  | ๐.๐๐       | สำนัก/กองการศึกษา ศาสนาและวัฒนธรรม | เพื่อปรับปรุงหลักสูตรการศึกษาของโรงเรียน                        | นักเรียนประมาณ ๓๖๕ คน   |
| ๗๒. | ด้านการส่งเสริมการศึกษา ศาสนา วัฒนธรรม | สนับสนุนค่าใช้จ่ายการบริหารสถานศึกษา ค่าจัดการเรียนการสอน (รายหัว) ของ ร.ร.หรรเทพา              | ๖๘๐,๐๐๐.๐๐ | สำนัก/กองการศึกษา ศาสนาและวัฒนธรรม | เพื่อเป็นค่าจัดการเรียนการสอน (รายหัว) ของ ร.ร.หรรเทพา          | นักเรียนระดับชั้น อนุบาลศึกษา ประถมศึกษา และมีธยมศึกษา ประมาณ ๓๖๕ คน                            |
| ๗๓. | ด้านการส่งเสริมการศึกษา ศาสนา วัฒนธรรม | สนับสนุนค่าใช้จ่ายการบริหารสถานศึกษา ค่าหนังสือเรียน ของ ร.ร.หรรเทพา                            | ๒๑๖,๒๐๐.๐๐ | สำนัก/กองการศึกษา ศาสนาและวัฒนธรรม | เพื่อเป็นค่าหนังสือเรียน ของ ร.ร.หรรเทพา                        | นักเรียนระดับชั้น อนุบาลศึกษา ประถมศึกษา และมีธยมศึกษา ประมาณ ๓๖๕ คน                            |
| ๗๔. | ด้านการส่งเสริมการศึกษา ศาสนา วัฒนธรรม | สนับสนุนค่าใช้จ่ายการบริหารสถานศึกษา ค่าเครื่องอุปกรณ์การเรียน ของ ร.ร.หรรเทพา                  | ๑๑๒,๘๕๐.๐๐ | สำนัก/กองการศึกษา ศาสนาและวัฒนธรรม | เพื่อเป็นค่าเครื่องอุปกรณ์การเรียน การสอน ของ ร.ร.หรรเทพา       | นักเรียนระดับชั้น อนุบาลศึกษา ประถมศึกษา และมีธยมศึกษา ประมาณ ๓๖๕ คน                            |
| ๗๕. | ด้านการส่งเสริมการศึกษา ศาสนา วัฒนธรรม | สนับสนุนค่าใช้จ่ายการบริหารสถานศึกษา ค่ากิจกรรมพัฒนาคุณภาพผู้เรียน ของ ร.ร.หรรเทพา              | ๒๐๓,๖๔๐.๐๐ | สำนัก/กองการศึกษา ศาสนาและวัฒนธรรม | เพื่อเป็นค่ากิจกรรมพัฒนาคุณภาพผู้เรียนของโรงเรียนหรรเทพา        | นักเรียนระดับชั้น อนุบาลศึกษา ประถมศึกษา และมีธยมศึกษา ประมาณ ๓๘๐ คน                            |
| ๗๖. | ด้านการส่งเสริมการศึกษา ศาสนา วัฒนธรรม | โครงการสนับสนุนค่าใช้จ่ายการบริหารสถานศึกษา ค่าปัจจัยพื้นฐานสำหรับนักเรียนยากจน ของ ร.ร.หรรเทพา | ๑๓๒,๐๐๐.๐๐ | สำนัก/กองการศึกษา ศาสนาและวัฒนธรรม | เพื่อเป็นค่าปัจจัยพื้นฐานสำหรับนักเรียนยากจน ของโรงเรียนหรรเทพา | นักเรียนระดับชั้น อนุบาลศึกษา ประถมศึกษา และมีธยมศึกษา ที่มีผู้ปกครองรายได้ไม่ถึง ๔๐,๐๐๐ บาท/ปี |
| ๗๗. | ด้านการส่งเสริมการศึกษา ศาสนา วัฒนธรรม | ค่าใช้จ่ายในการพัฒนาแหล่งเรียนรู้ในโรงเรียน ของ ร.ร.หรรเทพา                                     | ๐.๐๐       | สำนัก/กองการศึกษา ศาสนาและวัฒนธรรม | เพื่อส่งเสริมและฝึกทักษะการเรียนรู้ ให้มีการพัฒนามากขึ้น        | ครู นักเรียนระดับปฐมวัย ประถมศึกษา และมีศึกษาคอนตัน ประมาณ ๓๗๐ คน                               |

|     |  |   |            |                                    |   |  |
|-----|--|---|------------|------------------------------------|---|--|
| ๗๘. | ด้านการส่งเสริมการศึกษา ศาสนา วัฒนธรรม | ซ่อมแซมอาคารเรียนและอาคารประกอบ ของ ร.ร.หรรพทพ  | ๐.๐๐       | สำนัก/กองการศึกษา ศาสนาและวัฒนธรรม | เพื่อปรับปรุง/ซ่อมแซมอาคารเรียนให้ได้มาตรฐานและมีสภาพ อาคารที่แข็งแรง   | ซ่อมแซมอาคารเรียน และอาคารประกอบ ของ ร.ร.หรรพทพ  |
| ๗๙. | ด้านการส่งเสริมการศึกษา ศาสนา วัฒนธรรม | ค่าใช้จ่ายจัดกิจกรรม/โครงการจัดค่ายวิชาการบูรณาการเพื่อการศึกษาเกี่ยวกับปรากฏการณ์ทางธรรมชาติที่เกิดขึ้นเกี่ยวกับดาราศาสตร์ และอื่น ๆ ที่เกี่ยวข้อง               | ๑๙๔,๐๐๐.๐๐ | สำนัก/กองการศึกษา ศาสนาและวัฒนธรรม | เพื่อสร้างบุคลากรที่มีความรู้ความสามารถทางด้านดาราศาสตร์ สามารถเป็นวิทยากรถ่ายทอดความรู้ได้เป็นอย่างดีเพิ่มมากขึ้น เพื่อส่งเสริมสนับสนุนให้เด็ก เยาวชนและประชาชนทั่วไปที่สนใจเข้าร่วมกิจกรรมได้ศึกษาปรากฏการณ์ธรรมชาติทางด้านดาราศาสตร์เข้าร่วม "ฝนดาวตกเจมินิไคส์" เพื่อเป็นการส่งเสริมการเรียนรู้ในรูปแบบนอกห้องเรียนที่เป็น การศึกษาตามอัธยาศัยและการศึกษาอย่างต่อเนื่องตลอดชีวิต เพื่อสร้างทัศนคติที่ดีต่อการจัดการศึกษา โดย อปท. และเป็น การ ประชาสัมพันธ์ ศูนย์ดาราศาสตร์ | บุคลากร นักเรียน ครู ประชาชน เด็ก เยาวชน วิทยากร คณะกรรมการ เจ้าหน้าที่ดำเนินงานโครงการ นักศึกษา ประมาณ ๓๐๐ คน |
| ๘๐. | ด้านการส่งเสริมการศึกษา ศาสนา วัฒนธรรม | ค่าใช้จ่ายโครงการเสริมสร้างวินัย คุณธรรม จริยธรรม และปฏิบัติธรรมเสริมสร้างความประพฤติ นักเรียน ครู บุคลากรทางการศึกษา ลูกจ้างประจำ ลูกจ้างตามภารกิจของ ร.ร.หรรพทพ | ๐.๐๐       | สำนัก/กองการศึกษา ศาสนาและวัฒนธรรม | เพื่อเสริมสร้างความประพฤติ การมีวินัย คุณธรรม จริยธรรม และปฏิบัติธรรม เสริมสร้างความประพฤติ นักเรียน ครู บุคลากร ทางการศึกษา ลูกจ้างตามภารกิจ ของ ร.ร.หรรพทพ  | นักเรียนและบุคลากรโรงเรียนหรรพทพฯ เข้าร่วมการอบรม ประมาณ ๑๐๐ คน  |
| ๘๑. | ด้านการส่งเสริมการศึกษา ศาสนา วัฒนธรรม | ค่าใช้จ่ายดำเนินโครงการ/กิจกรรมเสริมสร้างวินัย คุณธรรม จริยธรรม และปฏิบัติธรรม รวมถึงการเสริมสร้างพัฒนาความประพฤติ ของนักเรียน เยาวชน และประชาชนอาลา              | ๐.๐๐       | สำนัก/กองการศึกษา ศาสนาและวัฒนธรรม | เพื่อเสริมสร้างความประพฤติ การมีวินัย คุณธรรม จริยธรรม และปฏิบัติธรรม   | นักเรียน ครู ผู้ควบคุม ประมาณ ๓๐๐ คน   |
| ๘๒. | ด้านการส่งเสริมการศึกษา ศาสนา วัฒนธรรม | ค่าใช้จ่ายในการจัดทำโครงการ/กิจกรรมส่งเสริมแหล่งเรียนรู้ภูมิปัญญาท้องถิ่น   | ๐.๐๐       | สำนัก/กองการศึกษา ศาสนาและวัฒนธรรม | เพื่อส่งเสริม อนุรักษ์ แหล่งเรียนรู้ภูมิปัญญาท้องถิ่น   | ผู้เข้าร่วมอบรม ประกอบด้วย นักเรียน นักศึกษา ครู อาจารย์ ประชาชน จำนวน ๓๐๐ คน                                  |
| ๘๓. | ด้านการส่งเสริมการศึกษา ศาสนา วัฒนธรรม | ค่าใช้จ่ายกิจกรรมวันเด็กแห่งชาติ ของ อบ.จ.ส.บ. และ ร.ร.หรรพทพ   | ๐.๐๐       | สำนัก/กองการศึกษา ศาสนาและวัฒนธรรม | เพื่อให้ความสำคัญแก่ เด็ก และเยาวชนในโอกาสวันเด็กแห่งชาติ   | เด็ก เยาวชน และประชาชน ร่วมกิจกรรม ประมาณ ๑,๐๐๐ คน   |



|     |  |  |            |                                    |  |   |
|-----|--|--|------------|------------------------------------|--|---|
| ๘๔. | ด้านการส่งเสริมการศึกษา ศาสนา วัฒนธรรม | โครงการพัฒนาครูและบุคลากรทางการศึกษาด้านวิชาการ  | ๓๑,๐๐๐.๐๐  | สำนัก/กองการศึกษา ศาสนาและวัฒนธรรม | เพื่อพัฒนาครูและบุคลากรทางการศึกษา ให้ความรู้ความสามารถด้านวิชาการเพิ่มมากขึ้น                               | ครู และบุคลากรทางการศึกษา สังกัด อบจ. และในเขตพื้นที่การศึกษาจังหวัดสระบุรี                   |
| ๘๕. | ด้านการส่งเสริมการศึกษา ศาสนา วัฒนธรรม | นำเสนอนิทรรศการและผลงานทางวิชาการด้านการศึกษาพิเศษ (Symposium) จังหวัดสระบุรี  | ๐.๐๐       | สำนัก/กองการศึกษา ศาสนาและวัฒนธรรม | เพื่อนำเสนอนิทรรศการและผลงานทางวิชาการ   | โรงเรียนแกนนำการจัดการเรียนร่วม/เรียนรวม และเรียนคู่ขนานสำหรับบุคคลออทิสติก จำนวน ๖๘ โรงเรียน |
| ๘๖. | ด้านการส่งเสริมการศึกษา ศาสนา วัฒนธรรม | ประชุมเชิงปฏิบัติการการขอรับการสนับสนุนสิ่งอำนวยความสะดวก สื่อ บริการ และความช่วยเหลืออื่นใดทางการศึกษา ให้สอดคล้องกับความต้องการจำเป็นทางการศึกษา และการใช้โปรแกรม iep online | ๐.๐๐       | สำนัก/กองการศึกษา ศาสนาและวัฒนธรรม | เพื่อประชุมเชิงปฏิบัติการการขอรับการสนับสนุนสิ่งอำนวยความสะดวก สื่อ บริการ และความช่วยเหลืออื่นใดทางการศึกษา | ครู/ผู้บริหาร สถานศึกษา จำนวน ๑๒๐ คน  |
| ๘๗. | ด้านการส่งเสริมการศึกษา ศาสนา วัฒนธรรม | อบรมเชิงปฏิบัติการปรับหลักสูตรสำหรับนักเรียนที่มีความบกพร่องทางการศึกษาในโรงเรียนร่วม/เรียนรวม (หลักสูตร ๓ วัน)  | ๐.๐๐       | สำนัก/กองการศึกษา ศาสนาและวัฒนธรรม | เพื่อจัดอบรมเชิงปฏิบัติการการปรับหลักสูตรสำหรับนักเรียนที่มีความบกพร่องทางการศึกษา                           | ผู้บริหาร ครู และบุคลากรทางการศึกษา ที่จัดการศึกษาสำหรับคนพิการ ๑๒๐ คน                        |
| ๘๘. | ด้านการส่งเสริมการศึกษา ศาสนา วัฒนธรรม | ฝึกอบรมและศึกษาดูงานด้านการศึกษาพิเศษเพื่อพัฒนาศักยภาพครูและบุคลากรทางการศึกษาที่จัดการเรียนร่วม/เรียนรวม (หลักสูตร ๓ วัน)   | ๐.๐๐       | สำนัก/กองการศึกษา ศาสนาและวัฒนธรรม | เพื่อฝึกอบรมและศึกษาดูงานด้านการศึกษาพิเศษ   | ครู ผู้บริหาร และบุคลากรทางการศึกษา จำนวน ๑๕๐ คน  |
| ๘๙. | ด้านการส่งเสริมการศึกษา ศาสนา วัฒนธรรม | ค่าใช้จ่ายโครงการออกกำลังกายเพื่อสุขภาพ (แอโรบิคแดนซ์)   | ๘๐,๐๐๐.๐๐  | สำนัก/กองการศึกษา ศาสนาและวัฒนธรรม | เพื่อส่งเสริมให้ประชาชนได้ออกกำลังกาย มีสุขภาพร่างกายแข็งแรงสมบูรณ์  | ประชาชน เด็ก เยาวชน ประมาณ ๕๐ คน  |
| ๙๐. | ด้านการส่งเสริมการศึกษา ศาสนา วัฒนธรรม | การแข่งขันกีฬาต้านยาเสพติดนักเรียนภายในจังหวัดสระบุรี  | ๐.๐๐       | สำนัก/กองการศึกษา ศาสนาและวัฒนธรรม | เพื่อให้นักเรียนในเขตจังหวัดสระบุรี มีสุขภาพแข็งแรง ท่างไกล ยาเสพติด และสร้างความสามัคคีในหมู่คณะ            | นักเรียนในเขตจังหวัดสระบุรี จำนวน ๑๓ อำเภอ  |
| ๙๑. | ด้านการส่งเสริมการศึกษา ศาสนา วัฒนธรรม | พัฒนาผู้ประกอบการวิชาชีพครู ที่สังกัดสถานศึกษาขององค์กรปกครองส่วนท้องถิ่น  | ๑๙๐,๐๐๐.๐๐ | สำนัก/กองการศึกษา ศาสนาและวัฒนธรรม | เพื่อสนับสนุนส่งเสริมให้ครู พัฒนาทางวิชาชีพตาม มาตราฐานที่กำหนด  | ครู อาจารย์ โรงเรียนนรเทพ (รุ่งเรืองประชาสามัคคี) จำนวน ๑๙ คน                                 |

|     |  |  |              |                                      |  |  |
|-----|--|--|--------------|--------------------------------------|--|--|
| ๙๒. | ด้านการส่งเสริมการศึกษา ศาสนา วัฒนธรรม   | ทำนุบำรุง พระพุทธศาสนา   | ๐.๐๐         | สำนัก/กอง การศึกษา ศาสนาและ วัฒนธรรม | ๑. เพื่อปลูกฝังให้ข้าราชการ ลูกจ้างประจำ พนักงานจ้าง และ ประชาชนสนใจ พระพุทธศาสนา มาก ยิ่งขึ้น<br>๒. เพื่อส่งเสริมร่วมกิจกรรม และ สนับสนุนการเผยแพร่ หลักธรรม กิจกรรมทาง พระพุทธศาสนา<br>๓. เพื่อทำนุบำรุงศาสนสถาน เพื่อให้ คงอยู่คู่พุทธศาสนิกชน ต่อไป  | ข้าราชการ ลูกจ้างประจำ พนักงานจ้าง และประชาชน ร่วมกิจกรรมโครงการ ทำนุบำรุง ศาสนสถานในจังหวัดสระบุรี  |
| ๙๓. | ด้านการส่งเสริม การศึกษา ศาสนา วัฒนธรรม  | งานประเพณีตักบาตร ข้าวต้มลูกโยนจังหวัด สระบุรี                                       | ๒,๙๑๕,๐๐๐.๐๐ | สำนัก/กอง การศึกษา ศาสนาและ วัฒนธรรม | ๑. เพื่ออนุรักษ์และสืบสาน วัฒนธรรม ประเพณีอันดีงาม ให้คงอยู่คู่จังหวัด สระบุรีสืบไป ต่อไป<br>๒. เพื่อประชาสัมพันธ์ส่งเสริม ให้ ความรู้เกี่ยวกับงานประเพณี วัฒนธรรม และสนับสนุน การ ท่องเที่ยว<br>๓. เพื่อสร้างความรัก ความสามัคคี และสัมพันธ์ภาพ อันดีระหว่างคนใน ท้องถิ่นและ คนต่างถิ่นที่เดินทาง มาร่วม งานประเพณีตักบาตร ข้าวต้ม ลูกโยน | จัดงานประเพณีตักบาตร ข้าวต้มลูกโยน จังหวัดสระบุรี และมีกิจกรรมจัดขบวน แห่ ข้าวต้มลูกโยน การแสดงความ จงรักภักดีต่อสถาบัน พระมหากษัตริย์ การเผยแพร่ ความรู้ทางพระพุทธศาสนา โดย การจำลองการแสดงพุทธประวัติ ที่ สำคัญของพระพุทธเจ้า การแสดงทาง วัฒนธรรมประเพณี การตักบาตรข้าวต้ม ลูกโยน และการจัดทำข้าวต้มลูกโยน |
| ๙๔. | ด้านการ ส่งเสริม การศึกษา ศาสนา วัฒนธรรม | ห้องเรียนดนตรีอัจฉริยะ เพื่อพัฒนาศักยภาพ นักเรียนสู่ความเป็นเลิศ ด้านดนตรีใน ยุค ๔.๐ | ๒,๖๐๔,๖๑๐.๐๐ | สำนัก/กอง การศึกษา ศาสนาและ วัฒนธรรม | เพื่อพัฒนา ปรับปรุงสถานที่ และ จัดซื้ออุปกรณ์เครื่องดนตรีให้ เหมาะสมกับ การจัดการเรียนการ สอนดนตรี ๒. เพื่อส่งเสริมให้นักเรียน ได้รู้จักการใช้เวลาว่างให้เป็นประโยชน์ มีกิจกรรม สร้างสรรค์ทำตามความ ถนัดและความสนใจของตนเอง  | นักเรียนโรงเรียนหรรเทศฯ มีศักยภาพ ด้านดนตรีสามารถ แสดงออกได้และ สามารถต่อยอดเพื่อศึกษาต่อหรือ ประกอบอาชีพในอนาคตได้  |
| ๙๕. | ด้านการ ส่งเสริม การศึกษา ศาสนา วัฒนธรรม | แข่งขันกีฬาสกีภายใน โรงเรียนหรรเทศ (รุ่นเรื่อง ประชาสามัคคี)                         | ๑๕๐,๐๐๐.๐๐   | สำนัก/กอง การศึกษา ศาสนาและ วัฒนธรรม | เพื่อเตรียมความพร้อมของนักกีฬาที่ จะเป็นตัวแทนของโรงเรียนหรรเทศ (รุ่นเรื่องประชาสามัคคี) เข้าร่วมการแข่งขันกีฬากีฬาครบวงจรส่วน ท้องถิ่น และกีฬาจังหวัดสระบุรี  | นักเรียน ครู โรงเรียนหรรเทศ (รุ่นเรื่อง ประชาสามัคคี)  |
| ๙๖. | ด้านการ ส่งเสริม การศึกษา ศาสนา วัฒนธรรม | แข่งขันทางวิชาการใน โรงเรียนหรรเทศ (รุ่นเรื่อง ประชาสามัคคี)                         | ๐.๐๐         | สำนัก/กอง การศึกษา ศาสนาและ วัฒนธรรม | เพื่อส่งเสริมให้นักเรียนมีความรู้ ความสามารถทางวิชาการในโรงเรียน หรรเทศ (รุ่นเรื่องประชาสามัคคี)   | นักเรียน ครู โรงเรียนหรรเทศ (รุ่นเรื่อง ประชาสามัคคี)  |
| ๙๗. | ด้านการ ส่งเสริม การศึกษา ศาสนา วัฒนธรรม | แข่งขันทางวิชาการ นักเรียน องค์กรปกครอง ส่วนท้องถิ่น ระดับภาค กลาง                   | ๐.๐๐         | สำนัก/กอง การศึกษา ศาสนาและ วัฒนธรรม | เพื่อส่งเสริมให้นักเรียนได้แสดงออกถึง ความสามารถของตนเองในด้านทักษะ ทาง วิชาการตามประสบการณ์การ เรียนรู้ ๘ กลุ่มสาระ   | นักเรียน โรงเรียนหรรเทศ (รุ่นเรื่อง ประชาสามัคคี) เกิดการพัฒนาตนเองให้ มีความรู้ ความสามารถ มีทักษะทาง วิชาการสาขาต่าง ๆ จากการแลกเปลี่ยน เรียนรู้ประสบการณ์ร่วมกันจากเวที แข่งขันทักษะทางวิชาการ  |
| ๙๘. | ด้านการ ส่งเสริม การศึกษา ศาสนา วัฒนธรรม | แข่งขันทางวิชาการ นักเรียน องค์กรปกครอง ส่วนท้องถิ่น ระดับประเทศ                     | ๐.๐๐         | สำนัก/กอง การศึกษา ศาสนาและ วัฒนธรรม | เพื่อส่งเสริมให้นักเรียนได้แสดงออกถึง ความสามารถของตนเองในด้านทักษะ ทางวิชาการตามประสบการณ์การ เรียนรู้ ๘ กลุ่มสาระ  | นักเรียน โรงเรียนหรรเทศ (รุ่นเรื่อง ประชาสามัคคี) เกิดการพัฒนาตนเองให้ มีความรู้ ความสามารถ มีทักษะทาง วิชาการสาขาต่าง ๆ จากการแลกเปลี่ยน เรียนรู้ประสบการณ์ร่วมกันจากเวที แข่งขันทักษะทางวิชาการ  |

|      |  |   |           |                                    |  |  |
|------|--|---|-----------|------------------------------------|--|--|
| ๙๙.  | ด้านการส่งเสริมการศึกษา ศาสนา วัฒนธรรม | เข้าค่ายพักแรมลูกเสือ - เนตรนารี สามัญ โรงเรียนนเรศวร (รุ่งเรืองประชาสามัคคี)                                       | ๕๖,๐๐๐.๐๐ | สำนัก/กองการศึกษา ศาสนาและวัฒนธรรม | เพื่อปลูกฝังให้นักเรียนมีความรักชาติ ศาสนา พระมหากษัตริย์ และส่งเสริมด้านคุณธรรม จริยธรรม ความซื่อสัตย์ ความเสียสละ ความสามัคคี และเห็นแก่ประโยชน์ส่วนรวม  | นักเรียน ครู โรงเรียนนเรศวร (รุ่งเรืองประชาสามัคคี) ระดับชั้นประถมศึกษาปีที่ ๔ - ๖   |
| ๑๐๐. | ด้านการส่งเสริมการศึกษา ศาสนา วัฒนธรรม | เข้าค่ายพักแรมลูกเสือ - เนตรนารี สำหรับ โรงเรียนนเรศวร (รุ่งเรืองประชาสามัคคี)                                      | ๒๙,๐๐๐.๐๐ | สำนัก/กองการศึกษา ศาสนาและวัฒนธรรม | เพื่อปลูกฝังให้นักเรียนมีความรักชาติ ศาสนา พระมหากษัตริย์ และส่งเสริมด้านคุณธรรม จริยธรรม ความซื่อสัตย์ ความเสียสละ ความสามัคคี และเห็นแก่ประโยชน์ส่วนรวม  | นักเรียน ครู โรงเรียนนเรศวร (รุ่งเรืองประชาสามัคคี) ระดับชั้นประถมศึกษาปีที่ ๑ - ๓   |
| ๑๐๑. | ด้านการส่งเสริมการศึกษา ศาสนา วัฒนธรรม | เข้าค่ายพัฒนาทักษะภาษาอังกฤษ English Camp ของโรงเรียนนเรศวร (รุ่งเรืองประชาสามัคคี) ระดับชั้นประถมศึกษา ปีที่ ๔ - ๖ | ๐.๐๐      | สำนัก/กองการศึกษา ศาสนาและวัฒนธรรม | เพื่อให้เด็กนักเรียนได้ฝึกทักษะและส่งเสริมเปิดโอกาสให้ผู้เรียนได้เรียนรู้ภาษาอังกฤษตามความถนัดและความสนใจในบรรยากาศที่สนุกสนานนอกห้องเรียน   | นักเรียน ครู โรงเรียนนเรศวร (รุ่งเรืองประชาสามัคคี) ระดับชั้นประถมศึกษาปีที่ ๔ - ๖ ได้เข้าร่วมกิจกรรมเข้าค่ายพัฒนาทักษะภาษาอังกฤษทุกคน |
| ๑๐๒. | ด้านการส่งเสริมการศึกษา ศาสนา วัฒนธรรม | เข้าค่ายพัฒนาทักษะภาษาอังกฤษ English Camp ระดับมัธยมศึกษา ปีที่ ๑ - ๓ โรงเรียนนเรศวร (รุ่งเรืองประชาสามัคคี)        | ๐.๐๐      | สำนัก/กองการศึกษา ศาสนาและวัฒนธรรม | เพื่อให้เด็กนักเรียนได้ฝึกทักษะภาษาอังกฤษ ๔ ทักษะ คือ การฟัง พูด อ่านและเขียนกับเจ้าของภาษา เพื่อส่งเสริมเปิดโอกาสให้ผู้เรียนได้เรียนรู้ภาษาอังกฤษตามความถนัดและความสนใจในบรรยากาศที่สนุกสนานนอกห้องเรียนรู้สึกผ่อนคลายและเกิดความมั่นใจ มีความกล้าแสดงออก ทางภาษาอย่างเต็มที่ | นักเรียนโรงเรียนนเรศวร (รุ่งเรืองประชาสามัคคี) ระดับชั้นมัธยมศึกษาปีที่ ๑ - ๓ เข้าร่วมกิจกรรมเข้าค่ายพัฒนาทักษะภาษาอังกฤษทุกคน         |
| ๑๐๓. | ด้านการส่งเสริมการศึกษา ศาสนา วัฒนธรรม | เสริมสร้างทักษะด้านเทคโนโลยีศึกษา   | ๐.๐๐      | สำนัก/กองการศึกษา ศาสนาและวัฒนธรรม | เพื่อให้เด็กและเยาวชนมีความรู้ความเข้าใจเรื่องเทคโนโลยีศึกษาและ วิถีชีวิต  | นักเรียนโรงเรียนนเรศวร (รุ่งเรืองประชาสามัคคี) (จำนวน ๖๐ คน)   |
| ๑๐๔. | ด้านการส่งเสริมการศึกษา ศาสนา วัฒนธรรม | แข่งขันกีฬานักเรียนภายนอก และภายในจังหวัดสระบุรี นักเรียนโรงเรียนนเรศวร (รุ่งเรืองประชาสามัคคี)                     | ๔๐,๐๐๐.๐๐ | สำนัก/กองการศึกษา ศาสนาและวัฒนธรรม | เพื่อเตรียมความพร้อมของนักกีฬาที่จะเป็นตัวแทนของโรงเรียนเข้าร่วมการแข่งขันกีฬา อปท. และกีฬาจังหวัดสระบุรี  | นักเรียนโรงเรียนนเรศวร (รุ่งเรืองประชาสามัคคี) ได้แสดงศักยภาพด้านการกีฬา   |
| ๑๐๕. | ด้านการส่งเสริมการศึกษา ศาสนา วัฒนธรรม | ค่ายสร้างสรรคส์ตีปัญญา นักเรียนด้านการอ่าน การเขียน โรงเรียนนเรศวร (รุ่งเรืองประชาสามัคคี)                          | ๐.๐๐      | สำนัก/กองการศึกษา ศาสนาและวัฒนธรรม | เพื่อยกระดับผลสัมฤทธิ์ทางการอ่าน การเขียนของนักเรียน ชั้นประถมศึกษาปีที่ ๔ - ชั้นมัธยมศึกษาปีที่ ๓ ในระดับที่สูงขึ้น   | ชั้นประถมศึกษาปีที่ ๔ - ชั้นมัธยมศึกษาปีที่ ๓ โรงเรียนนเรศวร (รุ่งเรืองประชาสามัคคี) มีผลสัมฤทธิ์ทางการอ่าน การเขียนในระดับที่สูงขึ้น  |

|             |  |  |                   |   |   |  |
|-------------|--|--|-------------------|---|---|--|
| <p>๑๐๖.</p> | <p>ด้านการส่งเสริม การศึกษา ศาสนา วัฒนธรรม</p> | <p>พัฒนาผลสัมฤทธิ์ทางการ เรียนระดับชาติ (O - NET) คณิตศาสตร์ ภาษาไทย วิทยาศาสตร์ ภาษาอังกฤษ ระดับชั้น มัธยมศึกษาปีที่ ๓ โรงเรียนกรุงเทพ (รุ่งเรือง ประชาสามัคคี)</p> | <p>๑๕๒,๑๐๐,๐๐</p> | <p>สำนัก/กอง การศึกษา ศาสนาและ วัฒนธรรม</p> | <p>๑. เพื่อยกระดับผลสัมฤทธิ์ของนักเรียน ชั้นมัธยมศึกษา ปีที่ ๓ จาก การทดสอบการศึกษาระดับชาติขั้น พื้นฐาน (O - NET) ให้สูงขึ้น<br/>๒. เพื่อเตรียมความพร้อมผู้เรียนใน การทดสอบที่เน้น ทักษะการวิเคราะห์ ขั้นสูงและสร้างความคุ้นเคยใน การ ทดสอบ<br/>๓. เพื่อให้นักเรียนตระหนักถึง ความสำคัญและประโยชน์ของการ ทดสอบ</p>   | <p>นักเรียนชั้นมัธยมศึกษาปีที่ ๓ โรงเรียน กรุงเทพ (รุ่งเรืองประชาสามัคคี) มี ผลสัมฤทธิ์จากการทดสอบการศึกษา ระดับชาติขั้นพื้นฐานเพิ่มขึ้น และมีผล คะแนนเฉลี่ยไม่ต่ำกว่าระดับประเทศทุก รายวิชา ๒. ผู้เรียนได้ฝึกทักษะการ วิเคราะห์ขั้นสูง ๓. นักเรียนที่เข้าร่วม โครงการมีความสนใจและตั้งใจเพิ่มพูน ความรู้ในส่วนที่บกพร่องเพื่อเพิ่มความ มั่นใจให้กับตนเองในการทดสอบ ระดับชาติมากขึ้น</p>   |
| <p>๑๐๗.</p> | <p>ด้านการส่งเสริม การศึกษา ศาสนา วัฒนธรรม</p> | <p>พัฒนาผลสัมฤทธิ์ทางการ เรียนระดับชาติ (O - NET) คณิตศาสตร์ ภาษาไทย วิทยาศาสตร์ ภาษาอังกฤษ ระดับชั้น ประถมศึกษาปีที่ ๖ โรงเรียนกรุงเทพ (รุ่งเรือง ประชาสามัคคี)</p> | <p>๑๐๐,๐๐</p>     | <p>สำนัก/กอง การศึกษา ศาสนาและ วัฒนธรรม</p> | <p>๑. เพื่อยกระดับผลสัมฤทธิ์ของนักเรียน ชั้นประถม ศึกษาปีที่ ๖ จาก การ ทดสอบการศึกษาระดับชาติ ขั้น พื้นฐาน (O - NET) ให้สูงขึ้น<br/>๒. เพื่อเตรียมความพร้อมผู้เรียนใน การทดสอบที่เน้น ทักษะการวิเคราะห์ ขั้นสูงและสร้างความคุ้นเคยใน การ ทดสอบ<br/>๓. เพื่อให้นักเรียนตระหนักถึง ความสำคัญและประโยชน์ของการ ทดสอบ</p> | <p>๑. นักเรียนชั้นประถมศึกษาปีที่ ๖ โรงเรียนกรุงเทพ (รุ่งเรืองประชาสามัคคี) มีผลสัมฤทธิ์จากการทดสอบการศึกษา ระดับชาติขั้นพื้นฐานเพิ่มขึ้น และมีผล คะแนนเฉลี่ยไม่ต่ำกว่าระดับประเทศทุก รายวิชา<br/>๒. ผู้เรียนได้ฝึกทักษะการวิเคราะห์ขั้น สูง<br/>๓. นักเรียนที่เข้าร่วมโครงการมีความ สนใจและตั้งใจเพิ่มพูนความรู้ในส่วนที่ บกพร่อง เพื่อเพิ่มความมั่นใจให้กับ ตนเองในการทดสอบระดับชาติมากขึ้น</p>  |
| <p>๑๐๘.</p> | <p>ด้านการส่งเสริม การศึกษา ศาสนา วัฒนธรรม</p> | <p>แข่งขันกีฬานักเรียน องค์การปกครองส่วน ท้องถิ่น ระดับภาคกลาง และ ระดับประเทศ</p>   | <p>๐.๐๐</p>       | <p>สำนัก/กอง การศึกษา ศาสนาและ วัฒนธรรม</p> | <p>เพื่อให้ให้นักเรียนฝึกการเป็นผู้นำ การ ทำงานเป็นทีมและรู้จักแก้ปัญหา เฉพาะหน้า เพื่อให้นักเรียนได้เล่นกีฬา เป็นและถูกกติกา และ มารยาทใน การเล่น และการชมกีฬา</p>   | <p>นักเรียนโรงเรียนกรุงเทพ (รุ่งเรืองประชา สามัคคี) ได้แสดงศักยภาพด้านการกีฬา ในระดับองค์กร</p>  |
| <p>๑๐๙.</p> | <p>ด้านการส่งเสริม การศึกษา ศาสนา วัฒนธรรม</p> | <p>จัดซื้อชุดนาฏศิลป์ (ประยุกต์) ของโรงเรียน กรุงเทพ (รุ่งเรืองประชา สามัคคี)</p>  | <p>๙๘,๑๐๐,๐๐</p>  | <p>สำนัก/กอง การศึกษา ศาสนาและ วัฒนธรรม</p> | <p>เพื่อให้ให้นักเรียนมีชุดนาฏศิลป์ไทย ประยุกต์ เพื่อใช้ประกอบการแสดง และมีส่วนร่วมในการอนุรักษ์มรดก ชาติไทย</p>  | <p>ซื้อชุดนาฏศิลป์ชุดการแสดงพร้อม เครื่องประดับ เครื่องแต่งกาย ของ โรงเรียนกรุงเทพ (รุ่งเรืองประชาสามัคคี) ดังนี้ ๑. ชุดอุยฉายพราหมณ์ ยืนเครื่อง พร้อมเครื่องประดับ ๒. เครื่องประดับ พร้อมอุปกรณ์ชุดอุยฉายพราหมณ์และ เครื่องประดับ ๓. กระโปรงพื๊ ผ้ามัดสี ขาว ขนาดใหญ่ ๔. เขี้ยวทางหงส์ใหญ่ สี เงิน ๕. เขี้ยวทางหงส์ใหญ่ สีทอง ๖. ผ้า สไบพื๊ ขนาดใหญ่ เบอร์ M ๗.ผ้าสไบ พื๊ ขนาดใหญ่ เบอร์ L ๘. ผ้าสไบพื๊ ขนาดใหญ่ เบอร์ XL ๙. คางทูม เปา แล่น สีทอง ประดับเพชรสี ๑๐. กำไล ข้อมือ ๘ ดอก เปาแล่น สีทอง ฯลฯ</p> |
| <p>๑๑๐.</p> | <p>ด้านการส่งเสริม การศึกษา ศาสนา วัฒนธรรม</p> | <p>การศึกษา พระพุทธศาสนาของ พระภิกษุสามเณร นักเรียน และประชาชน</p>   | <p>๐.๐๐</p>       | <p>สำนัก/กอง การศึกษา ศาสนาและ วัฒนธรรม</p> | <p>เพื่อเป็นการรักษาไว้ซึ่งพระพุทธพจน์ และอนุรักษ์การศึกษาพระพุทธศาสนา ของคณะสงฆ์ไทย เพื่อฝึกอบรมจิต ภาวนาถวายแก่พระภิกษุสามเณร ทุก ระดับชั้นการศึกษา</p>   | <p>พระภิกษุสามเณร นักเรียน และ ประชาชน</p>   |

|      |   |  |      |                                      |   |  |
|------|---|--|------|--------------------------------------|---|--|
| ๑๑๑. | ด้านการส่งเสริม การศึกษา ศาสนา วัฒนธรรม | ฝึกอบรมเชิงปฏิบัติการ ด้านหุ่นยนต์และแข่งขัน หุ่นยนต์ ภายในเขตพื้นที่ จังหวัดสระบุรี   | ๐.๐๐ | สำนัก/กอง การศึกษา ศาสนาและ วัฒนธรรม | ๑. เพื่อให้นักเรียน นักศึกษาเยาวชน ในเขตพื้นที่จังหวัดสระบุรี ที่สนใจได้ เข้ารับ การฝึกอบรมเชิงปฏิบัติการ ด้านหุ่นยนต์และการแข่งขันหุ่นยนต์ ๒. เพื่อส่งเสริมทักษะและยกระดับ การเรียนรู้ด้านหุ่นยนต์ให้กับนักเรียน นักศึกษา เยาวชน                     | จัดฝึกอบรมเชิงปฏิบัติการออกแบบและ สร้างหุ่นยนต์การใช้เครื่องมือช่างการใช้ ทักษะด้านกลศาสตร์ วิทยาศาสตร์ คณิตศาสตร์เรียนรู้เทคโนโลยีใหม่ ๆ ดังนี้ ๑. ออกแบบและสร้างหุ่นยนต์ บังคับมือ ๖ ขา ๒. การอบรม Robot Gathering มัธยมศึกษาคอนตัน อายุ ๑๓ - ๑๕ ปี ๓. อบรม Robot Gathering มัธยมศึกษาคอนปลาย ๔. อบรมโครงน Coding ไม่จำกัดอายุ เป้าหมายผู้เข้าฝึกอบรม จำนวน ๒๕๐ คน |
| ๑๑๒. | ด้านการส่งเสริม การศึกษา ศาสนา วัฒนธรรม | ฝึกอบรมจัดทำ แผนพัฒนาการศึกษา อปท. ในเขตจังหวัด สระบุรี  | ๐.๐๐ | สำนัก/กอง การศึกษา ศาสนาและ วัฒนธรรม | ๑. เพื่อพัฒนาศักยภาพการจัดทำ แผนพัฒนาการศึกษาของ อปท. ใน เขต จังหวัดสระบุรี ๒. เพื่อเป็นการบูรณาการด้านการ จัดทำแผนพัฒนาการศึกษาของ อปท. ให้ สอดคล้องและเป็นไปในทิศทาง เดียวกัน   | จัดฝึกอบรมให้กับบุคลากรด้าน การศึกษาและเจ้าหน้าที่จัดทำ แผนพัฒนาการศึกษาของ อปท. ในเขต จังหวัดสระบุรี ๑๐๔ แห่ง (๒๕๐ คน)  |
| ๑๑๓. | ด้านการส่งเสริม การศึกษา ศาสนา วัฒนธรรม | ค่ายเยาวชนคนตรีจุฬา - สระบุรี  | ๐.๐๐ | สำนัก/กอง การศึกษา ศาสนาและ วัฒนธรรม | ๑. เพื่อพัฒนานักเรียนเยาวชนในเขต พื้นที่จังหวัดสระบุรี ให้ความรู้ ความสามารถด้านดนตรีสากล ๒. เพื่อให้นักเรียน เยาวชน พัฒนา ศักยภาพและเพิ่มทักษะด้านดนตรี ๓. ส่งเสริมและสนับสนุนให้นักเรียน เยาวชนได้มีโอกาสในการแสดงออก ทาง ด้านดนตรีอย่างเต็มศักยภาพ | จัดกิจกรรมส่งเสริมสนับสนุนให้กับ นักเรียนและเยาวชน ในเขตพื้นที่จังหวัด สระบุรี จำนวน ๑๐๐ คน  |
| ๑๑๔. | ด้านการส่งเสริม การศึกษา ศาสนา วัฒนธรรม | อุดหนุนโรงเรียนบ้านหมอ " พัฒนานาถูล " ในการ จัดทำโครงการต้นแบบ ห้องปฏิบัติการเรียนรู้ พื้นฐานวิชาหุ่นยนต์ผ่าน กระบวนการเล่น          | ๐.๐๐ | สำนัก/กอง การศึกษา ศาสนาและ วัฒนธรรม | ๑. เพื่อสร้างห้องปฏิบัติการหุ่นยนต์ (Robotics labs) ให้นักเรียนได้ฝึก ปฏิบัติ ๒. เพื่อให้นักเรียนได้ฝึกปฏิบัติ และเรียนรู้พื้นฐานหุ่นยนต์ผ่านการ เล่นในห้องเรียน ๓. เพื่อยกระดับการศึกษาด้าน นวัตกรรมหุ่นยนต์   | สนับสนุนงบประมาณจัดซื้ออุปกรณ์สื่อ การเรียนการสอนวิชาหุ่นยนต์ ๑. ชุด อุปกรณ์ห้องปฏิบัติการวิชาพื้นฐาน หุ่นยนต์เครื่องจักรกล ๒. ชุดอุปกรณ์ สำหรับการเรียนวิชาพื้นฐานหุ่นยนต์ ระดับกลาง สำหรับนักเรียนโรงเรียน บ้านหมอ "พัฒนานาถูล"  |
| ๑๑๕. | ด้านการส่งเสริม การศึกษา ศาสนา วัฒนธรรม | อุดหนุนโรงเรียนสวน กุหลาบวิทยาลัย สระบุรี ในการจัดทำโครงการ ห้องเรียนอัจฉริยะ (Smart Classroom) สู่ ประชาคมอาเซียน (Asean Community) | ๐.๐๐ | สำนัก/กอง การศึกษา ศาสนาและ วัฒนธรรม | ๑. เพื่อเสริมสร้างประสิทธิภาพทางการ เรียนของผู้เรียน ๒. เพื่อพัฒนาผลสัมฤทธิ์ทางการเรียน ให้สูงขึ้นอย่างเต็มศักยภาพ  | สนับสนุนงบประมาณจัดซื้อวัสดุอุปกรณ์ โครงการห้องเรียนอัจฉริยะ (Smart Classroom) สู่ประชาคมอาเซียน (Asean Community) สำหรับนักเรียน ระดับชั้นมัธยมศึกษาปีที่ ๑ - ๖ โรงเรียนสวนกุหลาบวิทยาลัย สระบุรี จำนวน ๑,๔๔๗ คน  |
| ๑๑๖. | ด้านการส่งเสริม การศึกษา ศาสนา วัฒนธรรม | อุดหนุนโรงเรียนคอนตุด วิทยา ในการจัดทำ โครงการศูนย์การเรียนรู้ คอมพิวเตอร์   | ๐.๐๐ | สำนัก/กอง การศึกษา ศาสนาและ วัฒนธรรม | ๑. เพื่อส่งเสริมและพัฒนาศักยภาพ ของนักเรียนให้สามารถนำความรู้ ทางด้าน คอมพิวเตอร์ไปประยุกต์ใช้ ในชีวิตประจำวัน ๒. เพื่อเป็นศูนย์การเรียนรู้คอมพิวเตอร์ ให้ประชาชนในเขตบริการและพื้นที่ ใกล้เคียง  | สนับสนุนงบประมาณจัดซื้อวัสดุอุปกรณ์ ครุภัณฑ์เครื่องคอมพิวเตอร์ สำหรับ นักเรียนระดับมัธยมศึกษาปีที่ ๑- ๖ จำนวน ๓๑๓ คน   |

|      |  |  |      |                                    |   |  |
|------|--|--|------|------------------------------------|---|--|
| ๑๑๗. | ด้านการส่งเสริมการศึกษา ศาสนา วัฒนธรรม | อุดหนุนโรงเรียนหนองโดนวิทยา ในการจัดทำโครงการจัดซื้อเครื่องคอมพิวเตอร์และอุปกรณ์เพื่อการเรียนการสอน                                      | ๐.๐๐ | สำนัก/กองการศึกษา ศาสนาและวัฒนธรรม | ๑.เพื่อให้มีห้องปฏิบัติการคอมพิวเตอร์เพียงพอการใช้งานของนักเรียน<br>๒. เพื่อให้นักเรียนมีทักษะในการฝึกปฏิบัติด้านคอมพิวเตอร์  | สนับสนุนงบประมาณจัดซื้อครุภัณฑ์เครื่องคอมพิวเตอร์ สำหรับห้องปฏิบัติการคอมพิวเตอร์  |
| ๑๑๘. | ด้านการส่งเสริมการศึกษา ศาสนา วัฒนธรรม | อุดหนุนโรงเรียนแก่งคอย ในการจัดทำโครงการจัดซื้อสื่อการเรียนการสอนเพื่อเพิ่มผลสัมฤทธิ์ทางการเรียนสำหรับนักเรียนมัธยมศึกษาตอนปลาย          | ๐.๐๐ | สำนัก/กองการศึกษา ศาสนาและวัฒนธรรม | ๑.เพื่อยกระดับผลสัมฤทธิ์ทางการเรียนของนักเรียนในระดับมัธยมศึกษาตอนปลาย ในวิชาฟิสิกส์ วิชาเคมี วิชาชีววิทยา และวิชาคณิตศาสตร์ให้สูงขึ้น<br>๒. เพื่อส่งเสริมให้โรงเรียนจัดการเรียนการสอนให้สอดคล้องตามนโยบายการศึกษาไทยแลนด์ ๔.๐<br>๓. เพื่อให้นักเรียนสามารถศึกษาหาความรู้ได้ด้วยตนเอง | สนับสนุนงบประมาณจัดซื้อสื่อการเรียนการสอนเพื่อเพิ่มผลสัมฤทธิ์ทางการเรียนระดับมัธยมศึกษาตอนปลาย สำหรับนักเรียนระดับชั้นมัธยมศึกษาตอนปลาย โรงเรียนแก่งคอย          |
| ๑๑๙. | ด้านการส่งเสริมการศึกษา ศาสนา วัฒนธรรม | อุดหนุนโรงเรียนแก่งคอย ในการจัดทำโครงการศูนย์คอมพิวเตอร์และ ICT ครัววงจร (Digital Center)  | ๐.๐๐ | สำนัก/กองการศึกษา ศาสนาและวัฒนธรรม | ๑.เพื่อเป็นแหล่งเรียนรู้ครบวงจรในการเข้าถึงให้กับครู นักเรียน สารสนเทศ และชุมชน<br>๒. เพื่อส่งเสริมให้นักเรียนมีความเป็นเลิศทางด้านเทคโนโลยีสารสนเทศ  | สนับสนุนงบประมาณจัดซื้อครุภัณฑ์เครื่องคอมพิวเตอร์ All In One สำหรับงานประมวลผลสำหรับนักเรียนโรงเรียนแก่งคอย  |
| ๑๒๐. | ด้านการส่งเสริมการศึกษา ศาสนา วัฒนธรรม | อุดหนุนโรงเรียนประเทียวิทยาทาน ในการจัดทำโครงการห้องเรียน I - Classroom  | ๐.๐๐ | สำนัก/กองการศึกษา ศาสนาและวัฒนธรรม | ๑. เพื่อส่งเสริมการเรียนการสอนและมุ่งหมายให้ผู้เรียนเกิดองค์ความรู้ได้ด้วยตนเอง<br>๒. เพื่อใช้เป็นแหล่งเรียนรู้ แหล่งค้นคว้า เพื่อสร้างโอกาสให้เด็กได้ทดลอง สัมผัส และใช้อุปกรณ์ไอทีใหม่ ๆ ผ่านกระบวนการเรียนรู้  | สนับสนุนงบประมาณจัดซื้ออุปกรณ์และครุภัณฑ์ห้องเรียน I - Classroom สำหรับนักเรียนโรงเรียนประเทียวิทยาทาน จำนวน ๑,๒๒๙ คน  |
| ๑๒๑. | ด้านการส่งเสริมการศึกษา ศาสนา วัฒนธรรม | อุดหนุนโรงเรียนมวกเหล็กวิทยา ในการจัดทำโครงการศูนย์คอมพิวเตอร์และ ICT ครัววงจร โรงเรียนมวกเหล็กวิทยา (Digital Center)                    | ๐.๐๐ | สำนัก/กองการศึกษา ศาสนาและวัฒนธรรม | ๑.เพื่อเป็นแหล่งเรียนรู้ครบวงจรในการเข้าถึงสารสนเทศ ให้กับครู นักเรียน และชุมชน<br>๒. เพื่อส่งเสริมให้นักเรียนมีความเป็นเลิศทางด้านเทคโนโลยีสารสนเทศ  | สนับสนุนงบประมาณจัดซื้อครุภัณฑ์เครื่องคอมพิวเตอร์ All In One สำหรับงานประมวลผลสำหรับนักเรียนโรงเรียนมวกเหล็กวิทยา  |
| ๑๒๒. | ด้านการส่งเสริมการศึกษา ศาสนา วัฒนธรรม | อุดหนุนโรงเรียนเทพศิรินทร์ พุแค ในการจัดทำโครงการจัดซื้อสื่อการเรียนการสอนเพื่อเพิ่มผลสัมฤทธิ์ทางการเรียนสำหรับนักเรียนมัธยมศึกษาตอนปลาย | ๐.๐๐ | สำนัก/กองการศึกษา ศาสนาและวัฒนธรรม | ๑.เพื่อยกระดับผลสัมฤทธิ์ทางการเรียนในระดับมัธยมศึกษาตอนปลาย ในวิชาฟิสิกส์ วิชาเคมี วิชาชีววิทยา และวิชาคณิตศาสตร์ให้สูงขึ้น<br>๒. เพื่อส่งเสริมให้โรงเรียนจัดการเรียนการสอนให้สอดคล้องตามนโยบายการศึกษาไทยแลนด์ ๔.๐ ๓. เพื่อให้นักเรียนสามารถศึกษาหาความรู้ได้ด้วยตนเอง               | สนับสนุนงบประมาณจัดซื้อสื่อการเรียนการสอนเพื่อเพิ่มผลสัมฤทธิ์ทางการเรียนระดับมัธยมศึกษาตอนปลาย สำหรับนักเรียนระดับชั้นมัธยมศึกษาตอนปลาย โรงเรียนเทพศิรินทร์ พุแค |



|      |   |   |           |                                      |  |  |
|------|---|---|-----------|--------------------------------------|--|--|
| ๑๒๓. | ด้านการส่งเสริม การศึกษา ศาสนา วัฒนธรรม | อุดหนุนโรงเรียนบ้านท่ามะปรางวิทยา ในการจัดทำโครงการพัฒนา ศักยภาพของผู้เรียนสู่ ความเป็นเลิศด้านคนตรี สากล   | ๐.๐๐      | สำนัก/กอง การศึกษา ศาสนาและ วัฒนธรรม | ๑.เพื่อจัดหา อุปกรณ์ ที่เหมาะสมและ เพียงพอ ต่อการพัฒนา ศักยภาพ ทางด้านคนตรี ของผู้เรียน<br>๒. เพื่อให้ผู้เรียนได้รับการพัฒนา ศักยภาพ และสุนทรีย์ภาพทักษะ ความรู้ ความสามารถ ด้านคนตรี สากลในรูปแบบต่าง ๆ สู่ความเป็นเลิศ<br>๓. เพื่อให้ผู้เรียนสามารถใช้เวลาว่าง ให้เป็นประโยชน์ ทั่วไถลอบายมุข และ ยาเสพติด | สนับสนุนงบประมาณจัดซื้ออุปกรณ์ และครุภัณฑ์เครื่องดนตรีสากล สำหรับ จัดการเรียนการสอนให้นักเรียน โรงเรียนบ้านท่ามะปรางวิทยา  |
| ๑๒๔. | ด้านการส่งเสริม การศึกษา ศาสนา วัฒนธรรม | อุดหนุนโรงเรียนบ้านท่ามะปรางวิทยา ในการจัดทำโครงการห้องเรียน ไอทีเพื่อส่งเสริมการ เรียนรู้  | ๐.๐๐      | สำนัก/กอง การศึกษา ศาสนาและ วัฒนธรรม | ๑.เพื่อให้นักเรียนได้ใช้เทคโนโลยี สารสนเทศเพื่อการสืบค้นข้อมูลตาม ความสนใจ<br>๒. เพื่อสร้างนิสัยใฝ่รู้ใฝ่เรียนเกิดทักษะใน การเรียนรู้ด้วยตนเอง   | สนับสนุนงบประมาณจัดซื้ออุปกรณ์ และครุภัณฑ์ห้องเรียนไอทีเพื่อส่งเสริม การเรียนรู้   |
| ๑๒๕. | ด้านการส่งเสริม การศึกษา ศาสนา วัฒนธรรม | อุดหนุนโรงเรียนสองคอน วิทยาคม ในการจัดทำ โครงการศูนย์ คอมพิวเตอร์ และ ICT ครบวงจร โรงเรียนสอง คอนวิทยาคม (Digital Center)   | ๐.๐๐      | สำนัก/กอง การศึกษา ศาสนาและ วัฒนธรรม | ๑.เพื่อเป็นแหล่งเรียนรู้ครบวงจรใน การเข้าถึงสารสนเทศ ให้กับครู นักเรียน และชุมชน<br>๒. เพื่อส่งเสริมให้นักเรียนมีความเป็น เลิศทางด้านเทคโนโลยีสารสนเทศ   | สนับสนุนงบประมาณจัดซื้อครุภัณฑ์ เครื่องคอมพิวเตอร์ All In One สำหรับ งานประมวลผลสำหรับนักเรียน โรงเรียนสองคอนวิทยาคม   |
| ๑๒๖. | ด้านการส่งเสริม การศึกษา ศาสนา วัฒนธรรม | วันพ่อนแห่งชาติ วันชาติ และวันคล้ายวันเฉลิม พระชนมพรรษาของ พระบาทสมเด็จพระบรม ชนกาธิเบศร มหาภูมิพล อดุลยเดชมหาราช บรม นาถปิตर   | ๐.๐๐      | สำนัก/กอง การศึกษา ศาสนาและ วัฒนธรรม | เพื่อจัดกิจกรรมต่าง ๆ ในวันพ้อ แห่งชาติ วันชาติ และเฉลิมพระ ชนมพรรษาของ พระบาทสมเด็จพระ บรมชนกาธิเบศร มหาภูมิพลอดุลย เดชมหาราชบรมนาถปิตर   | เด็ก นักเรียน ผู้ปกครอง ครู ประชาชน  |
| ๑๒๗. | ด้านการส่งเสริม การศึกษา ศาสนา วัฒนธรรม | วันเฉลิมพระชนมพรรษา พระบาทสมเด็จพระ ปรเมนทรมหาอานันทมหิดลศรี สินทร มหาชิราลงกรณ มหิตโรดมมโหฬราชวรางกูร กิติสิริสมบูรณอดุลยเดช สยามินทราธิเบศรราช วโรดม บรมนาถปิตर พระวชิรเกล้าเจ้าอยู่หัว โรงเรียนหรรเทพ (รุ่งเรือง ประชาสามัคคี) | ๖,๐๐๐.๐๐  | สำนัก/กอง การศึกษา ศาสนาและ วัฒนธรรม | เพื่อระลึกถึงพระมหากรุณาธิคุณและ แสดงความจงรักภักดีต่อ พระมหากษัตริย์  | คณะครู และนักเรียน ของโรงเรียน หรรเทพ (รุ่งเรืองประชาสามัคคี) เข้าร่วม กิจกรรมถวายพานพุ่ม และจุดเทียนชัย ถวายพระพร จำนวน ๒๐๐ คน  |
| ๑๒๘. | ด้านการส่งเสริม การศึกษา ศาสนา วัฒนธรรม | วันคล้ายวันพระบรมราช สมภพของ พระบาทสมเด็จพระบรม ชนกาธิเบศร มหาภูมิพล อดุลยเดชมหาราช บรม นาถปิตर วันชาติ และ วันพ้อแห่งชาติ โรงเรียน หรรเทพ (รุ่งเรืองประชา สามัคคี)   | ๑๐,๐๐๐.๐๐ | สำนัก/กอง การศึกษา ศาสนาและ วัฒนธรรม | เพื่อระลึกถึงพระมหากรุณาธิคุณและ แสดงความจงรักภักดีต่อ พระมหากษัตริย์  | คณะครู และนักเรียน ของโรงเรียนหรร เทพ (รุ่งเรืองประชาสามัคคี) เข้าร่วม กิจกรรมทำบุญตักบาตร กิจกรรมพิธี ถวายพานพุ่มดอกไม้ และพิธีถวายบังคม และกิจกรรมบำเพ็ญสาธารณประโยชน์ |

|      |  |   |            |                                    |  |  |
|------|--|---|------------|------------------------------------|--|--|
| ๑๒๙. | ด้านการส่งเสริมการศึกษา ศาสนา วัฒนธรรม | วันแม่แห่งชาติ ของโรงเรียนหรรเทศ (รุ่งเรืองประชาสามัคคี)  | ๐.๐๐       | สำนัก/กองการศึกษา ศาสนาและวัฒนธรรม | เพื่อจัดกิจกรรมพระราชกรณียกิจของสมเด็จพระนางเจ้าสิริกิติ์ พระบรมราชินีนาถ พระบรมราชชนนีพันปีหลวง และระลึกถึงพระมหากรุณาธิคุณ ของสมเด็จพระนางเจ้าสิริกิติ์ พระบรมราชินีนาถ พระบรมราชชนนีพันปีหลวง   | นักเรียนได้รู้จักพระราชกรณียกิจ และระลึกถึงพระมหากรุณาธิคุณ ของสมเด็จพระนางเจ้าสิริกิติ์ พระบรมราชินีนาถ พระบรมราชชนนีพันปีหลวง  |
| ๑๓๐. | ด้านการส่งเสริมการศึกษา ศาสนา วัฒนธรรม | วันเฉลิมพระชนมพรรษาสมเด็จพระนางเจ้าสุทิดา พัชรสุธาพิมลลักษณ พระบรมราชินี โรงเรียนหรรเทศ (รุ่งเรืองประชาสามัคคี) | ๐.๐๐       | สำนัก/กองการศึกษา ศาสนาและวัฒนธรรม | เพื่อจัดกิจกรรมวันเฉลิมพระชนมพรรษาสมเด็จพระนางเจ้าสุทิดา พัชรสุธา พิมลลักษณพระบรมราชินี และระลึกถึงพระมหากรุณาธิคุณของพระองค์  | นักเรียนได้รู้จักพระราชกรณียกิจ และระลึกถึงพระมหากรุณาธิคุณ ของสมเด็จพระนางเจ้าสุทิดา พัชรสุธาพิมลลักษณ พระบรมราชินี   |
| ๑๓๑. | ด้านการส่งเสริมการศึกษา ศาสนา วัฒนธรรม | มิวเซียมติดต่อ องค์การบริหารส่วนจังหวัดสระบุรี  | ๑๐๕,๐๐๐.๐๐ | สำนัก/กองการศึกษา ศาสนาและวัฒนธรรม | เพื่อให้เด็ก เยาวชน และประชาชนทั่วไปในจังหวัดสระบุรีได้เข้าใจถึงประวัติศาสตร์ไทยและตระหนักถึงความสำคัญในความเป็นไทย เรียนรู้ในรูปแบบใหม่ที่ทันสมัย   | เด็ก และเยาวชน ในเขตจังหวัดสระบุรี ประชาชนทั่วไป จังหวัดสระบุรี  |
| ๑๓๒. | ด้านการส่งเสริมการศึกษา ศาสนา วัฒนธรรม | จัดงานประจำปี   | ๐.๐๐       | สำนัก/กองการศึกษา ศาสนาและวัฒนธรรม | เพื่อเป็นการอนุรักษ์สืบสานวัฒนธรรม ประวัติศาสตร์อันทรงคุณค่าในอดีต ร่วม ทั้งส่งเสริมการท่องเที่ยวให้กับท้องถิ่นและอำเภอ  | ๑. ประชาชนภายในจังหวัดสระบุรีและจังหวัดอื่น ๆ เข้าร่วมงาน จำนวน ๓,๐๐๐ คน ๒. ประชาชนภายในจังหวัดสระบุรีและจังหวัดอื่น ๆ มีความสนใจเกี่ยวกับวัฒนธรรมประวัติศาสตร์ของจังหวัดสระบุรี |
| ๑๓๓. | ด้านการส่งเสริมการศึกษา ศาสนา วัฒนธรรม | มหกรรมสืบสานวัฒนธรรมสระบุรีวิถีอย่างยั่งยืน   | ๐.๐๐       | สำนัก/กองการศึกษา ศาสนาและวัฒนธรรม | ๑. เพื่อสร้างความตระหนักรู้ถึงคุณค่าและความภาคภูมิใจในวัฒนธรรมท้องถิ่น จังหวัดสระบุรี<br>๒. เพื่อส่งเสริมการมีส่วนร่วมในการสืบสานและเผยแพร่มรดกทางวัฒนธรรมของจังหวัดสระบุรี<br>๓. เพื่อส่งเสริมพัฒนาอนุรักษ์และต่อยอดวัฒนธรรมของจังหวัดสระบุรีให้มีความเข้มแข็ง ยั่งยืนสืบไป | ประชากรในจังหวัดสระบุรี ใน ๕ ชาติพันธุ์ ได้แก่ ไทยพวน ไทยยวน ไทยลาว ไทยไทยเชื้อสายจีน คนไทยเชื้อสายอิสลาม และนักท่องเที่ยว จำนวน ๒,๕๐๐ คน  |
| ๑๓๔. | ด้านการส่งเสริมการศึกษา ศาสนา วัฒนธรรม | ออกกำลังกายเพื่อสุขภาพ (วิ่งกระบอง)   | ๕๑,๐๐๐.๐๐  | สำนัก/กองการศึกษา ศาสนาและวัฒนธรรม | เพื่อส่งเสริมให้ประชาชนได้ออกกำลังกาย และมีสุขภาพร่างกายแข็งแรงสมบูรณ์   | เยาวชน เด็ก ประชาชน ที่มาใช้บริการสนามกีฬา องค์การบริหารส่วนจังหวัดสระบุรี   |
| ๑๓๕. | ด้านการส่งเสริมการศึกษา ศาสนา วัฒนธรรม | ออกกำลังกายเพื่อสุขภาพ (บาสโลบ)   | ๕๑,๐๐๐.๐๐  | สำนัก/กองการศึกษา ศาสนาและวัฒนธรรม | เพื่อส่งเสริมให้ประชาชนได้ออกกำลังกาย และมีสุขภาพร่างกายแข็งแรงสมบูรณ์   | เยาวชน เด็ก ประชาชน ที่มาใช้บริการสนามกีฬาองค์การบริหารส่วนจังหวัดสระบุรี  |
| ๑๓๖. | ด้านการส่งเสริมการศึกษา ศาสนา วัฒนธรรม | ออกกำลังกายเพื่อสุขภาพ (ลิลาต)  | ๕๑,๐๐๐.๐๐  | สำนัก/กองการศึกษา ศาสนาและวัฒนธรรม | เพื่อส่งเสริมให้ประชาชนได้ออกกำลังกาย และมีสุขภาพร่างกายแข็งแรงสมบูรณ์   | เยาวชน เด็ก ประชาชน ที่มาใช้บริการสนามกีฬา องค์การบริหารส่วนจังหวัดสระบุรี   |

|      |   |   |              |                                      |  |   |
|------|---|---|--------------|--------------------------------------|--|---|
| ๑๓๗. | ด้านการส่งเสริม การศึกษา ศาสนา วัฒนธรรม | ส่งเสริมกิจกรรมทางกาย และการออกกำลังกาย สโมสรกีฬาองค์การบริหาร ส่วนจังหวัดสระบุรี   | ๐.๐๐         | สำนัก/กอง การศึกษา ศาสนาและ วัฒนธรรม | เพื่อให้สภานักกีฬาองค์การบริหารส่วน จังหวัดสระบุรี มีสิ่งอำนวยความสะดวก และอุปกรณ์กีฬาชนิดต่าง ๆ ไว้สำหรับบริการประชาชนที่มาใช้บริการ  | จัดหาสิ่งอำนวยความสะดวก และ อุปกรณ์กีฬาชนิดต่าง ๆ เช่น ลูกฟุตบอล ลูกฟุตบอล ลูกตะกร้อ ลูกบาสเกตบอล ลูกบิงปอง ไมบิงปอง ลูกเปตอง ลูกวอลเลย์บอล ลูกแฮนด์บอล ลูกแชร์บอล ธงไลน์แมน ค่ายายประสูตฟุตบอล ค่ายายประสูตฟุตบอล เสื้อซ้อมกีฬา เข็มทิศ นาฬิกาจับเวลา นกหวีด |
| ๑๓๘. | ด้านการส่งเสริม การศึกษา ศาสนา วัฒนธรรม | จัดซื้อที่ดินด้านข้าง บริเวณโรงเรียนหรรเทศ (รุ่งเรืองประชาสามัคคี)  | ๔,๐๐๐,๐๐๐.๐๐ | สำนัก/กอง การศึกษา ศาสนาและ วัฒนธรรม | เพื่อจัดซื้อที่ดินนำมาใช้ประโยชน์ในการจัดสร้างสนามกีฬาฟุตบอล สนามเด็กเล่น สนามออกกำลังกาย อาคารที่พักนักเรียนกินนอน  | ที่ดิน จำนวน ๖ ไร่ ๒ งาน (ราคาตาม ราคาประเมินของ สบง.ที่ดิน)  |
| ๑๓๙. | ด้านการส่งเสริม การศึกษา ศาสนา วัฒนธรรม | ก่อสร้างทางเชื่อมอาคารเรียนประถมศึกษาและมัธยมศึกษาของโรงเรียนหรรเทศ (รุ่งเรืองประชาสามัคคี)   | ๕๐๐.๐๐       | สำนัก/กอง การศึกษา ศาสนาและ วัฒนธรรม | เพื่อก่อสร้างทางเชื่อมระหว่างอาคารเรียนประถมศึกษาและมัธยมศึกษา ให้สามารถเชื่อมต่อถึงกันได้ เพื่ออำนวยความสะดวกให้นักเรียนบุคลากร ในช่วงฤดูฝนหรือช่วงอื่น ๆ ที่ต้องเดินทางระหว่างอาคาร  | ก่อสร้างทางเชื่อมอาคารเรียน ประถมศึกษา และมัธยมศึกษา ของโรงเรียนหรรเทศฯ ขนาด กว้างไม่น้อยกว่า ๑.๕๐ เมตร ยาว ๘.๐๐ เมตร จำนวน ๑ แห่ง ตามแบบ อบจ.สบ.   |
| ๑๔๐. | ด้านการส่งเสริม การศึกษา ศาสนา วัฒนธรรม | โครงการจัดงานส่งเสริม และสืบสานประเพณีลอยกระทง องค์การบริหาร ส่วนจังหวัดสระบุรี   | ๓๗๕,๐๐๐.๐๐   | สำนัก/กอง การศึกษา ศาสนาและ วัฒนธรรม | เพื่อส่งเสริมและอนุรักษ์วัฒนธรรม ประเพณีอันดีงามของไทยและภูมิปัญญาท้องถิ่น ให้คงอยู่สืบไป - เพื่อส่งเสริมและปลูกฝังประเพณีและ วัฒนธรรมอันดีงามของท้องถิ่น ให้กับ เด็ก และเยาวชนได้เรียนรู้และถือ ปฏิบัติสืบต่อไป - เพื่อเสริมสร้างความ รักความสามัคคีให้แก่ประชาชนใน จังหวัดสระบุรีและสร้าง ความภาคภูมิใจในความเป็นคนไทย   | ประชาชนในจังหวัดสระบุรี และ นักท่องเที่ยว เข้าร่วมกิจกรรมไม่น้อยกว่า ๑,๐๐๐ คน   |
| ๑๔๑. | ด้านการส่งเสริม การศึกษา ศาสนา วัฒนธรรม | อุดหนุนโรงเรียนเทพศิรินทร์ พุแค สระบุรี ในการจัดทำโครงการจัดซื้อวัสดุ อุปกรณ์ ครุภัณฑ์ ดนตรี และนาฏศิลป์                                      | ๑,๕๙๐,๐๐๐.๐๐ | สำนัก/กอง การศึกษา ศาสนาและ วัฒนธรรม | ๑. เพื่อพัฒนาการจัดการเรียนการสอน<br>๒. เพื่อพัฒนาและส่งเสริม ความสามารถนักเรียนให้เป็นเลิศ ทางด้านดนตรีและนาฏศิลป์สู่การ ประกวดแข่งขัน<br>๓. เพื่อส่งเสริมนักเรียนให้ใช้เวลาว่างให้เกิดประโยชน์มี จิตอาสาบริการ ชุมชน   | สนับสนุนงบประมาณจัดซื้อวัสดุ อุปกรณ์ ครุภัณฑ์ ดนตรีและนาฏศิลป์ สำหรับนักเรียน โรงเรียนเทพศิรินทร์พหุ พุแค สระบุรี จำนวน ๕๓ รายการ   |
| ๑๔๒. | ด้านการส่งเสริม การศึกษา ศาสนา วัฒนธรรม | อุดหนุนโรงเรียนสวนกุหลาบวิทยาลัย สระบุรี ในการจัดทำโครงการ ศูนย์คอมพิวเตอร์และ ICT ครบวงจร โรงเรียนสวนกุหลาบวิทยาลัย สระบุรี (Digital Center) | ๒,๗๕๐,๐๐๐.๐๐ | สำนัก/กอง การศึกษา ศาสนาและ วัฒนธรรม | ๑. เพื่อจัดสร้างศูนย์คอมพิวเตอร์ ICT ครบวงจร ในโรงเรียน สวนกุหลาบ วิทยาลัย สระบุรี (Digital Center) ให้ เป็น แหล่งเรียนรู้ครบวงจรในการ เข้าถึงสารสนเทศ ความรู้ บทเรียน ต่างๆ ให้กับผู้เรียน ทุกระดับชั้น ครู บุคลากรทางการศึกษา และชุมชน<br>๒. เพื่อให้ระบบเทคโนโลยีสารสนเทศ อยู่ในสภาพพร้อม ใช้งานอยู่ ตลอดเวลา<br>๓. เพื่อส่งเสริมให้นักเรียนมีความเป็น เลิศทางด้านเทคโนโลยีสารสนเทศ<br>๔. เพื่อพัฒนารวบรวม จัดเก็บและ เผยแพร่สื่อการเรียนรู้ ผ่านสื่อ ICT | สนับสนุนงบประมาณจัดซื้อครุภัณฑ์ เครื่องคอมพิวเตอร์ All In One จำนวน ๑๒๐ ชุด ๆ ละ ๒๓,๐๐๐.-บาท สำหรับ นักเรียน โรงเรียนสวนกุหลาบวิทยาลัย สระบุรี  |



|      |  |  |              |                                    |  |  |
|------|--|--|--------------|------------------------------------|--|--|
| ๑๔๙. | ด้านการส่งเสริมการศึกษา ศาสนา วัฒนธรรม | อุดหนุนโรงเรียนอนุบาลบ้านหมอ (พัฒนราชบุรี) ในการจัดทำโครงการห้องเรียนอิเล็กทรอนิกส์ คลาสรูม ๔.๐  | ๔๘๙,๐๐๐.๐๐   | สำนัก/กองการศึกษา ศาสนาและวัฒนธรรม | ๑. เพื่อให้นักเรียนได้เรียนรู้ผ่านสื่ออิเล็กทรอนิกส์อย่างหลากหลาย สร้างความคุ้นเคยกับการใช้สื่อนวัตกรรมใหม่ ๆ ที่ทันสมัย<br>๒. เพื่อจัดกิจกรรมการเรียนการสอนที่มีประสิทธิภาพ ทันสมัย น่าสนใจ<br>๓. เพื่อให้ครูได้พัฒนาความรู้ความสามารถ ด้วยสื่อ ICT ในรูปแบบที่หลากหลาย   | สนับสนุนงบประมาณจัดซื้อครุภัณฑ์ อุปกรณ์สื่อการเรียนการสอนห้องเรียนอิเล็กทรอนิกส์ คลาสรูม ๔.๐ สำหรับนักเรียน โรงเรียนอนุบาลบ้านหมอ (พัฒนราชบุรี) จำนวน ๑ ชุด        |
| ๑๕๐. | ด้านการส่งเสริมการศึกษา ศาสนา วัฒนธรรม | อุดหนุนโรงเรียนวัดกุศนภเปล้า ในการจัดทำโครงการห้องเรียนอิเล็กทรอนิกส์ คลาสรูม ๔.๐  | ๔๘๙,๐๐๐.๐๐   | สำนัก/กองการศึกษา ศาสนาและวัฒนธรรม | เพื่อให้นักเรียนได้เรียนรู้ผ่านสื่ออิเล็กทรอนิกส์อย่าง หลากหลาย สร้างความคุ้นเคยกับการใช้สื่อ นวัตกรรมใหม่ ๆ ที่ทันสมัย ๒. เพื่อจัดกิจกรรมการเรียนการสอนที่มี ประสิทธิภาพ ทันสมัย น่าสนใจ ๓. เพื่อให้ครูได้พัฒนาความรู้ ความสามารถ ด้วยสื่อ ICT ในรูปแบบ ที่หลากหลาย   | สนับสนุนงบประมาณจัดซื้อครุภัณฑ์ อุปกรณ์สื่อการเรียนการสอนห้องเรียนอิเล็กทรอนิกส์ คลาสรูม ๔.๐ สำหรับนักเรียน โรงเรียนวัดกุศนภเปล้า จำนวน ๑ ชุด                      |
| ๑๕๑. | ด้านการส่งเสริมการศึกษา ศาสนา วัฒนธรรม | อุดหนุนโรงเรียนวัดพระพุทธราย ในการจัดทำโครงการห้องเรียนอิเล็กทรอนิกส์ คลาสรูม ๔.๐  | ๔๘๙,๐๐๐.๐๐   | สำนัก/กองการศึกษา ศาสนาและวัฒนธรรม | ๑. เพื่อให้นักเรียนได้เรียนรู้ผ่านสื่ออิเล็กทรอนิกส์อย่าง หลากหลาย สร้างความคุ้นเคยกับการใช้สื่อ นวัตกรรม ใหม่ ๆ ที่ทันสมัย<br>๒. เพื่อจัดกิจกรรมการเรียนการสอนที่มี ประสิทธิภาพ ทันสมัย น่าสนใจ<br>๓. เพื่อให้ครูได้พัฒนาความรู้ ความสามารถ ด้วยสื่อ ICT ในรูปแบบ ที่หลากหลาย   | สนับสนุนงบประมาณจัดซื้อ ครุภัณฑ์ อุปกรณ์สื่อการเรียนการสอนห้องเรียนอิเล็กทรอนิกส์ คลาสรูม ๔.๐ สำหรับนักเรียน โรงเรียนวัดพระพุทธราย จำนวน ๑ ชุด                     |
| ๑๕๒. | ด้านการส่งเสริมการศึกษา ศาสนา วัฒนธรรม | อุดหนุนโรงเรียนวัดโนนสภาม (นารถ วาจาวุธ อุปถัมภ์) ในการจัดทำโครงการห้องเรียนอิเล็กทรอนิกส์ คลาสรูม ๔.๐   | ๔๘๙,๐๐๐.๐๐   | สำนัก/กองการศึกษา ศาสนาและวัฒนธรรม | ๑. เพื่อให้นักเรียนได้เรียนรู้ผ่านสื่ออิเล็กทรอนิกส์อย่าง หลากหลาย สร้างความคุ้นเคยกับการใช้สื่อ นวัตกรรมใหม่ ๆ ที่ทันสมัย<br>๒. เพื่อจัดกิจกรรมการเรียนการสอนที่มี ประสิทธิภาพ ทันสมัย น่าสนใจ<br>๓. เพื่อให้ครูได้พัฒนาความรู้ ความสามารถ ด้วยสื่อ ICT ในรูปแบบ ที่หลากหลาย  | สนับสนุนงบประมาณจัดซื้อครุภัณฑ์ อุปกรณ์สื่อการเรียนการสอนห้องเรียนอิเล็กทรอนิกส์ คลาสรูม ๔.๐ สำหรับนักเรียน โรงเรียนวัดโนนสภาม (นารถ วาจาวุธ อุปถัมภ์) จำนวน ๑ ชุด |
| ๑๕๓. | ด้านการส่งเสริมการศึกษา ศาสนา วัฒนธรรม | อุดหนุนโรงเรียนเตรียมอุดมศึกษาพัฒนาการ สระบุรี ในการจัดทำโครงการศูนย์คอมพิวเตอร์และ ICT ครบวงจร โรงเรียนเตรียมอุดมศึกษาพัฒนาการ สระบุรี (Digital Center) | ๑,๘๓๐,๐๐๐.๐๐ | สำนัก/กองการศึกษา ศาสนาและวัฒนธรรม | ๑. เพื่อจัดสร้างศูนย์คอมพิวเตอร์ ICT ครบวงจร ในโรงเรียน เตรียม อุดมศึกษาพัฒนาการสระบุรี (Digital Center) ให้เป็นแหล่งเรียนรู้ครบวงจร ในการเข้าถึงสารสนเทศ ความรู้ บทเรียนต่างๆ ให้กับผู้เรียนทุกระดับชั้น ครู บุคลากรทางการศึกษา และชุมชน ๒. เพื่อให้ระบบเทคโนโลยีสารสนเทศอยู่ในสภาพพร้อมใช้งาน อยู่ ตลอดเวลา<br>๓. เพื่อส่งเสริมให้นักเรียนมีความเป็นเลิศทางด้านเทคโนโลยีสารสนเทศ<br>๔. เพื่อพัฒนารวบรวม จัดเก็บและเผยแพร่สื่อการเรียนรู้อ่านสื่อ ICT | สนับสนุนงบประมาณจัดซื้อครุภัณฑ์ เครื่องคอมพิวเตอร์ All In One จำนวน ๘๐ ชุด ๆ ละ ๒๓,๐๐๐.-บาท สำหรับนักเรียน โรงเรียนเตรียมอุดมศึกษาพัฒนาการ สระบุรี                 |

|      |   |   |              |   |   |   |
|------|---|---|--------------|---|---|---|
| ๑๕๔. | ด้านการส่งเสริมการศึกษา ศาสนา และวัฒนธรรม             | อุดหนุนโรงเรียนเทพศิรินทร์ พุแค สระบุรี ในการจัดทำโครงการศูนย์ศึกษาเรียนรู้ศาสตร์พระราชาราชวงศ์จักรี                        | ๖,๔๑๗,๐๐๐.๐๐ | สำนัก/กองการศึกษา ศาสนาและวัฒนธรรม                                      | เพื่อรองรับการเรียนการสอนในศตวรรษที่ ๒๑ เพื่อเป็นแหล่งเรียนรู้ที่มีคุณภาพมาตรฐานและทันสมัย เพื่อนำเสนอพระราชประวัติความเป็นมาของราชวงศ์จักรี ของประเทศไทยและ พระราชกรณียกิจของพระบาทสมเด็จพระปรมินทรมหาภูมิพลอดุลยเดชที่มีพระมหากรุณาธิคุณต่อ ปวงชนชาวไทย ๓. เพื่อเป็นแหล่งเรียนรู้และถ่ายทอดวัฒนธรรมของ โรงเรียนเทพศิรินทร์ให้นักเรียนได้เรียนรู้อย่างถูกต้องและรักความเป็นเทพศิรินทร์ | สนับสนุนงบประมาณจัดซื้อวัสดุ ครุภัณฑ์ และอุปกรณ์ศูนย์ศึกษาเรียนรู้ศาสตร์พระราชาราชวงศ์จักรี   |
| ๑๕๕. | ด้านการพัฒนาองค์กร และบุคลากร สู่การบริหารจัดการที่ดี | โครงการพัฒนาศักยภาพบุคลากร ขององค์กร บริหารส่วนจังหวัดสระบุรี   | ๐.๐๐         | สำนัก/กองการเจ้าหน้าที่   | เพื่อเพิ่มประสิทธิภาพในการปฏิบัติงานของบุคลากรของ อบจ.ส.บ.  | พัฒนาศักยภาพบุคลากร ขององค์กร บริหารส่วนจังหวัดสระบุรี  |
| ๑๕๖. | ด้านการพัฒนาองค์กร และบุคลากร สู่การบริหารจัดการที่ดี | โครงการอบรมและศึกษาดูงานเพื่อพัฒนาศักยภาพ ความปลอดภัยและการใช้งานเครื่องจักรกลของ องค์กรบริหารส่วนจังหวัดสระบุรี            | ๐.๐๐         | สำนัก/กองการเจ้าหน้าที่   | เพื่อเพิ่มพูนความรู้ ทักษะ ด้านการใช้งานเครื่องจักรกล อุตสาหกรรม เครื่องยนต์ให้เป็นไปตามมาตรฐานสากล   | อบรมและศึกษาดูงานเพื่อพัฒนาศักยภาพปลอดภัย และการใช้งานเครื่องจักรกลขององค์กรบริหารส่วนจังหวัดสระบุรี  |
| ๑๕๗. | ด้านการพัฒนาองค์กร และบุคลากร สู่การบริหารจัดการที่ดี | โครงการอบรมหลักสูตรความรู้เกี่ยวกับความรับผิดชอบทางละเมิด ของบุคลากร องค์กรบริหารส่วนจังหวัดสระบุรี                         | ๐.๐๐         | สำนัก/กองการเจ้าหน้าที่   | เพื่อให้บุคลากรของได้รับความรู้ ความเข้าใจหลักการและแนวปฏิบัติ ที่กำหนดไว้ใน พรบ.ความรับผิดชอบทางละเมิดของเจ้าหน้าที่ พ.ศ ๒๕๓๙  | อบรมหลักสูตรความรู้เกี่ยวกับความรับผิดชอบทางละเมิดของบุคลากรองค์กร บริหารส่วนจังหวัดสระบุรี   |
| ๑๕๘. | ด้านการพัฒนาองค์กร และบุคลากร สู่การบริหารจัดการที่ดี | ประชุมเชิงปฏิบัติการการจัดทำประชาคมเพื่อจัดทำ/ทบทวน/เพิ่มเติม/เปลี่ยนแปลงแผนพัฒนาท้องถิ่น ขององค์กรบริหารส่วนจังหวัดสระบุรี | ๐.๐๐         | สำนัก/กองยุทธศาสตร์ และงบประมาณ, สำนักนโยบายและแผน, กองวิชาการและแผนงาน | เพื่อรับทราบปัญหาและความต้องการของประชาชนใน จว.สระบุรี เพื่อให้ทุกภาคส่วนได้มีส่วนร่วมและบูรณาการร่วมกันในการแก้ไขปัญหา ความต้องการของประชาชน   | จัดประชุมเชิงปฏิบัติการการจัดทำประชาคม ระดับอำเภอ และระดับจังหวัด โดยมีผู้เข้าร่วมประชุมตามสัดส่วนที่กระทรวงมหาดไทยกำหนดและประชาชนทั่วไป  |
| ๑๕๙. | ด้านการพัฒนาองค์กร และบุคลากร สู่การบริหารจัดการที่ดี | โครงการฝึกอบรมเชิงปฏิบัติการการจัดทำ/ทบทวน/เพิ่มเติม/เปลี่ยนแปลง แผนพัฒนาท้องถิ่นขององค์กรบริหารจังหวัดสระบุรี              | ๐.๐๐         | สำนัก/กองยุทธศาสตร์ และงบประมาณ, สำนักนโยบายและแผน, กองวิชาการและแผนงาน | เพื่อให้ผู้เข้ารับการฝึกอบรมมีความรู้และความเข้าใจในการจัดทำและทบทวนแผนพัฒนาท้องถิ่น  | ฝึกอบรมให้ความรู้เกี่ยวกับการจัดทำ/ทบทวน/เพิ่มเติม/เปลี่ยนแปลงแผนพัฒนาท้องถิ่น ของ อบจ.ส.บ.ให้กับผู้บริหารและบุคลากรของ อบจ.ส.บ. ที่มีหน้าที่จัดทำแผนพัฒนาท้องถิ่นของ อบจ.ส.บ. อบท. ๑๐๘ แห่ง ในเขตจังหวัดสระบุรี และผู้ที่มีหน้าที่เกี่ยวข้อง |



|      |   |  |      |  |   |   |
|------|---|--|------|--|---|---|
| ๑๖๐. | ด้านการพัฒนาองค์กรและบุคลากรสู่การบริหารจัดการที่ดี | โครงการประชุมเชิงปฏิบัติการการจัดทำและทบทวนยุทธศาสตร์การพัฒนาและกรอบการประสานโครงการพัฒนาดมยุทธศาสตร์การพัฒนา ขององค์กรปกครองส่วนท้องถิ่นในเขตจังหวัดสระบุรี | ๐.๐๐ | สำนัก/กองยุทธศาสตร์และงบประมาณ, สำนักนโยบายและแผน, กองวิชาการและแผนงาน | เพื่อระดมความคิดเห็นในการจัดทำยุทธศาสตร์การพัฒนาและกรอบการประสานโครงการพัฒนาของ อปท. ในเขต จว.สบ. เพื่อให้ อปท.ใน จว.สบ. มีแนวทางการจัดทำแผนพัฒนาท้องถิ่นในทิศทางเดียวกัน   | จัดประชุมเชิงปฏิบัติการระดมความคิดเห็นในการจัดทำและทบทวนยุทธศาสตร์การพัฒนา และกรอบการประสานโครงการพัฒนา ของ อปท. ในเขตจังหวัดสระบุรี กลุ่มเป้าหมายประกอบด้วย ประชาคมท้องถิ่น บุคลากรของ อปท. ในเขตจังหวัดสระบุรี (๑๐๘ แห่ง) ที่มีหน้าที่ในการจัดทำแผนพัฒนาท้องถิ่นและเจ้าหน้าที่ที่เกี่ยวข้อง |
| ๑๖๑. | ด้านการพัฒนาองค์กรและบุคลากรสู่การบริหารจัดการที่ดี | โครงการฝึกอบรมเชิงปฏิบัติการจัดทำและประสานแผนพัฒนาท้องถิ่นขององค์กรปกครองส่วนท้องถิ่นในเขตจังหวัดสระบุรี   | ๐.๐๐ | สำนัก/กองยุทธศาสตร์และงบประมาณ, สำนักนโยบายและแผน, กองวิชาการและแผนงาน | เพื่อให้ผู้เข้ารับการอบรมมีความรู้ความเข้าใจในการจัดทำและประสานแผนพัฒนาท้องถิ่น ของ อปท. เพื่อให้ อปท. มีการบูรณาการร่วมกันในการพัฒนาท้องถิ่นภายในจังหวัดสระบุรี  | จัดฝึกอบรมเชิงปฏิบัติการเกี่ยวกับการจัดทำและประสานแผนพัฒนาท้องถิ่นของ อปท. ให้กับบุคลากรที่มีหน้าที่จัดทำแผนพัฒนาท้องถิ่น อปท. ๑๐๘ แห่ง ในเขตจังหวัดสระบุรี และเจ้าหน้าที่ที่เกี่ยวข้อง ของ อปท. ในเขตจังหวัดสระบุรี  |
| ๑๖๒. | ด้านการพัฒนาองค์กรและบุคลากรสู่การบริหารจัดการที่ดี | โครงการดำเนินงานศูนย์เครือข่ายเพื่อแก้ไขปัญหาและส่งเสริมการมีส่วนร่วมในการพัฒนาท้องถิ่นหรือ Clinic Center  | ๐.๐๐ | สำนัก/กองยุทธศาสตร์และงบประมาณ, สำนักนโยบายและแผน, กองวิชาการและแผนงาน | เพื่อแก้ไขปัญหาและส่งเสริมการมีส่วนร่วมในการพัฒนาท้องถิ่น   | ศูนย์เครือข่ายเพื่อแก้ไขปัญหา และส่งเสริมการมีส่วนร่วมในการพัฒนาท้องถิ่นหรือ Clinic Center  |
| ๑๖๓. | ด้านการพัฒนาองค์กรและบุคลากรสู่การบริหารจัดการที่ดี | โครงการจ้างที่ปรึกษาในการติดตามประเมินผลของ อบจ.สบ.  | ๐.๐๐ | สำนัก/กองยุทธศาสตร์และงบประมาณ, สำนักนโยบายและแผน, กองวิชาการและแผนงาน | เพื่อเป็นค่าใช้จ่ายในการจ้างที่ปรึกษาในการติดตามประเมินผล   | จ้างที่ปรึกษาในการติดตามประเมินผลของ อบจ.สบ.  |
| ๑๖๔. | ด้านการพัฒนาองค์กรและบุคลากรสู่การบริหารจัดการที่ดี | เพิ่มประสิทธิภาพในการจัดเก็บรายได้ องค์การบริหารส่วนจังหวัดสระบุรี อำเภอเมือง จังหวัดสระบุรี   | ๐.๐๐ | สำนัก/กองคลัง  | ๑.เพื่อเป็นแรงจูงใจและเชิญชวนให้ประชาชนและผู้ประกอบการร้านค้าที่และพร้อมใจกันเสียภาษีและค่าธรรมเนียมตามกำหนดเวลา<br>๒.เพื่อให้เกิดความสัมพันธ์อันดีระหว่างประชาชนกับเจ้าหน้าที่หน่วยงาน ของรัฐ<br>๓.เพื่อประสิทธิภาพในการจัดเก็บรายได้ของ อบจ.สบ.<br>๔.เพื่อสร้างทัศนคติและภาพพจน์ที่ดีให้แก่ อบจ.สบ. | จัดทำแผนพับประชาสัมพันธ์ ป้ายประชาสัมพันธ์ สติกเกอร์ประชาสัมพันธ์ คู่มือสำหรับประชาชน และวัสดุอื่น ๆ ที่ใช้ในการดำเนินงานเพื่อเพิ่มประสิทธิภาพการจัดเก็บรายได้  |
| ๑๖๕. | ด้านการพัฒนาองค์กรและบุคลากรสู่การบริหารจัดการที่ดี | โครงการจัดงานวันท้องถิ่นไทย  | ๐.๐๐ | สำนักปลัด อบจ., สำนักปลัดเทศบาล, สำนักงานงานปลัด อบต.                  | เพื่อเป็นค่าใช้จ่ายในการจัดงานวันท้องถิ่นไทย  | จัดงานวันท้องถิ่นไทย  |

|      |   |  |      |  |  |   |
|------|---|--|------|--|--|---|
| ๑๖๖. | ด้านการพัฒนาองค์กรและบุคลากรสู่การบริหารจัดการที่ดี | โครงการฝึกอบรมและศึกษาดูงาน เพื่อส่งเสริมและพัฒนา องค์ความรู้ ด้านการบริหาร จัดการ และการบริการสาธารณะ ขององค์การบริหารส่วนจังหวัดสระบุรี                              | ๐.๐๐ | สำนักปลัด อบจ., สำนักปลัดเทศบาล, สำนักงานปลัด อบต. | เพื่อส่งเสริมและพัฒนา องค์ความรู้ ด้านการบริหาร จัดการและการบริการ สาธารณะ   | ฝึกอบรมและศึกษาดูงาน เพื่อส่งเสริมและพัฒนาองค์ความรู้ ด้านการบริหาร จัดการและ การบริการสาธารณะ ของบุคลากร องค์การบริหารส่วนจังหวัดสระบุรี   |
| ๑๖๗. | ด้านการพัฒนาองค์กรและบุคลากรสู่การบริหารจัดการที่ดี | โครงการฝึกอบรมและศึกษาดูงาน เพื่อเสริมสร้างคุณธรรม จริยธรรม สำหรับคณะผู้บริหาร ข้าราชการ ข้าราชการครู ลูกจ้างประจำ และ พนักงานจ้าง ของ องค์การบริหารส่วนจังหวัดสระบุรี | ๐.๐๐ | สำนัก/กองการเจ้าหน้าที่                            | เพื่อส่งเสริมให้ผู้เข้ารับ การอบรมมี กระบวนการทัศน์ วัฒนธรรม และค่านิยม ในการปฏิบัติงานที่มุ่งเพิ่ม สมรรถนะ และพัฒนา ระบบราชการไทยโดย ยึดหลักบริหารกิจการ บ้านเมืองที่ดี หลัก เศรษฐกิจ พอเพียงเป็นแนวทาง                                   | คณะผู้บริหาร ข้าราชการ ข้าราชการครู ลูกจ้างประจำ และพนักงานจ้าง ของ องค์การบริหารส่วนจังหวัดสระบุรี   |
| ๑๖๘. | ด้านการพัฒนาองค์กรและบุคลากรสู่การบริหารจัดการที่ดี | โครงการอบรมให้ความรู้ ด้านระเบียบ กฎหมาย ท้องถิ่น ผู้บริหาร และ สมาชิกสภาองค์การบริหารส่วนจังหวัดสระบุรี   | ๐.๐๐ | สำนักงาน เลขาธิการ, สำนักกิจการ สภา                | เพื่อให้ผู้บริหารและสมาชิกสภา องค์การบริหารส่วนจังหวัด เพิ่มพูน ความรู้ ความเข้าใจระเบียบ กฎหมาย เกี่ยวกับการประชุมสภาท้องถิ่น การยื่นบัญชีแสดงรายการทรัพย์สินและหนี้สิน และ พ.ร.บ.ประกอบรัฐธรรมนูญ ว่าด้วยการป้องกันและปราบปราม การทุจริต | - ผู้บริหารองค์การบริหารส่วน จังหวัด สระบุรี จำนวน ๕ คน - สมาชิกสภา องค์การบริหารส่วน จังหวัดสระบุรี จำนวน ๓๐ คน - ปลัดองค์การบริหาร ส่วนจังหวัดสระบุรี และรองปลัด องค์การบริหารส่วนจังหวัดสระบุรี จำนวน ๓ คน - เจ้าหน้าที่ผู้เกี่ยวข้อง จำนวน ๖ คน - และผู้สังเกตการณ์ จำนวน ๕ คน รวมทั้งสิ้นจำนวน ๔๙ คน |
| ๑๖๙. | ด้านการพัฒนาองค์กรและบุคลากรสู่การบริหารจัดการที่ดี | โครงการกิจกรรมการส่งเสริมและพัฒนา ศึกษาดูงานผู้บริหาร และ สมาชิกสภาองค์การบริหารส่วนจังหวัดสระบุรี   | ๐.๐๐ | สำนักงาน เลขาธิการ, สำนักกิจการ สภา                | เพื่อเสริมสร้างการเรียนรู้ ประสบการณ์การทำงานให้กับสมาชิก สภา มีความ เข้าใจในบทบาทและ อำนาจหน้าที่ เข้าใจในการปฏิบัติงาน ที่ถูกต้อง เป็นไปตาม ระเบียบ กฎหมาย และมีประสิทธิภาพในการ พัฒนาท้องถิ่น   | - ผู้บริหารองค์การบริหารส่วนจังหวัด สระบุรี จำนวน ๕ คน - สมาชิกสภา องค์การบริหารส่วนจังหวัดสระบุรี จำนวน ๓๐ คน - ปลัดองค์การบริหาร ส่วนจังหวัดสระบุรี และรองปลัด องค์การบริหารส่วนจังหวัดสระบุรี จำนวน ๓ คน - เจ้าหน้าที่ผู้เกี่ยวข้อง จำนวน ๖ คน - และผู้สังเกตการณ์ จำนวน ๕ คน รวมทั้งสิ้นจำนวน ๔๙ คน   |
| ๑๗๐. | ด้านการพัฒนาองค์กรและบุคลากรสู่การบริหารจัดการที่ดี | โครงการฝึกอบรมเชิงปฏิบัติการเกี่ยวกับการ ตรวจสอบภายใน การควบคุมภายใน และการบริหารความเสี่ยง  | ๐.๐๐ | หน่วย ตรวจสอบ ภายใน                                | เพื่อเสริมสร้างความรู้และสร้างความ เข้าใจที่ถูกต้องเกี่ยวกับการตรวจสอบ ภายใน การควบคุมภายในและการ บริหารความเสี่ยงให้แก่ ผู้บริหาร หัวหน้าส่วนราชการ พนักงานส่วน ท้องถิ่น  | ผู้บริหาร/หัวหน้าส่วนราชการ/ พนักงาน ส่วนท้องถิ่น/ข้าราชการครู  |
| ๑๗๑. | ด้านการพัฒนาองค์กรและบุคลากรสู่การบริหารจัดการที่ดี | โครงการฝึกอบรมเชิงปฏิบัติการ ทบทวน ศักยภาพองค์ความรู้การบริหารงานการคลัง งาน พัสดุ   | ๐.๐๐ | หน่วย ตรวจสอบ ภายใน                                | เพื่อเพิ่มประสิทธิภาพในการ ปฏิบัติงานให้แก่บุคลากร อบจ.ส.บ. เพื่อส่งเสริมบุคลากรให้มีการศึกษา และมีความรู้เพิ่มขึ้น เพื่อส่งเสริม บุคลากรให้เกิดความรู้และพัฒนา อย่างต่อเนื่อง   | ผู้บริหาร/หัวหน้าส่วนราชการ/ พนักงาน ส่วนท้องถิ่น/ข้าราชการครู  |

|      |  |  |              |  |   |  |
|------|--|--|--------------|--|---|--|
| ๑๗๒. | ด้านการพัฒนาองค์กรและบุคลากร<br>ผู้จัดการที่ดี | โครงการฝึกอบรมและสัมมนาการมีส่วนร่วมของประชาชนขององค์การบริหารส่วนจังหวัดสระบุรี                                       | ๑.๐๐         | สำนักงานเลขาธิการ, สำนักงานกิจการสภา               | เพื่อให้ผู้เข้ารับการอบรมมีความรู้ความเข้าใจเกี่ยวกับการมีส่วนร่วมในการเมือง การปกครองในระบอบประชาธิปไตยอันมีพระมหากษัตริย์ทรงเป็นประมุข ในยุครัฐบาลปัจจุบัน เพื่อส่งเสริมกระบวนการเรียนรู้ทางการเมืองการปกครองของภาคพลเมืองซึ่งให้ความสำคัญกับกระบวนการประชาธิปไตยแบบมีส่วนร่วม แสดงวิสัยทัศน์ความคิดเห็นต่าง ๆ เพื่อเสริมสร้างสำนึกความเป็นพลเมืองดีวิถีประชาธิปไตย เพื่อระดมความคิดเห็นซึ่งแตกต่างสู่การผสมผสานทางการเมืองเพื่อพัฒนาการเมือง การปกครอง | ๑.ผู้แทนองค์กรปกครองส่วนท้องถิ่น/ผู้แทนชุมชน/ประชาชน ฯลฯ<br>๒. คณะผู้บริหาร/หัวหน้าส่วนราชการ/หัวหน้าฝ่าย สังกัดองค์การบริหารส่วนจังหวัดสระบุรี<br>๓. สมาชิกสภาท้องถิ่น ผู้เข้าร่วมโครงการ จำนวน ๖ รุ่นๆ ละ ๑๐๐ คน รวมเป็น ๖๐๐ คน  |
| ๑๗๓. | ด้านการพัฒนาองค์กรและบุคลากร<br>ผู้จัดการที่ดี | ก่อสร้างป้ายประชาสัมพันธ์ พร้อมติดตั้งป้าย LED Full Color ชนิดติดตั้งภายนอกอาคาร ขององค์การบริหารส่วนจังหวัดสระบุรี    | ๑.๐๐         | สำนักปลัด อบจ., สำนักปลัดเทศบาล, สำนักงานปลัด อบต. | เพื่อเป็นการประชาสัมพันธ์ผลงานกิจกรรม สร้างความรู้ ความเข้าใจระหว่างหน่วยงานของรัฐบาล องค์กรปกครองส่วนท้องถิ่น ส่วนราชการในจังหวัดกับประชาชนในท้องถิ่นจังหวัดสระบุรี  | ก่อสร้างป้ายประชาสัมพันธ์ พร้อมติดตั้งป้าย LED Full Color ชนิดติดตั้งภายนอกอาคาร ขนาดจอกว้างไม่น้อยกว่า ๓ เมตร ยาวไม่น้อยกว่า ๔ เมตร สูงจากพื้นไม่น้อยกว่า ๖ เมตร (รวมจอ) จำนวน ๑๓ ป้าย พร้อมอุปกรณ์ติดตั้ง (ตามแบบ อบจ.ส.บ.)  |
| ๑๗๔. | ด้านการพัฒนาองค์กรและบุคลากร<br>ผู้จัดการที่ดี | ก่อสร้างอาคารบ้านพักองค์การบริหารส่วนจังหวัดสระบุรี ถนนพหลโยธิน ซอย ๗ (ซอยป่าไม้) ต.ปากเพรียว อ.เมืองสระบุรี จ.สระบุรี | ๗,๗๒๐,๐๐๐.๐๐ | สำนักปลัด อบจ., สำนักปลัดเทศบาล, สำนักงานปลัด อบต. | ก่อสร้างอาคารบ้านพักองค์การบริหารส่วนจังหวัดสระบุรี เพื่อเป็นสวัสดิการแก่พนักงาน เจ้าหน้าที่ ขององค์การบริหารส่วนจังหวัดสระบุรี   | ก่อสร้างอาคารบ้านพักองค์การบริหารส่วนจังหวัดสระบุรี เพื่อเป็นที่อยู่อาศัยสวัสดิการและขวัญกำลังใจของเจ้าหน้าที่และพนักงาน จำนวน ๑ หลัง (ตามแบบ อบจ.ส.บ.)  |
| ๑๗๕. | ด้านการพัฒนาองค์กรและบุคลากร<br>ผู้จัดการที่ดี | อนุรักษ์พันธุ์ไม้พื้นถิ่นและไม้ผลพันธุ์ดีจังหวัดสระบุรี  | ๔,๐๐๐,๐๐๐.๐๐ | สำนักปลัด อบจ., สำนักปลัดเทศบาล, สำนักงานปลัด อบต. | เพื่อก่อสร้างศูนย์เรียนรู้การอนุรักษ์ไม้พื้นถิ่น และส่งเสริมการปลูกไม้ผลพันธุ์ดี ของจังหวัดสระบุรี เพื่อส่งเสริมเศรษฐกิจของเกษตรกร และประชาชนผู้สนใจ  | - ก่อสร้างรั้ว - ก่อสร้างระบบสาธารณูปโภค - และอื่น ๆ ที่เกี่ยวข้อง เพื่อเป็นการรองรับศูนย์เรียนรู้การอนุรักษ์พันธุ์ไม้พื้นถิ่นและไม้ผลพันธุ์ดี ของจังหวัดสระบุรี สวรรค์ไม้เศรษฐกิจไม้พื้นถิ่นปลูกไม้ผลพันธุ์ดี บริเวณบ่อนที่ดิน องค์การบริหารส่วนจังหวัดสระบุรี โฉนดเลขที่ ๔๘๖๓ เนื้อที่ ๒๕-๐-๖๗ ไร่ ต.ทับกวาง อ.แก่งคอย จ.สระบุรี (ตามแบบ อบจ.ส.บ.) |

|      |   |  |            |  |  |  |
|------|---|--|------------|--|--|--|
| ๑๓๖. | ด้านการพัฒนาองค์กรและบุคลากร<br>สู่อำนาจบริหาร<br>จัดการที่ดี | ก่อสร้างป้ายประชาสัมพันธ์การจัดเก็บรายได้และภาษีบำรุงองค์การบริหารส่วนจังหวัด และติดตั้งตู้ควบคุมระบบไฟฟ้า | ๓๙๙,๐๐๐.๐๐ | สำนัก/กองคลัง                                      | ๑. เพื่อเป็นการประชาสัมพันธ์และแรงจูงใจให้ประชาชน ผู้ประกอบการได้รับทราบ<br>๒. เพื่อให้ประชาชน ผู้ประกอบการตระหนักในหน้าที่ที่มีความรับผิดชอบ และพร้อมร่วมมือร่วมใจในการชำระภาษีและค่าธรรมเนียมตามที่กำหนดระยะเวลา<br>๓. เพื่อเป็นการเกิดความสัมพันธ์อันดีกับประชาชน ผู้ประกอบการและเจ้าหน้าที่<br>๔. เพื่อเพิ่มประสิทธิภาพในการจัดเก็บรายได้และภาษีบำรุงองค์การบริหารส่วน จังหวัดสระบุรีให้มากยิ่งขึ้น<br>๕. เพื่อนำรายได้จากการจัดเก็บภาษีและค่าธรรมเนียมมาพัฒนาท้องถิ่นให้ก้าวต่อไป | ก่อสร้างป้ายประชาสัมพันธ์การจัดเก็บรายได้และภาษีบำรุง องค์การบริหารส่วนจังหวัด และติดตั้งตู้ควบคุมระบบไฟฟ้า บริเวณริมถนนพหลโยธิน ด้านข้างสนามเซปักตะกร้อ (สนามกีฬาองค์การบริหาร ส่วนจังหวัดสระบุรี) (ตามแบบ อบจ.สบ.) |
| ๑๓๗. | ด้านการส่งเสริมคุณภาพชีวิต                                    | โครงการเพื่อป้องกันและบรรเทาสาธารณภัย อุบัติภัยต่างๆ   | ๒๔๔,๐๐๐.๐๐ | สำนัก/กองช่าง, สำนักช่าง, กองโยธา, กองประปา        | เพื่อสร้างเครือข่ายในการป้องกันและลดอุบัติเหตุจากสาธารณภัยในพื้นที่  | ป้องกันและบรรเทาสาธารณภัย อุบัติภัยต่าง ๆ  |
| ๑๓๘. | ด้านการส่งเสริมคุณภาพชีวิต                                    | แก้ไขพื้นที่ผู้กระทำผิด และเสริมทักษะด้านอาชีพให้กับผู้กระทำผิด ร่วมกับสำนักงานคุมประพฤติ จังหวัดสระบุรี   | ๐.๐๐       | สำนักปลัด อบจ., สำนักปลัดเทศบาล, สำนักงานปลัด อบต. | เพื่อให้ผู้กระทำผิดได้รับการปรับเปลี่ยนพฤติกรรมและมีทักษะในการดำเนินชีวิตให้ห่างไกลยาเสพติด เพื่อให้ครอบครัวและชุมชนเข้ามามีบทบาทในการแก้ไขพื้นที่ผู้กระทำผิด ในชุมชนให้กลับตัวดีเป็นพลเมืองดี เพื่อให้ผู้กระทำผิดมีทักษะทางด้านอาชีพนำไปใช้กับชีวิตประจำวันสร้างความมั่นคงให้กับคุณภาพชีวิต   | แก้ไขพื้นที่ผู้กระทำผิดเสริมทักษะด้านอาชีพให้กับผู้กระทำผิด และพัฒนาศักยภาพ อาสาสมัครคุมประพฤติ เพื่อขับเคลื่อนการบูรณาการแก้ไขพื้นที่ผู้กระทำผิด ดูแล ช่วยเหลือและสงเคราะห์ผู้กระทำผิดในพื้นที่                     |
| ๑๓๙. | ด้านการส่งเสริมคุณภาพชีวิต                                    | โครงการมทรรมวิน ผู้สูงอายุแห่งชาติ และวันครอบครัว จังหวัดสระบุรี   | ๐.๐๐       | สำนักปลัด อบจ., สำนักปลัดเทศบาล, สำนักงานปลัด อบต. | เพื่อให้ครอบครัว ชุมชน สังคมตระหนักในคุณค่าความสำคัญของผู้สูงอายุ เพื่อส่งเสริมให้ผู้สูงอายุที่มีความรู้ความสามารถได้ถ่ายทอดภูมิปัญญาซึ่งเป็นสิ่งล้ำค่าแก่คนรุ่นหลัง เพื่อส่งเสริมสถาบันครอบครัวให้อบอุ่นและเข้มแข็ง   | มทรรมวินผู้สูงอายุแห่งชาติ และวันครอบครัว จังหวัดสระบุรี - ผู้สูงอายุ ๑๓ อำเภอ - เครือข่ายที่เกี่ยวข้อง ทั้งภาครัฐ ภาคเอกชน  |
| ๑๔๐. | ด้านการส่งเสริมคุณภาพชีวิต                                    | โครงการพัฒนาความร่วมมือและพัฒนาคุณภาพชีวิตเด็ก และเยาวชน   | ๐.๐๐       | สำนักปลัด อบจ., สำนักปลัดเทศบาล, สำนักงานปลัด อบต. | เพื่อสร้างภาคีเครือข่ายในการพัฒนาคุณภาพชีวิต เพื่อส่งเสริมให้เกิดความร่วมมือในการพัฒนาคุณภาพชีวิต พัฒนาศักยภาพเด็กและเยาวชนตลอดช่วงวัย เพื่อส่งเสริม สนับสนุนและพัฒนาศักยภาพการทำงานร่วมกันของสภาเด็กและเยาวชน ระดับตำบล อำเภอ จังหวัด   | สภาเด็กและเยาวชนในจังหวัดสระบุรี จำนวน ๒๕๐ คน  |

|      |                            |  |              |  |   |  |
|------|----------------------------|--|--------------|--|---|--|
| ๑๘๑. | ด้านการส่งเสริมคุณภาพชีวิต | ค่าใช้จ่ายโครงการ " รักรักษา รักษา รักษาคน "   | ๐.๐๐         | สำนัก/กองช่าง, สำนักช่าง, กองโยธา, กองประปา        | เพื่อสร้างจิตสำนึกและส่งเสริมการมีส่วนร่วมของภาครัฐ อปท. และ ภาคประชาชนได้ตระหนักถึงความสำคัญของการอนุรักษ์ทรัพยากร ป่าไม้และแหล่งน้ำ ร่วมกันฟื้นฟูและเพิ่มพื้นที่สีเขียว เพื่อให้แหล่งน้ำและพื้นที่ป่าฟื้นคืนสู่สภาพเดิมมีความอุดมสมบูรณ์และสามารถแก้ปัญหาความแห้งแล้งและอุทกภัยในพื้นที่ได้อย่างยั่งยืน | ขับเคลื่อนนโยบายการเพิ่มพื้นที่สีเขียวในที่สาธารณะ ของ อปท. จังหวัดสระบุรี โครงการปลูกต้นไม้ เพื่อเพิ่มพื้นที่สีเขียวในการอนุรักษ์ ทรัพยากรน้ำ และรวมทั้ง สร้างจิตสำนึกของประชาชน ในการรักษาสิ่งแวดล้อมและอนุรักษ์ทรัพยากรธรรมชาติ โดยถือปฏิบัติตามหนังสือ กรมส่งเสริมการปกครอง ท้องถิ่น ส่วนที่ ๓๓ มท ๐๘๐๑.๒/ว ๑๐๖๐ ลงวันที่ ๓๑ พ.ค. ๕๕ ตามหนังสือสั่งการกระทรวงมหาดไทย ส่วนที่ ๓๓ มท ๐๓๑๐.๔/ว ๒๑๒๘ ลงวันที่ ๑๕ ก.ค. ๕๕ |
| ๑๘๒. | ด้านการส่งเสริมคุณภาพชีวิต | ส่งเสริมการมีส่วนร่วมของชุมชนในการคัดแยกขยะที่ต้นทางจังหวัดสระบุรี   | ๐.๐๐         | สำนัก/กองช่าง, สำนักช่าง, กองโยธา, กองประปา        | เพื่อให้ อปท. มีการเตรียมความพร้อมให้กับภาคประชาชนในการคัดแยกขยะที่ต้นทาง เพื่อรองรับการจัดการขยะรูปแบบใหม่   | ชุมชนต้นแบบการคัดแยกขยะที่ต้นทางอย่างน้อย จำนวน ๑ หมู่บ้าน/ชุมชน มีการคัดแยกขยะจากต้นทางทุกครัวเรือน ปริมาณขยะที่ต้องนำไปกำจัด หลังจากดำเนินการโครงการลดลงไม่น้อยกว่าร้อยละ ๑๐ ของปริมาณขยะที่เกิดขึ้นในหมู่บ้าน/ชุมชนต้นแบบก่อนเริ่มดำเนินการโครงการ  |
| ๑๘๓. | ด้านการส่งเสริมคุณภาพชีวิต | จังหวัดสระบุรีสะอาดด้วยหลักการ " ๓RS - ประชาธิปไตย " แบบบูรณาการ   | ๐.๐๐         | สำนัก/กองช่าง, สำนักช่าง, กองโยธา, กองประปา        | เพื่อเพิ่มประสิทธิภาพระบบการจัดการขยะมูลฝอยโดยการมีส่วนร่วมของชุมชนและภาคีเครือข่ายแบบบูรณาการ เพื่อส่งเสริมการมีส่วนร่วมของประชาชนให้สามารถลดปริมาณขยะคัดแยกขนานนำขยะมาใช้ประโยชน์อย่างเป็นรูปธรรมและเป็นระบบ โดยใช้หลักการ ๓RS  | ชุมชนและโรงเรียนในเขต อปท. ทุกแห่ง ผู้แทน ผู้นำชุมชน ตำบลละ ๑ คน ไม่น้อยกว่า ๑๑๑ คน ผู้บริหารและบุคลากรด้านสาธารณสุขและสิ่งแวดล้อม ของ อปท. จำนวนไม่น้อยกว่า ๒๑๘ คน ผู้บริหารสถานศึกษาและบุคลากรในสถานศึกษาในสังกัด อปท. ๒๘ แห่ง จำนวนไม่น้อยกว่า ๕๘ คน  |
| ๑๘๔. | ด้านการส่งเสริมคุณภาพชีวิต | ส่งเสริมอาชีพให้กลุ่มอาชีพให้กลุ่มสตรี ผู้พิการ ผู้ด้อยโอกาส ในเขตจังหวัดสระบุรี                           | ๐.๐๐         | สำนักปลัด อบจ., สำนักปลัดเทศบาล, สำนักงานปลัด อบต. | เพื่อส่งเสริมอาชีพเพิ่มรายได้ลดรายจ่ายให้กับกลุ่มสตรี ผู้พิการ ผู้ด้อยโอกาส   | กลุ่มสตรี ผู้พิการ และผู้ด้อยโอกาส จำนวน ๒๐๐ คน  |
| ๑๘๕. | ด้านการส่งเสริมคุณภาพชีวิต | ค่าใช้จ่ายโครงการขับเคลื่อนนโยบายเพิ่มพื้นที่สีเขียวในที่สาธารณะขององค์กรปกครองส่วนท้องถิ่น จังหวัดสระบุรี | ๑๖๗๖,๐๐๐.๐๐  | สำนัก/กองช่าง, สำนักช่าง, กองโยธา, กองประปา        | เพื่อสร้างจิตสำนึกและส่งเสริมการมีส่วนร่วมของภาครัฐ อปท. และ ภาคประชาชนได้ตระหนักถึงความสำคัญของการอนุรักษ์ทรัพยากรป่าไม้และแหล่งน้ำ ร่วมกันฟื้นฟูและเพิ่มพื้นที่สีเขียว เพื่อให้แหล่งน้ำและพื้นที่ป่าคืนสู่สภาพเดิม มีความอุดมสมบูรณ์และสามารถแก้ปัญหาความแห้งแล้งได้อย่างยั่งยืน                        | ประชาชน นักเรียน ผู้แทนจากหน่วยงานภาครัฐ อปท. และภาคเอกชน ในพื้นที่จังหวัดสระบุรี จำนวนไม่น้อยกว่า ๓,๐๐๐ คน  |
| ๑๘๖. | ด้านการส่งเสริมคุณภาพชีวิต | ติดตั้งกล้องวงจรปิด (CCTV) ภายในโรงเรียนหรรเทพ (รุ่งเรืองประชาสามัคคี)                                     | ๓,๒๒๔,๘๐๐.๐๐ | สำนัก/กองการศึกษา ศาสนาและวัฒนธรรม                 | เพื่อป้องกันและรักษาความปลอดภัยต่อชีวิตและทรัพย์สินทั้งกับนักเรียน บุคลากร ผู้ปกครอง และทรัพย์สินของสถานศึกษา เพื่อเพิ่มประสิทธิภาพความปลอดภัย ภายในโรงเรียนหรรเทพ (รุ่งเรืองประชาสามัคคี)  | ระบบกล้องวงจรปิดและอุปกรณ์ บันทึกข้อมูล จำนวน ๑ ระบบ พร้อมติดตั้งภายในโรงเรียนหรรเทพ (รุ่งเรืองประชาสามัคคี)   |

|      |                            |  |            |   |  |   |
|------|----------------------------|--|------------|---|--|---|
| ๑๘๗. | ด้านการส่งเสริมคุณภาพชีวิต | โครงการพัฒนาศักยภาพผู้นำชุมชน แกนนำสุขภาพ ในการควบคุมโรคและป้องกันโรคติดต่อ จังหวัดสระบุรี   | ๐.๐๐       | สำนัก/กองสาธารณสุข, กองส่งเสริมคุณภาพชีวิต, กองการแพทย์ | เพื่อเป็นการพัฒนาศักยภาพบุคลากร ผู้นำชุมชน แกนนำสุขภาพ ให้มีความรู้ในการควบคุมและป้องกันโรคติดต่อ เพื่อรณรงค์ ประชาสัมพันธ์สร้างความรู้ตระหนักในการควบคุมและป้องกันโรคติดต่อ เพื่อสร้างแกนนำ ผู้นำชุมชน แกนนำสุขภาพ และประชาชน ในการป้องกัน และควบคุมโรคติดต่อได้อย่างมีประสิทธิภาพ  | ผู้นำชุมชน แกนนำสุขภาพ ผู้นำเยาวชน กลุ่มอาสาสมัคร รวมจำนวน ๑๕๐ คน   |
| ๑๘๘. | ด้านการส่งเสริมคุณภาพชีวิต | โครงการป้องกันและแก้ไขปัญหาการตั้งครรภ์ก่อนวัยอันควร จังหวัดสระบุรี  | ๐.๐๐       | สำนัก/กองสาธารณสุข, กองส่งเสริมคุณภาพชีวิต, กองการแพทย์ | - เพื่อสร้างภูมิคุ้มกันให้เด็กวัยเรียนได้มีความรู้ความเข้าใจเกี่ยวกับปัญหาและผลกระทบที่เกิดขึ้นจากการมีเพศสัมพันธ์ก่อนวัยอันควร - เพื่อป้องกันและแก้ไขปัญหาการตั้งครรภ์ไม่พร้อมและป้องกันโรคที่มาจากการมีเพศสัมพันธ์   | นักเรียน นักศึกษา และคณะครูในโรงเรียน กลุ่มเป้าหมายรวมจำนวน ๓๕๐ คน  |
| ๑๘๙. | ด้านการส่งเสริมคุณภาพชีวิต | โครงการพัฒนาศักยภาพภาคีเครือข่ายผู้ดูแลสุขภาพในชุมชนในการพัฒนาคุณภาพชีวิตผู้สูงอายุ  | ๐.๐๐       | สำนัก/กองสาธารณสุข, กองส่งเสริมคุณภาพชีวิต, กองการแพทย์ | เพื่ออบรมพัฒนาศักยภาพภาคีเครือข่ายผู้ดูแลสุขภาพในชุมชน เพื่ออบรมให้ความรู้ผู้สูงอายุให้สามารถดูแลสุขภาพอนามัยของตนเองทั้งทางด้านโภชนาการ การปรับเปลี่ยนพฤติกรรมในการดำรงชีวิต การออกกำลังกาย การฟื้นฟูสภาพร่างกายและจิตใจเพื่อเป็นการสร้างขวัญกำลังใจผู้สูงอายุ  | ผู้สูงอายุและผู้ดูแลผู้สูงอายุในพื้นที่จังหวัดสระบุรี จำนวน ๒๕๐ คน และหน่วยงานภาครัฐ และภาคเอกชน และภาคประชาสังคม จำนวน ๕๐ คน รวมจำนวน ๓๐๐ คน |
| ๑๙๐. | ด้านการส่งเสริมคุณภาพชีวิต | โครงการส่งเสริมศักยภาพและพัฒนาคุณภาพชีวิตคนพิการ จังหวัดสระบุรี  | ๑๓๙,๐๐๐.๐๐ | สำนักปลัด อบจ., สำนักปลัดเทศบาล, สำนักงานปลัด อบต.      | - เพื่อให้ผู้พิการและผู้ดูแลได้รับความรู้ความเข้าใจเกี่ยวกับสิทธิของคนพิการ ตามกฎหมายและ ได้รับบริการด้านสวัสดิการต่างๆ - เพื่อให้องค์กรเครือข่ายคนพิการมีความเข้มแข็งในการส่งเสริมศักยภาพคุ้มครองและพิทักษ์สิทธิคนพิการ - เพื่อเปิดโอกาสให้คนพิการมีส่วนร่วมในการจัดกิจกรรมทางสังคมอย่างเต็มที่มีประสิทธิภาพและเสมอภาค และเป็นความร่วมมือจากทุกภาคส่วนในการจัดกิจกรรมให้ กับคนพิการ   | คนพิการ ครอบครัวคนพิการ และผู้ดูแลคนพิการในพื้นที่จังหวัดสระบุรี รวมจำนวน ๑,๐๐๐ คน  |
| ๑๙๑. | ด้านการส่งเสริมคุณภาพชีวิต | อุดหนุนสถานพินิจและคุ้มครองเด็กและเยาวชน จังหวัดสระบุรี ในการจัดทำโครงการส่งเสริมการบำบัด แก้ไข ฟื้นฟู เพื่อปรับเปลี่ยนพฤติกรรมเด็กและเยาวชนในสถานพินิจและคุ้มครองเด็ก และเยาวชน จังหวัดสระบุรี ร่วมกับองค์การบริหารส่วนจังหวัดสระบุรี | ๐.๐๐       | สำนักปลัด อบจ., สำนักปลัดเทศบาล, สำนักงานปลัด อบต.      | เพื่อเป็นการบำบัดแก้ไข ฟื้นฟูเพื่อปรับเปลี่ยนพฤติกรรมเด็กและเยาวชน ให้เด็กและเยาวชน ได้รับความรู้ ความเข้าใจเกี่ยวกับกิจกรรมด้านนครีกกล้า แสดงออกในทางที่ถูกต้อง เหมาะสม มีสัมพันธภาพที่ดีต่อบุคคลอื่นและไม่ไปยุ่งเกี่ยวกับยาเสพติด อีกทั้งยังสามารถนำ ความรู้และประสบการณ์ที่ได้รับไปประยุกต์ใช้ในชีวิตประจำวันภายหลังการปล่อยตัว สร้างอาชีพ สร้างรายได้ให้กับตนเองได้ และไม่กลับมากระทำผิดซ้ำอีก ๒. เพื่อให้เด็กและเยาวชน ได้รับการบำบัดแก้ไขฟื้นฟู ด้วยการศึกษา ด้านคอมพิวเตอร์ | เด็กและเยาวชนชาย/หญิง ในความควบคุมดูแลของสถานแรกรับเด็กและเยาวชน สถานพินิจและคุ้มครองเด็ก และเยาวชนจังหวัดสระบุรี จำนวน ๗๕ คน                 |

|      |                            |   |               |  |  |   |
|------|----------------------------|---|---------------|--|--|---|
| ๑๙๒. | ด้านการส่งเสริมคุณภาพชีวิต | ติดตั้งโคมไฟถนนพลังงานแสงอาทิตย์ แบบประกอบในชุดเดียวกัน (All In One Solar Street Light) บริเวณสนามกีฬาองค์การบริหารส่วนจังหวัดสระบุรี ศูนย์คาราศาสตร์ท้องฟ้าจำลอง, ค่ายลูกเสือเจ็ดคด - ไปงักอนเส้า โรงเรียนเทพ (รุ่งเรืองประชาสามัคคี) ขององค์การบริหารส่วนจังหวัดสระบุรี | ๑๒,๑๑๐,๐๐๐.๐๐ | สำนัก/กองการศึกษา ศาสนาและวัฒนธรรม                 | เพื่อส่งเสริมการอนุรักษ์และการลดใช้พลังงานไฟฟ้าในบริเวณ เพื่อส่งเสริมการประยุกต์ใช้เทคโนโลยีและนวัตกรรมด้านไฟฟ้า อิเล็กทรอนิกส์ และโทรคมนาคม ตามแนวทาง Thailand ๔.๐  | ติดตั้งโคมไฟถนนพลังงานแสงอาทิตย์แบบประกอบในชุดเดียวกัน (All In One Solar Street Light) ประกอบด้วย - โคมไฟถนนพลังงานแสงอาทิตย์แบบประกอบในชุดเดียวกัน ๓๐ วัตต์ จำนวน ๑ โคม - เสากิ่งเดี่ยวแบบ Mid-Hinged Column ความสูง ๖ เมตร จำนวน ๑ ต้น - ทุกเหล็ก ความยาว ๑.๕ เมตร จำนวน ๑ ต้น ราคาต้นละ ๗๐,๐๐๐ บาท จำนวน ๑๗๓ ชุด ๑. สนามกีฬาองค์การบริหาร ส่วนจังหวัดสระบุรี จำนวน ๘๐ ชุด ๒. ศูนย์คาราศาสตร์ท้องฟ้าจำลอง องค์การบริหารส่วนจังหวัดสระบุรี จำนวน ๓๓ ชุด ๓. ค่ายลูกเสือเจ็ดคดฯ (ตามแบบอบจ.สบ) |
| ๑๙๓. | ด้านการส่งเสริมคุณภาพชีวิต | อุดหนุนโรงพยาบาลแก่งคอย ในการจัดทำโครงการพัฒนาศักยภาพด้านการบริการแก่ผู้ป่วยที่เข้ารับการรักษาพยาบาล โรงพยาบาลแก่งคอย จังหวัดสระบุรี  | ๙,๑๐๐,๐๐๐.๐๐  | สำนักปลัด อบจ., สำนักปลัดเทศบาล, สำนักงานปลัด อบต. | เพื่อพัฒนาศักยภาพให้สามารถบริการ การตรวจวินิจฉัย รักษาผู้ป่วยได้อย่างมีประสิทธิภาพมากขึ้นและมีเครื่องมือทางการแพทย์เพียงพอในการรักษาผู้ป่วยช่วยรักษาคนไข้ฉุกเฉิน วิกฤติได้อย่างมีประสิทธิภาพมากขึ้น  | ดำเนินโครงการพัฒนาศักยภาพด้านการบริการแก่ผู้ป่วยที่เข้ารับการรักษาพยาบาล  |
| ๑๙๔. | ด้านการส่งเสริมคุณภาพชีวิต | อุดหนุนโรงพยาบาลพระพุทธบาทในการจัดทำโครงการพัฒนาศักยภาพด้านบริการแก่ผู้ป่วยที่เข้ารับการรักษาพยาบาล โรงพยาบาลพระพุทธบาท   | ๒๔,๑๐๒,๐๐๐.๐๐ | สำนักปลัด อบจ., สำนักปลัดเทศบาล, สำนักงานปลัด อบต. | เพื่อพัฒนาศักยภาพด้านบริการแก่ผู้ป่วยที่เข้ารับการรักษาพยาบาลได้อย่างมีประสิทธิภาพมากขึ้น และให้การรักษายาบาลผู้ป่วยได้อย่างปลอดภัย เป็นระบบครบวงจร เป็นไปตามมาตรฐานที่มีประสิทธิภาพ ลด อัตรา การเสียชีวิตลง มีคุณภาพชีวิต และสุขภาพที่ดีขึ้น  | ดำเนินโครงการพัฒนาศักยภาพด้านบริการแก่ผู้ป่วยที่เข้ารับการรักษาพยาบาล   |
| ๑๙๕. | ด้านการส่งเสริมคุณภาพชีวิต | อุดหนุนโรงพยาบาลสระบุรี ในการจัดทำโครงการพัฒนาศักยภาพศูนย์เลเซอร์ผิวหนัง โรงพยาบาลสระบุรี   | ๓,๐๐๐,๐๐๐.๐๐  | สำนักปลัด อบจ., สำนักปลัดเทศบาล, สำนักงานปลัด อบต. | เพื่อพัฒนาศักยภาพในการบริการรักษาโรคผิวหนังด้วยเลเซอร์ ของโรงพยาบาลสระบุรี ทั้งในเวลาราชการ และคลินิกพิเศษเฉพาะทาง นอกเวลา ราชการขยายโอกาสให้ผู้ป่วยเข้าถึงการรักษาโรคผิวหนัง ด้วยเลเซอร์ โดยไม่ต้องส่งต่อหรือเดินทางไปรักษาที่โรงพยาบาลอื่น นำมาใช้ในการเรียน การสอนของนักศึกษาแพทย์และแพทย์ประจำบ้าน | ดำเนินโครงการพัฒนาศักยภาพศูนย์เลเซอร์ผิวหนัง โรงพยาบาลสระบุรี   |
| ๑๙๖. | ด้านการส่งเสริมคุณภาพชีวิต | อุดหนุนสำนักงานสาธารณสุข จังหวัดสระบุรี ในการจัดทำโครงการจัดหาสารเคมีที่มีฟอสเพื่อป้องกันและควบคุมโรคไข้เลือดออก จังหวัดสระบุรี   | ๐.๐๐          | สำนักปลัด อบจ., สำนักปลัดเทศบาล, สำนักงานปลัด อบต. | เพื่อควบคุมป้องกันการระบาดของโรคไข้เลือดออกในจังหวัดสระบุรี ไม่ให้แพร่กระจาย และลดอัตราการป่วย และตายจากโรคไข้เลือดออก ของประชาชนในพื้นที่เสี่ยง   | ดำเนินโครงการจัดหาสารเคมีที่มีฟอสเพื่อป้องกันและควบคุมโรคไข้เลือดออก จังหวัดสระบุรี สำนักงานสาธารณสุข อำเภอ ๕ แห่ง จัดสรรสารเคมีที่มีฟอสให้ประชาชน ใน ๕ อำเภอ ที่มีความเสี่ยงและอัตราป่วยจากโรคไข้เลือดออกสูง   |

|      |                            |  |                |   |   |  |
|------|----------------------------|--|----------------|---|---|--|
| ๑๙๗. | ด้านการส่งเสริมคุณภาพชีวิต | ปรับปรุงระบบบิ่บมสรระว้ยน้ำ และดั่งกรองสรระว้ยน้ำ สนมกัพหองศักรบรหการส่วจ้งหวัดสรบร          | ๙๔๐,๐๐๐,๐๐     | สำนัก/กองการศึกษา ศาสนาและวัฒนธรรม                                  | เพื่อเปลี่ยระบบบิ่บมสรระว้ยน้ำและดั่งกรองสรระว้ยน้ำ สนมกัพหองศักรบรหการส่วจ้งหวัด สรบร แหนของเดมที่ซำรดเสยหยจกการใช้งนหมากกกว่า ๒๐ ปี   | - ชุดบิ่บมสรระว้ยน้ำ ขนาด ๕.๕ แร่งมำเป้ำ - ออก ๓ นิ้ว X ๓ นิ้ว จำนวน ๔ ชุด<br>- เปลี่ยดั่งกรองทรย ๓๕ นิ้ว จำนวน ๑๐ ชุด - เปลี่ย Double Union Valve ๒ นิ้ว UPVC จำนวน ๓๐ ตัว - วาล์วปัดลื่อ ๔ นิ้ว จำนวน ๘ ตัว - ผู้ควบคุมมอเตอร์ ๕.๕ แร่งมำ ๔ ตัว จำนวน ๑ ตัว - พรอมค้ำแรงและค้ำติดคั่ง (ตามแบบ อบจ.สบ.) |
| ๑๙๘. | ด้านการส่งเสริมคุณภาพชีวิต | ก่อสร้างศูนย์เสริมสร้างสุขภาพประชาชน และผู้สูงวัย  | ๒๖๗,๘๐๒,๐๐๐.๐๐ | สำนัก/กองการศึกษา ศาสนาและวัฒนธรรม                                  | เพื่อให้ประชาชนและผู้สูงวัยในจ้งหวัดสรบร ได้มีสถานที่เสริมสร้างสุขภาพที่มีเครื่องมือและอุปกรณ์ด้านวิทยาศาสตร์ศักรกัพหที่ไดมำตรฐน  | ก่อสร้างอาคารศูนย์เสริมสร้างสุขภาพประชาชน และผู้สูงวัย เป็นอัคร คสล. ชั้นเดยว ติดคั่งครุภัณฑ์สำนักงน และครุภัณฑ์กัพหำ ลอ (ตามแบบ อบจ.สบ.)<br>- ปี ๒๕๖๓ จำนวน ๓ แห่ง - ปี ๒๕๖๔ จำนวน ๑๒ แห่ง  |
| ๑๙๙. | ด้านการส่งเสริมคุณภาพชีวิต | โครงการป้องกันและแก้ไขปญหยาเสพติดในศูนย์การศักรนอกระบบและการศักรตามอัยยาศัย                  | ๐.๐๐           | สำนัก/กองสาธารณสุข, กองส่งเสริมคุณภาพชีวิต, กองการแพทย              | เพื่อให้เด็กและเยวชนตระหนักดั่งปญหยา และมีส่วนร่วมในการแก้ไขปญหยาเสพติด เพื่อเสริมสร้างภูมิคุ้มกันในการป้องกันแก้ไขปญหยาเสพติด  | นักเรียน นักศักร เยวชน และคณะครู จำนวน ๑๕๐ คน  |
| ๒๐๐. | ด้านการส่งเสริมคุณภาพชีวิต | อุดหนุนที่ทำการปกครองจ้งหวัดสรบร ในการจัดทำโครงการป้องกันและแก้ไขปญหยาเสพติดจ้งหวัดสรบร      | ๓,๕๐๐,๐๐๐.๐๐   | สำนักปลัดอบจ., สำนักปลัดเทศบาล, สำนักงนปลัดอบต.                     | เพื่อดำเนินโครงการป้องกันและแก้ไขปญหยาเสพติดประสบผลสำเร็จตามวัตถุประสงค์ และ เป้ำหมยที่ทงรัฐบาลได้กำหนด เพื่อดำเนินการป้องกันและแก้ไขปญหยาเสพติด เป็นไปตามแผนยุทธศาสตร์การป้องกันและแก้ไขปญหยาเสพติดอย่งเป็นรูปธรรมและมีประสิทธิภพหมยงัขึ้น เพื่อเป็นการจัดและลดปญหการแพร่ระบาศยาเสพติดในพื้นที่จ้งหวัดสรบรนี้ให้ส่งผลกระทบต่อชีวิตและความเป็นอยู่ของประชาชนและเป็นจ้งหวัดที่มีความเข้มแข็งในการแก้ไขปญหยาเสพติดได้อย่างยั่งยืนตลอดไป | ดำเนินโครงการป้องกันและแก้ไขปญหยาเสพติดจ้งหวัดสรบร   |
| ๒๐๑. | ด้านการส่งเสริมคุณภาพชีวิต | อุดหนุนสำนักงนสาธารณสุขจ้งหวัดสรบรในการจัดทำโครงการ " TO BE NUMBER ONE "                     | ๐.๐๐           | สำนักปลัดอบจ., สำนักปลัดเทศบาล, สำนักงนปลัดอบต.                     | เพื่อสร้างกระแสความตระหนักในการป้องกันเยวชนให้ห่างไกลจกยาเสพติด สนับสนุนการจัดตั้งชมรม TO BE NUMBER ONE ในสถนศักร และองศักรปกครองส่วนท้อดถิ่น เป็นศูนย์เผยแพร่ และแลกเปลี่ยนเรียนรู้ในฐนจ้งหวัด   | ดำเนินกิจกรรมตามโครงการ " TO BE NUMBER ONE " ตามกลุ่มเป้ำหมยประเภทชุมชน ประเภทสถน ประกอบการขนาดใหญ่ ประเภทสถนศักร  |
| ๒๐๒. | ด้านการส่งเสริมคุณภาพชีวิต | อุดหนุนกองอำนวยการรักษาคความมั่นคงภายในจ้งหวัดสรบร ในการจัดทำโครงการ " คนสรบร รัศมีแผ่นดิน " | ๑,๕๐๐,๐๐๐.๐๐   | สำนัก/กองยุทธศาสตร์และงบประมาณ, สำนักโยบยและแผน, กองวิชาการและแผนงน | เพื่อสร้างกระแสความรักชาติความจงรักภักดีต่อสถนบันพระมหากษัตริย์ ปลุกจิตสำนึก ในบุญคุณของแผ่นดินเกิดที่ทุกคนจะต้องช่วยกันดูแลรักษาอย่งทวงหน่วที่สุดชีวิต ถ่ายทอดปลุกฝังให้ประชาชนท่วไปและก่นนำชุมชน/หมู่บ้านได้เรียนรู้ดั่งโครงการพระราชดำริของพระบาทสมเดจพระเจ้าบรมชนกาธิเบศร มหาภูมิพลอดุลยเดชมหาราชบรมนถ  | ดำเนินโครงการ " คนสรบร รัศมีแผ่นดิน " ประชาชนท่วไป ก่นนำหมู่บ้าน/ ชุมชน ทหารกองหนุน เครือข่ายจิตอาสา อสม. นักเรียน นักศักร และมวชนของ กอ.รมบ. จ้งหวัดสรบร (สมาชิกรหมู่บ้าน อพ.ทสข. กนช.) รวม ๓๖๐ คน/รุ่น จำนวน ๔ รุ่น จำนวนผู้เข้ารับการอบรมทั้งสิ้น ๑,๔๔๐ คน  |



|      |                            |  |               |   |   |  |
|------|----------------------------|--|---------------|---|---|--|
| ๒๐๓. | ด้านการส่งเสริมคุณภาพชีวิต | TO BE NUMBER ONE ของโรงเรียนเทพ (รุ่งเรืองประชาสามัคคี)  | ๐.๐๐          | สำนัก/กองการศึกษา ศาสนาและวัฒนธรรม                  | เพื่อจัดตั้งกลุ่มนักเรียน TO BE NUMBER ONE ในโรงเรียนและการดำเนิน กิจกรรมเพื่อช่วยเหลือห่างไกล จากยาเสพติด เพื่อจัดกิจกรรมให้นักเรียนใช้เวลาว่างให้เป็นประโยชน์ แสดงถึงความสามารถอย่างสร้างสรรค์ ถูกต้อง เพื่อสร้างการยอมรับจากเพื่อน และสังคม  | จัดตั้งกลุ่มนักเรียน TO BE NUMBER ONE ในโรงเรียน และจัดกิจกรรมการ ออกกำลังกาย  |
| ๒๐๔. | ด้านการส่งเสริมคุณภาพชีวิต | โครงการส่งเสริมและสนับสนุนกิจกรรมด้าน อาชีพ ในสถาน สงเคราะห์เด็กหญิง จังหวัดสระบุรี  | ๐.๐๐          | สำนักปลัด อบจ., สำนัก ปลัดเทศบาล, สำนักงานปลัด อบต. | - เพื่อส่งเสริมและสนับสนุนให้เด็กและ เยาวชนมีทักษะ ด้านอาชีพที่ หลากหลาย สามารถนำไปใช้ประกอบ อาชีพเสริม เพิ่มรายได้ให้แก่ ตนเอง และครอบครัว - เพื่อส่งเสริมให้เด็ก และเยาวชนได้แสดงออกถึงความ ความสามารถด้านต่าง ๆ และใช้เวลา ว่างให้เกิดประโยชน์ - เพื่อเสริมสร้าง และพัฒนาให้เด็กและเยาวชน มี ความรู้ ทักษะด้านอาชีพเบื้องต้น และสามารถนำไปต่อยอด ประกอบ อาชีพเลี้ยงตนเองได้ในอนาคต | กลุ่มเป้าหมาย ได้แก่ - เด็กและเยาวชน ในสถานสงเคราะห์ เด็กหญิงจังหวัด สระบุรี - เจ้าหน้าที่ท้องถิ่นและ เจ้าหน้าที่ หน่วยงานภาครัฐที่เกี่ยวข้อง จำนวน ๒๕๐ คน หมายเหตุ : กลุ่มเป้าหมายอาจจะ เป็นกลุ่มเดิมที่ต่อ ยอด หรือกลุ่มใหม่ เพื่อขยาย กลุ่มเป้าหมาย   |
| ๒๐๕. | ด้านการส่งเสริมคุณภาพชีวิต | โครงการจัดซื้อรถเจาะบ่อ บาดาล  | ๒๒,๐๐๐,๐๐๐.๐๐ | สำนัก/กองช่าง, สำนักช่าง, กองโยธา, กองประปา         | ๑. เพื่อให้มีครุภัณฑ์ยานพาหนะและ ขนส่งที่ยังพอในการงานบริการ สาธารณะ<br>๒. เพื่อเพิ่มประสิทธิภาพในการ ปฏิบัติงานให้รวดเร็วและทันต่อ สถานการณ์<br>๓. เพื่อป้องกันและแก้ไขปัญหาคความ เดือดร้อนของประชาชน  | รถเจาะบ่อบาดาล ชนิด ๖ ล้อ แร่น้ำ สูงสุดไม่น้อยกว่า ๒๔๐ แร่น้ำ จำนวน ๒ คัน ๆ ละ ๒๒,๐๐๐,๐๐๐.-บาท เป็น เงิน ๔๔,๐๐๐,๐๐๐.-บาท (ตามราคา ท้องถิ่น)  |
| ๒๐๖. | ด้านการส่งเสริมคุณภาพชีวิต | โครงการติดตั้งโพลonn พลังงานแสงอาทิตย์ แบบ ประกอบในชุดเดียวกัน (All In One Solar Street Light) บริเวณ ถนนทางหลวงท้องถิ่น ขององค์การบริหารส่วน จังหวัดสระบุรี | ๔๐,๐๔๐,๐๐๐.๐๐ | สำนัก/กองช่าง, สำนักช่าง, กอง โยธา, กอง ประปา       | เพื่อให้บริเวณดังกล่าวมีแสงสว่างทั่วถึง เพื่อประโยชน์ในการสัญจรของ ประชาชนทั่วไป เพื่อป้องกันการเกิด อาชญากรรม เพื่อป้องกันอุบัติเหตุ   | ติดตั้งโคมโพลonnพลังงานแสงอาทิตย์ แบบประกอบในชุดเดียวกัน (All In One Solar Street Light) ขนาด ๓๐ วัตต์ เสาลง ๖ เมตร แบบเสากิ่งเดี่ยว (SA๓๐W๖ - X๑) ประกอบด้วย - โคม โพลonnพลังงานแสงอาทิตย์แบบ ประกอบในชุดเดียวกัน ๓๐ วัตต์ จำนวน ๑ โคม - เสากิ่งเดี่ยวแบบ Mid - Hinged Column ความสูง ๖ เมตร จำนวน ๑ ต้น - ทุกเหล็ก ความยาว ๑.๕ เมตร จำนวน ๑ ต้น ราคาชุดละ ๗๐,๐๐๐ บาท รวมทั้งสิ้น ๑,๔๗๐ ชุด - สาย สป.๑๑-๐๐๐๕ จำนวน ๑๖๐ ชุด - สาย สป.๑๑-๐๐๐๖ จำนวน ๒๔๒ ชุด - สาย สป .๑๑-๐๐๐๗ จำนวน ๕๑๒ ชุด -สาย สป.๑๑-๐๐๐๘ จำนวน ๒๕๒ ชุด ฯลฯ |

|      |                            |   |              |  |   |  |
|------|----------------------------|---|--------------|--|---|--|
| ๒๐๗. | ด้านการส่งเสริมคุณภาพชีวิต | อุดหนุนสำนักงานการไฟฟ้าส่วนภูมิภาคจังหวัดสระบุรี ในการจัดทำโครงการขยายเขตไฟฟ้าบริเวณสนามกีฬาองค์การบริหารส่วนจังหวัดสระบุรี | ๒๐๐,๐๐๐.๐๐   | สำนัก/กองการศึกษา ศาสนาและวัฒนธรรม                 | ๑. เพื่อขยายเขตไฟฟ้าบริเวณสนามกีฬาองค์การบริหารส่วนจังหวัดสระบุรี ให้มีประสิทธิภาพยิ่งขึ้น ๒. เพื่อให้ประชาชนที่มาใช้บริการสนามกีฬาองค์การบริหารส่วนจังหวัด สระบุรี ปลอดภัยทั้งชีวิตและทรัพย์สิน  | ๑. ปีกเสาคอนกรีตอัดแรง ขนาดไม่น้อยกว่า ๑๔.๓๐ เมตร<br>๒. ร็อดคอนกรีตอัดแรง ขนาดไม่น้อยกว่า ๑๒ เมตร<br>๓. ร็อดคอนกรีตอัดแรง ขนาดไม่น้อยกว่า ๕๐๐ เควีเอ (น้ำหนักเบาใช้ใหม่)<br>๔. ปีกเสาคอนกรีต ขนาดไม่น้อยกว่า ๕ เมตร<br>๕. ย้ายมิเตอร์ประกอบซีที แรงสูงและค่าใช้จ่ายอื่น ๆ ที่เกี่ยวข้อง ภายในบริเวณสนามกีฬาองค์การบริหารส่วนจังหวัดสระบุรี |
| ๒๐๘. | ด้านการส่งเสริมคุณภาพชีวิต | อุดหนุนตำรวจภูธรจังหวัดสระบุรีในการจัดทำโครงการเพิ่มศักยภาพการป้องกันและแก้ไขปัญหาเสพติดในเขตจังหวัดสระบุรี                 | ๓,๔๙๐,๐๐๐.๐๐ | สำนักปลัด อบจ., สำนักปลัดเทศบาล, สำนักงานปลัด อบต. | เพื่อป้องกันปัญหาเสพติดในเขตจังหวัดสระบุรี เพื่อเพิ่มประสิทธิภาพในการป้องกัน เฝ้าระวัง และหยุดยั้งวงจรการแพร่ระบาด ปัญหาเสพติด เพื่อส่งเสริมให้ชุมชนมีความปลอดภัยในชีวิตและทรัพย์สิน มีความสุขในการดำรงชีวิต  | จัดหาชุดตรวจสอบเสพติดในปัสสาวะเด็ก เยาวชน นักเรียน นักศึกษา กลุ่มอาชีพรับจ้าง ผู้ใช้แรงงาน และประชาชนกลุ่มเสี่ยงทั่วไป   |
| ๒๐๙. | ด้านการส่งเสริมคุณภาพชีวิต | โครงการป้ายประชาสัมพันธ์การท่องเที่ยวเชิงบูรณาการจังหวัดสระบุรี   | ๒,๐๐๐,๐๐๐.๐๐ | สำนักปลัด อบจ., สำนักปลัดเทศบาล, สำนักงานปลัด อบต. | เพื่อเป็นการประชาสัมพันธ์ จังหวัดสระบุรี แหล่งท่องเที่ยวสื่อสารอัตลักษณ์ของจังหวัดสระบุรี ส่งเสริมการท่องเที่ยวเชิงคุณภาพ บูรณาการความร่วมมือระหว่างหน่วยงานส่งเสริมและสร้างศักยภาพด้านการประชาสัมพันธ์ ส่งเสริมการท่องเที่ยวเป็นการกระตุ้นเศรษฐกิจและสร้างรายได้ให้ชุมชนท้องถิ่น | ติดตั้งป้ายประชาสัมพันธ์บริเวณถนนสายหลักจังหวัดสระบุรีจำนวน ๒ ป้าย   |

**ฉ. การใช้จ่ายงบประมาณ**

อบจ.สระบุรี มีการใช้จ่ายงบประมาณในการดำเนินโครงการตามข้อบัญญัติงบประมาณ โดยได้มีการก่องหน้ผูกพัน/ ลงนามในสัญญา รวม ๗๘ โครงการ จำนวนเงิน ๗๒๘,๘๙๕,๓๐๐ บาท มีการเบิกจ่ายงบประมาณจำนวน ๕๖ โครงการ จำนวนเงิน ๙๖,๐๙๖,๗๐๘ ล้านบาท สามารถจำแนกตามยุทธศาสตร์ ได้ดังนี้

| ยุทธศาสตร์  | โครงการ | การก่องหน้ผูกพัน/ ลงนามในสัญญา | โครงการ | การเบิกจ่ายงบประมาณ |
|---|---------|--------------------------------|---------|---------------------|
| ด้านโครงสร้างพื้นฐาน                                | ๑๕      | ๒๘๙,๓๓๙,๑๗๒.๓๘                 | ๓       | ๑๓,๓๒๖,๙๗๒.๓๘       |
| ด้านการส่งเสริมคุณภาพชีวิต                          | ๑๗      | ๓๙๕,๙๑๓,๒๕๑.๗๓                 | ๑๒      | ๕๘,๗๓๓,๔๕๑.๗๓       |
| ด้านการส่งเสริมการศึกษา ศาสนา วัฒนธรรม              | ๔๓      | ๓๐,๖๓๘,๘๙๓.๘๘                  | ๔๑      | ๒๔,๐๓๔,๒๘๓.๘๘       |
| ด้านการพัฒนาองค์กรและบุคลากรสู่การบริหารจัดการที่ดี | ๓       | ๑๒,๐๕๔,๐๐๐.๐๐                  |         |                     |
| รวม   | ๗๘      | ๗๒๗,๙๔๕,๓๑๗.๙๙                 | ๕๖      | ๙๖,๐๙๖,๗๐๘.๙๙       |

รายละเอียดโครงการในข้อบัญญัติงบประมาณองค์การบริหารส่วนจังหวัดสระบุรี ที่มีการก่อหนี้ผูกพัน/ลงนามในสัญญา มีดังนี้

| ลำดับ | ยุทธศาสตร์           | ชื่อโครงการตามแผน   | งบตามข้อบัญญัติ/เพื่อบัญญัติ | ลงนามสัญญา    | เบิกจ่าย     | คงเหลือ   |
|-------|----------------------|---|------------------------------|---------------|--------------|-----------|
| ๑.    | ด้านโครงสร้างพื้นฐาน | อุดหนุนการประปาส่วนภูมิภาคสาขาฉะเชิงเทรา ในการจัดทำขยายเขตจำหน่ายประปา บริเวณ หมู่ที่ ๙ ต.ศาลเตี้ย อ.แก่งคอย จ.สระบุรี                          | ๖,๒๑๖,๒๐๐.๐๐                 | ๖,๒๑๖,๒๐๐.๐๐  | ๖,๒๑๖,๒๐๐.๐๐ | ๐.๐๐      |
| ๒.    | ด้านโครงสร้างพื้นฐาน | อุดหนุนการประปาส่วนภูมิภาคสาขาฉะเชิงเทรา ในการจัดทำขยายเขตจำหน่ายประปา บริเวณ หมู่ที่ ๑๑ หมู่ที่ ๙ และ หมู่ที่ ๓ ต.ห้วยแห้ง อ.แก่งคอย จ.สระบุรี | ๕,๘๙๑,๘๐๐.๐๐                 | ๕,๘๙๐,๗๗๒.๓๘  | ๕,๘๙๐,๗๗๒.๓๘ | ๑,๑๒๗,๖๒  |
| ๓.    | ด้านโครงสร้างพื้นฐาน | ปรับปรุงถนนลาดยาง สาย สป.๓๑-๐๐๓๐ บ้านหนองสมิคร-บ้านหนองจรเข้ ต.โคกนัย อ.หนองแค จ.สระบุรี  | ๘๘๒,๐๐๐.๐๐                   | ๘๗๒,๐๐๐.๐๐    | ๐.๐๐         | ๑๐,๐๐๐.๐๐ |
| ๔.    | ด้านโครงสร้างพื้นฐาน | ปรับปรุงถนนลาดยาง สายบ้านส้มป่อย หมู่ที่ ๘ ต.หนองแก เข้ม หมู่ที่ ๑ ต.นายาว อ.พระพุทธบาท จ.สระบุรี พร้อมสะพาน คสล.                               | ๒๐,๒๒๔,๐๐๐.๐๐                | ๒๐,๒๒๔,๐๐๐.๐๐ | ๐.๐๐         | ๐.๐๐      |
| ๕.    | ด้านโครงสร้างพื้นฐาน | ก่อสร้างถนน คสล. สาย หมู่ที่ ๓ ถึง หมู่ที่ ๔ ต.หน้าพระลาน อ.เฉลิมพระเกียรติ จ.สระบุรี   | ๑๒,๒๒๐,๐๐๐.๐๐                | ๑๒,๒๒๐,๐๐๐.๐๐ | ๑,๒๒๒,๐๐๐.๐๐ | ๐.๐๐      |
| ๖.    | ด้านโครงสร้างพื้นฐาน | โครงการจัดซื้อรถปุยาง   | ๖๐,๐๐๐,๐๐๐.๐๐                | ๖๐,๐๐๐,๐๐๐.๐๐ | ๐.๐๐         | ๐.๐๐      |
| ๗.    | ด้านโครงสร้างพื้นฐาน | โครงการจัดซื้อรถบดล้อเหล็ก  | ๑๕,๐๐๐,๐๐๐.๐๐                | ๑๕,๐๐๐,๐๐๐.๐๐ | ๐.๐๐         | ๐.๐๐      |
| ๘.    | ด้านโครงสร้างพื้นฐาน | โครงการจัดซื้อรถบดล้อยาง  | ๔๐,๐๐๐,๐๐๐.๐๐                | ๔๐,๐๐๐,๐๐๐.๐๐ | ๐.๐๐         | ๐.๐๐      |
| ๙.    | ด้านโครงสร้างพื้นฐาน | โครงการจัดซื้อรถสเปรย์ยาง   | ๑๖,๕๐๐,๐๐๐.๐๐                | ๑๖,๕๐๐,๐๐๐.๐๐ | ๐.๐๐         | ๐.๐๐      |
| ๑๐.   | ด้านโครงสร้างพื้นฐาน | โครงการจัดซื้อรถดีเซล   | ๗,๐๐๐,๐๐๐.๐๐                 | ๗,๐๐๐,๐๐๐.๐๐  | ๐.๐๐         | ๐.๐๐      |
| ๑๑.   | ด้านโครงสร้างพื้นฐาน | โครงการจัดซื้อรถปูลถนน พร้อมซ่อมบำรุง อเนกประสงค์   | ๕๙,๖๐๐,๐๐๐.๐๐                | ๕๙,๖๐๐,๐๐๐.๐๐ | ๐.๐๐         | ๐.๐๐      |
| ๑๒.   | ด้านโครงสร้างพื้นฐาน | โครงการจัดซื้อรถเกี่ยวดิน   | ๒๒,๕๐๐,๐๐๐.๐๐                | ๒๒,๕๐๐,๐๐๐.๐๐ | ๐.๐๐         | ๐.๐๐      |
| ๑๓.   | ด้านโครงสร้างพื้นฐาน | โครงการจัดซื้อรถเทรลเลอร์   | ๑๓,๐๐๐,๐๐๐.๐๐                | ๑๓,๐๐๐,๐๐๐.๐๐ | ๐.๐๐         | ๐.๐๐      |
| ๑๔.   | ด้านโครงสร้างพื้นฐาน | โครงการจัดซื้อรถบรรทุก (ดีเซล)  | ๒,๔๑๗,๒๐๐.๐๐                 | ๒,๔๑๗,๒๐๐.๐๐  | ๐.๐๐         | ๐.๐๐      |
| ๑๕.   | ด้านโครงสร้างพื้นฐาน | โครงการจัดซื้อรถบรรทุก (ดีเซล) แบบบรรทุกน้ำ   | ๗,๘๙๙,๐๐๐.๐๐                 | ๗,๘๙๙,๐๐๐.๐๐  | ๐.๐๐         | ๐.๐๐      |

|     |   |   |            |            |            |            |
|-----|---|---|------------|------------|------------|------------|
| ๑๖. | ด้านการส่งเสริมการศึกษา<br>ศาสนา วัฒนธรรม | ค่าใช้จ่ายโครงการปัจฉิม<br>นิเทศน์และมอบ<br>ประกาศนียบัตรให้แก่<br>นักเรียนชั้นอนุบาล<br>ประถมศึกษา และ<br>มัธยมศึกษา ของ<br>โรงเรียนหรรเทศ (รุ่งเรือง<br>ประชาสามัคคี) | ๒๔,๐๐๐.๐๐  | ๒๓,๕๕๐.๐๐  | ๒๓,๕๕๐.๐๐  | ๔๖๐.๐๐     |
| ๑๗. | ด้านการส่งเสริมการศึกษา<br>ศาสนา วัฒนธรรม | ค่าใช้จ่ายโครงการ<br>อาหารกลางวันของเด็ก<br>นักเรียน โรงเรียนหรร<br>เทศ (รุ่งเรืองประชา<br>สามัคคี)   | ๙๔๔,๘๓๐.๐๐ | ๗๕๒,๑๖๐.๐๐ | ๗๕๒,๑๖๐.๐๐ | ๑๙๒,๖๗๐.๐๐ |
| ๑๘. | ด้านการส่งเสริมการศึกษา<br>ศาสนา วัฒนธรรม | ค่าอาหารเสริม (นม)<br>(ยกเล็ก)  | ๔๓๘,๙๐๐.๐๐ | ๓๗๙,๗๔๓.๗๐ | ๓๗๙,๗๔๓.๗๐ | ๕๙,๑๕๖.๓๐  |
| ๑๙. | ด้านการส่งเสริมการศึกษา<br>ศาสนา วัฒนธรรม | ค่าใช้จ่ายในการพัฒนา<br>ข้าราชการครูของ<br>โรงเรียนในสังกัด อปท.  | ๑๕๐,๐๐๐.๐๐ | ๑๕๐,๐๐๐.๐๐ | ๑๕๐,๐๐๐.๐๐ | ๐.๐๐       |
| ๒๐. | ด้านการส่งเสริมการศึกษา<br>ศาสนา วัฒนธรรม | ค่าใช้จ่ายในการเชื่อมต่อ<br>อินเทอร์เน็ตความเร็วสูง<br>ของโรงเรียนหรรเทศ<br>(รุ่งเรืองประชาสามัคคี)   | ๖๐,๐๐๐.๐๐  | ๖๐,๐๐๐.๐๐  | ๖๐,๐๐๐.๐๐  | ๐.๐๐       |
| ๒๑. | ด้านการส่งเสริมการศึกษา<br>ศาสนา วัฒนธรรม | สนับสนุนค่าใช้จ่ายการ<br>บริหารสถานศึกษา ค่า<br>เครื่องแบบนักเรียน ของ<br>โรงเรียนหรรเทศ (รุ่งเรือง<br>ประชาสามัคคี)  | ๑๓๑,๐๗๐.๐๐ | ๘๗,๕๒๐.๐๐  | ๘๗,๕๒๐.๐๐  | ๔๓,๖๕๐.๐๐  |
| ๒๒. | ด้านการส่งเสริมการศึกษา<br>ศาสนา วัฒนธรรม | สนับสนุนค่าใช้จ่ายการ<br>บริหารสถานศึกษา ค่า<br>จัดการเรียนการสอน<br>(จ่ายหัว) ของโรงเรียน<br>หรรเทศ (รุ่งเรืองประชา<br>สามัคคี)  | ๖๘๐,๐๐๐.๐๐ | ๕๗๙,๓๐๐.๐๐ | ๕๗๙,๓๐๐.๐๐ | ๑๐๐,๗๐๐.๐๐ |
| ๒๓. | ด้านการส่งเสริมการศึกษา<br>ศาสนา วัฒนธรรม | สนับสนุนค่าใช้จ่ายการ<br>บริหารสถานศึกษา ค่า<br>หนังสือเรียน ของ<br>โรงเรียนหรรเทศ (รุ่งเรือง<br>ประชาสามัคคี)  | ๒๑๖,๒๐๐.๐๐ | ๑๔๘,๔๐๙.๐๐ | ๑๔๘,๔๐๙.๐๐ | ๖๗,๗๙๑.๐๐  |
| ๒๔. | ด้านการส่งเสริมการศึกษา<br>ศาสนา วัฒนธรรม | สนับสนุนค่าใช้จ่ายการ<br>บริหารสถานศึกษา ค่า<br>เครื่องอุปกรณ์การเรียน<br>ของโรงเรียนหรรเทศ<br>(รุ่งเรืองประชาสามัคคี)  | ๑๑๒,๘๕๐.๐๐ | ๘๓,๕๕๐.๐๐  | ๘๓,๕๕๐.๐๐  | ๒๙,๓๐๐.๐๐  |
| ๒๕. | ด้านการส่งเสริมการศึกษา<br>ศาสนา วัฒนธรรม | สนับสนุนค่าใช้จ่ายการ<br>บริหารสถานศึกษา ค่า<br>กิจกรรมพัฒนาคุณภาพ<br>ผู้เรียน ของโรงเรียน<br>หรรเทศ (รุ่งเรืองประชา<br>สามัคคี)  | ๒๐๓,๖๔๐.๐๐ | ๖๗,๒๗๐.๐๐  | ๖๗,๒๗๐.๐๐  | ๑๓๖,๓๗๐.๐๐ |

|     |   |  |              |              |              |           |
|-----|---|--|--------------|--------------|--------------|-----------|
| ๒๖. | ด้านการส่งเสริมการศึกษา<br>ศาสนา วัฒนธรรม | สนับสนุนค่าใช้จ่ายการ<br>บริหารสถานศึกษา ค่า<br>ปัจจัยพื้นฐานสำหรับ<br>นักเรียนยากจน ของ<br>โรงเรียนรหเทพ (ทุ่งเรือง<br>ประชาสามัคคี)  | ๑๓๒,๐๐๐.๐๐   | ๑๐๔,๐๐๐.๐๐   | ๑๐๔,๐๐๐.๐๐   | ๒๘,๐๐๐.๐๐ |
| ๒๗. | ด้านการส่งเสริมการศึกษา<br>ศาสนา วัฒนธรรม | ค่าใช้จ่ายจัดกิจกรรม/<br>โครงการจัดค่ายวิชา<br>การบูรณาการเพื่อ<br>การศึกษาเกี่ยวกับ<br>ปรากฏการณ์ทาง<br>ธรรมชาติที่เกิดขึ้น<br>เกี่ยวกับดาราศาสตร์<br>และอื่น ๆ ที่เกี่ยวข้อง | ๑๙๔,๐๐๐.๐๐   | ๑๙๓,๘๓๗.๐๐   | ๑๙๓,๘๓๗.๐๐   | ๑๖๓.๐๐    |
| ๒๘. | ด้านการส่งเสริมการศึกษา<br>ศาสนา วัฒนธรรม | พัฒนาครูและบุคลากร<br>ทางการศึกษาด้าน<br>วิชาการ   | ๗๑,๐๐๐.๐๐    | ๗๐,๐๑๘.๐๐    | ๗๐,๐๑๘.๐๐    | ๙๘๒.๐๐    |
| ๒๙. | ด้านการส่งเสริมการศึกษา<br>ศาสนา วัฒนธรรม | ค่าใช้จ่ายโครงการออก<br>กำลังกายเพื่อสุขภาพ<br>(แอโรบิคแดนซ์)  | ๘๐,๐๐๐.๐๐    | ๓๔,๘๐๐.๐๐    | ๓๔,๘๐๐.๐๐    | ๔๕,๒๐๐.๐๐ |
| ๓๐. | ด้านการส่งเสริมการศึกษา<br>ศาสนา วัฒนธรรม | โครงการงานประเพณี<br>ศักบถข้าวต้มลูกโยน<br>จังหวัดสระบุรี  | ๒,๙๑๕,๐๐๐.๐๐ | ๒,๙๑๕,๐๐๐.๐๐ | ๒,๙๑๕,๐๐๐.๐๐ | ๐.๐๐      |
| ๓๑. | ด้านการส่งเสริมการศึกษา<br>ศาสนา วัฒนธรรม | โครงการห้องเรียนดนตรี<br>อัจฉริยะเพื่อพัฒนา<br>ศักยภาพนักเรียนผู้<br>มีความเป็นเลิศด้านดนตรี<br>ในยุค ๔.๐  | ๒,๖๐๔,๖๑๐.๐๐ | ๒,๖๐๔,๖๑๐.๐๐ | ๐.๐๐         | ๐.๐๐      |
| ๓๒. | ด้านการส่งเสริมการศึกษา<br>ศาสนา วัฒนธรรม | โครงการแข่งขันกีฬา<br>ภายในโรงเรียนรหเทพ<br>(ทุ่งเรืองประชาสามัคคี)  | ๑๕๐,๐๐๐.๐๐   | ๑๔๙,๐๙๕.๐๐   | ๑๔๙,๐๙๕.๐๐   | ๙๐๕.๐๐    |
| ๓๓. | ด้านการส่งเสริมการศึกษา<br>ศาสนา วัฒนธรรม | โครงการเข้าค่ายพักแรม<br>ลูกเสือ-เนตรนารี สามัญ<br>โรงเรียนรหเทพ (ทุ่งเรือง<br>ประชาสามัคคี)   | ๕๖,๐๐๐.๐๐    | ๕๕,๗๖๔.๐๐    | ๕๕,๗๖๔.๐๐    | ๒๓๖.๐๐    |
| ๓๔. | ด้านการส่งเสริมการศึกษา<br>ศาสนา วัฒนธรรม | โครงการเข้าค่ายพักแรม<br>ลูกเสือ-เนตรนารี สํารอง<br>โรงเรียนรหเทพ (ทุ่งเรือง<br>ประชาสามัคคี)  | ๒๙,๐๐๐.๐๐    | ๒๘,๓๙๕.๐๐    | ๒๘,๓๙๕.๐๐    | ๖๐๕.๐๐    |
| ๓๕. | ด้านการส่งเสริมการศึกษา<br>ศาสนา วัฒนธรรม | โครงการแข่งขันกีฬา<br>นักเรียนภายนอกและ<br>ภายในจังหวัดสระบุรี<br>นักเรียนโรงเรียนรหเทพ<br>(ทุ่งเรืองประชาสามัคคี)   | ๔๐,๐๐๐.๐๐    | ๓๙,๖๐๙.๑๘    | ๓๙,๖๐๙.๑๘    | ๓๙๐.๘๒    |
| ๓๖. | ด้านการส่งเสริมการศึกษา<br>ศาสนา วัฒนธรรม | โครงการจัดซื้อชุด<br>นาฏศิลป์ (ประยุกต์)<br>ของโรงเรียนรหเทพ<br>(ทุ่งเรืองประชาสามัคคี)  | ๙๘,๑๐๐.๐๐    | ๙๘,๑๐๐.๐๐    | ๙๘,๑๐๐.๐๐    | ๐.๐๐      |

|     |   |  |              |              |              |           |
|-----|---|--|--------------|--------------|--------------|-----------|
| ๓๗. | ด้านการส่งเสริมการศึกษา<br>ศาสนา วัฒนธรรม | โครงการวันเฉลิมพระ<br>ชนมพรรษา<br>พระบาทสมเด็จพระ<br>ปรเมนทรมหาอานันทมหิดล<br>มหาราชวิทยาลัยราชภัฏ<br>วไลยอลงกรณ์<br>มหาวิทยาลัยราชภัฏวชิร<br>วิทยกิจศรีสมบุญมณฑล<br>สยามินทร์อัครราช<br>วโรดม บรมนาถบพิตร<br>พระวชิรเกล้าเจ้าอยู่หัว<br>โรงเรียนเทพ (รุ่งเรือง<br>ประชาสามัคคี) | ๖,๐๐๐.๐๐     | ๕,๕๗๘.๐๐     | ๕,๕๗๘.๐๐     | ๔๒๒.๐๐    |
| ๓๘. | ด้านการส่งเสริมการศึกษา<br>ศาสนา วัฒนธรรม | โครงการวันคล้ายวัน<br>พระบรมราชสมภพของ<br>พระบาทสมเด็จพระ<br>บรมชนกาธิเบศร มหา<br>ภูมิพลอดุลยเดช<br>มหาราช บรมนาถบพิตร<br>วันชาติ และวันพ่อ<br>แห่งชาติ โรงเรียนห<br>เทพ (รุ่งเรืองประชา<br>สามัคคี)   | ๑๐,๐๐๐.๐๐    | ๙,๕๐๐.๐๐     | ๙,๕๐๐.๐๐     | ๕๐๐.๐๐    |
| ๓๙. | ด้านการส่งเสริมการศึกษา<br>ศาสนา วัฒนธรรม | โครงการมิวเซียมติดลือ<br>องค์การบริหารส่วน<br>จังหวัดสระบุรี   | ๑๐๕,๐๐๐.๐๐   | ๑๐๕,๙๐๕.๐๐   | ๑๐๕,๙๐๕.๐๐   | ๙๕.๐๐     |
| ๔๐. | ด้านการส่งเสริมการศึกษา<br>ศาสนา วัฒนธรรม | โครงการออกกำลังกาย<br>เพื่อสุขภาพ (รำ<br>กระบอง)   | ๕๑,๐๐๐.๐๐    | ๑๔,๑๐๐.๐๐    | ๑๔,๑๐๐.๐๐    | ๓๖,๙๐๐.๐๐ |
| ๔๑. | ด้านการส่งเสริมการศึกษา<br>ศาสนา วัฒนธรรม | โครงการออกกำลังกาย<br>เพื่อสุขภาพ (บาสโลบ)   | ๕๑,๐๐๐.๐๐    | ๑๔,๑๐๐.๐๐    | ๑๔,๑๐๐.๐๐    | ๓๖,๙๐๐.๐๐ |
| ๔๒. | ด้านการส่งเสริมการศึกษา<br>ศาสนา วัฒนธรรม | โครงการออกกำลังกาย<br>เพื่อสุขภาพ (ลีลาศ)  | ๕๑,๐๐๐.๐๐    | ๑๔,๑๐๐.๐๐    | ๑๔,๑๐๐.๐๐    | ๓๖,๙๐๐.๐๐ |
| ๔๓. | ด้านการส่งเสริมการศึกษา<br>ศาสนา วัฒนธรรม | จัดซื้อที่ดินค้ำข้าง<br>บริเวณโรงเรียนเทพ<br>(รุ่งเรืองประชาสามัคคี)   | ๔,๐๐๐,๐๐๐.๐๐ | ๔,๐๐๐,๐๐๐.๐๐ | ๐.๐๐         | ๐.๐๐      |
| ๔๔. | ด้านการส่งเสริมการศึกษา<br>ศาสนา วัฒนธรรม | โครงการจัดงานส่งเสริม<br>และสืบสานประเพณี<br>ลอยกระทง องค์การ<br>บริหารส่วนจังหวัด<br>สระบุรี  | ๓๗๕,๐๐๐.๐๐   | ๓๗๕,๐๐๐.๐๐   | ๓๗๕,๐๐๐.๐๐   | ๐.๐๐      |
| ๔๕. | ด้านการส่งเสริมการศึกษา<br>ศาสนา วัฒนธรรม | อุดหนุนโรงเรียนเทพศิริ<br>นทร์ พุแค สระบุรี ใน<br>การจัดทำโครงการ<br>จัดซื้อวัสดุ อุปกรณ์<br>ครุภัณฑ์ ดนตรีและ<br>นาฏศิลป์   | ๑,๕๙๐,๐๐๐.๐๐ | ๑,๕๙๐,๐๐๐.๐๐ | ๑,๕๙๐,๐๐๐.๐๐ | ๐.๐๐      |
| ๔๖. | ด้านการส่งเสริมการศึกษา<br>ศาสนา วัฒนธรรม | อุดหนุนโรงเรียนสวน<br>กุหลาบวิทยาลัย สระบุรี<br>ในการจัดทำโครงการ<br>ศูนย์คอมพิวเตอร์และ<br>ICT ครบวงจร โรงเรียน<br>สวนกุหลาบวิทยาลัย<br>สระบุรี (Digital<br>Center)   | ๒,๗๕๐,๐๐๐.๐๐ | ๒,๗๕๐,๐๐๐.๐๐ | ๒,๗๕๐,๐๐๐.๐๐ | ๐.๐๐      |

|     |   |  |            |            |            |      |
|-----|---|--|------------|------------|------------|------|
| ๔๗. | ด้านการส่งเสริมการศึกษา<br>ศาสนา วัฒนธรรม | อุดหนุนโรงเรียนวัดสาธุ<br>ประชาสรรค์ ในการ<br>จัดทำโครงการห้องเรียน<br>อิเล็กทรอนิกส์คลาสรูม<br>๔.๐                          | ๔๘๘,๐๐๐.๐๐ | ๔๘๘,๐๐๐.๐๐ | ๔๘๘,๐๐๐.๐๐ | ๐.๐๐ |
| ๔๘. | ด้านการส่งเสริมการศึกษา<br>ศาสนา วัฒนธรรม | อุดหนุนโรงเรียนวัดห้วย<br>บง ในการจัดทำ<br>โครงการห้องเรียน<br>อิเล็กทรอนิกส์ คลาสรูม<br>๔.๐                                 | ๔๘๘,๐๐๐.๐๐ | ๔๘๘,๐๐๐.๐๐ | ๔๘๘,๐๐๐.๐๐ | ๐.๐๐ |
| ๔๙. | ด้านการส่งเสริมการศึกษา<br>ศาสนา วัฒนธรรม | อุดหนุนโรงเรียนวัดเขา<br>จำปา (เทียบราษฎร์<br>อุทิศ) ในการจัดทำ<br>โครงการห้องเรียน<br>อิเล็กทรอนิกส์ คลาสรูม<br>๔.๐         | ๔๘๘,๐๐๐.๐๐ | ๔๘๘,๐๐๐.๐๐ | ๔๘๘,๐๐๐.๐๐ | ๐.๐๐ |
| ๕๐. | ด้านการส่งเสริมการศึกษา<br>ศาสนา วัฒนธรรม | อุดหนุนโรงเรียนบ้านพุ<br>ซาง ในการจัดทำ<br>โครงการห้องเรียน<br>อิเล็กทรอนิกส์ คลาสรูม<br>๔.๐                                 | ๔๘๘,๐๐๐.๐๐ | ๔๘๘,๐๐๐.๐๐ | ๔๘๘,๐๐๐.๐๐ | ๐.๐๐ |
| ๕๑. | ด้านการส่งเสริมการศึกษา<br>ศาสนา วัฒนธรรม | อุดหนุนโรงเรียนอนุบาล<br>วัดพระพุทธบาท ในการ<br>จัดทำโครงการห้องเรียน<br>อิเล็กทรอนิกส์ คลาสรูม<br>๔.๐                       | ๔๘๘,๐๐๐.๐๐ | ๔๘๘,๐๐๐.๐๐ | ๔๘๘,๐๐๐.๐๐ | ๐.๐๐ |
| ๕๒. | ด้านการส่งเสริมการศึกษา<br>ศาสนา วัฒนธรรม | อุดหนุนโรงเรียนวัดบ้าน<br>ธาตุใต้ (สนิทไชยวิทยา<br>คาร) ในการจัดทำ<br>โครงการห้องเรียน<br>อิเล็กทรอนิกส์ คลาสรูม<br>๔.๐      | ๔๘๘,๐๐๐.๐๐ | ๔๘๘,๐๐๐.๐๐ | ๔๘๘,๐๐๐.๐๐ | ๐.๐๐ |
| ๕๓. | ด้านการส่งเสริมการศึกษา<br>ศาสนา วัฒนธรรม | อุดหนุนโรงเรียนอนุบาล<br>บ้านหม้อ (พัฒนราษฎร์)<br>ในการจัดทำโครงการ<br>ห้องเรียนอิเล็กทรอนิกส์<br>คลาสรูม ๔.๐                | ๔๘๘,๐๐๐.๐๐ | ๔๘๘,๐๐๐.๐๐ | ๔๘๘,๐๐๐.๐๐ | ๐.๐๐ |
| ๕๔. | ด้านการส่งเสริมการศึกษา<br>ศาสนา วัฒนธรรม | อุดหนุนโรงเรียนวัดคุศ<br>นุกเปส้า ในการจัดทำ<br>โครงการห้องเรียน<br>อิเล็กทรอนิกส์ คลาสรูม<br>๔.๐                            | ๔๘๘,๐๐๐.๐๐ | ๔๘๘,๐๐๐.๐๐ | ๔๘๘,๐๐๐.๐๐ | ๐.๐๐ |
| ๕๕. | ด้านการส่งเสริมการศึกษา<br>ศาสนา วัฒนธรรม | อุดหนุนโรงเรียนวัดพระ<br>พุทธฉาย ในการจัดทำ<br>โครงการห้องเรียน<br>อิเล็กทรอนิกส์ คลาสรูม<br>๔.๐                             | ๔๘๘,๐๐๐.๐๐ | ๔๘๘,๐๐๐.๐๐ | ๔๘๘,๐๐๐.๐๐ | ๐.๐๐ |
| ๕๖. | ด้านการส่งเสริมการศึกษา<br>ศาสนา วัฒนธรรม | อุดหนุนโรงเรียนวัดโนน<br>สภาราม (นารถ วา<br>จาวุฑธ อุปถัมภ์) ในการ<br>จัดทำโครงการห้องเรียน<br>อิเล็กทรอนิกส์ คลาสรูม<br>๔.๐ | ๔๘๘,๐๐๐.๐๐ | ๔๘๘,๐๐๐.๐๐ | ๔๘๘,๐๐๐.๐๐ | ๐.๐๐ |

|     |   |   |               |               |               |           |
|-----|---|---|---------------|---------------|---------------|-----------|
| ๕๗. | ด้านการส่งเสริมการศึกษา<br>ศาสนา วัฒนธรรม               | อุดหนุนโรงเรียนเตรียม<br>อุดมศึกษาพัฒนาการ<br>สระบุรี ในการจัดทำ<br>โครงการศูนย์<br>คอมพิวเตอร์และ ICT<br>ครบวงจร โรงเรียน<br>เตรียมอุดมศึกษา<br>พัฒนาการ สระบุรี<br>(Digital Center) | ๑,๘๓๖,๐๐๐.๐๐  | ๑,๘๓๐,๐๐๐.๐๐  | ๑,๘๓๐,๐๐๐.๐๐  | ๐.๐๐      |
| ๕๘. | ด้านการส่งเสริมการศึกษา<br>ศาสนา วัฒนธรรม               | อุดหนุนโรงเรียนเทพศิรี<br>นทร์ ทุแค สระบุรี ใน<br>การจัดทำโครงการศูนย์<br>ศึกษาเรียนรู้ศาสตร์<br>พระราชาและราชวงศ์<br>จักรี   | ๖,๔๑๗,๐๐๐.๐๐  | ๖,๔๑๗,๐๐๐.๐๐  | ๖,๔๑๗,๐๐๐.๐๐  | ๐.๐๐      |
| ๕๙. | ด้านการพัฒนาองค์กรและ<br>บุคลากรสู่การบริหารจัดการที่ดี | ก่อสร้างอาคารบ้านพัก<br>องค์การบริหารส่วน<br>จังหวัดสระบุรี ถนน<br>พหลโยธิน ซอย ๗ (ซอย<br>ป่าไม้) ต.ปากเพรียว อ.<br>เมืองสระบุรี จ.สระบุรี  | ๗,๗๒๐,๐๐๐.๐๐  | ๗,๖๕๕,๐๐๐.๐๐  | ๐.๐๐          | ๖๕,๐๐๐.๐๐ |
| ๖๐. | ด้านการพัฒนาองค์กรและ<br>บุคลากรสู่การบริหารจัดการที่ดี | อนุรักษ์พื้นที่ไม้พื้นถิ่น<br>และไม่ผลพันธุ์ดีจังหวัด<br>สระบุรี  | ๔,๐๐๐,๐๐๐.๐๐  | ๔,๐๐๐,๐๐๐.๐๐  | ๐.๐๐          | ๐.๐๐      |
| ๖๑. | ด้านการพัฒนาองค์กรและ<br>บุคลากรสู่การบริหารจัดการที่ดี | ก่อสร้างป้าย<br>ประชาสัมพันธ์การ<br>จัดเก็บรายได้และภาษี<br>บำรุง องค์การบริหาร<br>ส่วนจังหวัด และติดตั้ง<br>ตู้ควบคุมระบบไฟฟ้า   | ๓๓๙,๐๐๐.๐๐    | ๓๓๙,๐๐๐.๐๐    | ๐.๐๐          | ๐.๐๐      |
| ๖๒. | ด้านการส่งเสริมคุณภาพชีวิต                              | ค่าใช้จ่ายในการจัดทำ<br>โครงการเพื่อป้องกัน<br>และบรรเทาสาธารณภัย<br>อุบัติเหตุต่าง ๆ   | ๒๔๔,๐๐๐.๐๐    | ๒๔๓,๘๔๙.๓๒    | ๒๔๓,๘๔๙.๓๒    | ๑๕๐.๖๘    |
| ๖๓. | ด้านการส่งเสริมคุณภาพชีวิต                              | ค่าใช้จ่ายในการจัดทำ<br>โครงการขับเคลื่อน<br>นโยบายเพิ่มพื้นที่สีเขียว<br>ในที่สาธารณะของ<br>องค์กรปกครองส่วน<br>ท้องถิ่น   | ๑๗๗,๐๐๐.๐๐    | ๑๗๖,๘๙๒.๔๐    | ๑๗๖,๘๙๒.๔๐    | ๑๐๗.๖๐    |
| ๖๔. | ด้านการส่งเสริมคุณภาพชีวิต                              | ติดตั้งกล้องวงจรปิด<br>(CCTV) ภายในโรงเรียน<br>หรรเทพ (รุ่งเรืองประชา<br>สามัคคี)   | ๓,๒๒๔,๘๐๐.๐๐  | ๓,๒๒๔,๘๐๐.๐๐  | ๐.๐๐          | ๐.๐๐      |
| ๖๕. | ด้านการส่งเสริมคุณภาพชีวิต                              | โครงการส่งเสริม<br>ศักยภาพและพัฒนา<br>คุณภาพชีวิตคหบดีการ<br>จังหวัดสระบุรี   | ๑๓๙,๐๐๐.๐๐    | ๑๓๘,๕๕๙.๐๐    | ๑๓๘,๕๕๙.๐๐    | ๔๔๑.๐๐    |
| ๖๖. | ด้านการส่งเสริมคุณภาพชีวิต                              | ติดตั้งโคมไฟถนน<br>พลังงานแสงอาทิตย์<br>แบบประกอบในชุด<br>เดียว (All In One<br>Solar Street Light)  | ๑๒,๑๑๐,๐๐๐.๐๐ | ๑๒,๑๑๐,๐๐๐.๐๐ | ๑๒,๑๑๐,๐๐๐.๐๐ | ๐.๐๐      |



|     |                            |   |                |                |               |      |
|-----|----------------------------|---|----------------|----------------|---------------|------|
| ๖๗. | ด้านการส่งเสริมคุณภาพชีวิต | อุดหนุนโรงพยาบาลแก่งคอย ในการจัดทำโครงการพัฒนาศักยภาพด้านการบริการแก่ผู้ป่วยที่เข้ารับการรักษาพยาบาล โรงพยาบาลแก่งคอย จังหวัดสระบุรี                  | ๙,๑๐๐,๐๐๐.๐๐   | ๙,๑๐๐,๐๐๐.๐๐   | ๙,๑๐๐,๐๐๐.๐๐  | ๐.๐๐ |
| ๖๘. | ด้านการส่งเสริมคุณภาพชีวิต | อุดหนุนโรงพยาบาลพระพุทธบาท ในการจัดทำโครงการพัฒนาศักยภาพด้านการบริการแก่ผู้ป่วยที่เข้ารับการรักษาพยาบาล โรงพยาบาลพระพุทธบาท                           | ๒๔,๑๐๒,๐๐๐.๐๐  | ๒๔,๑๐๒,๐๐๐.๐๐  | ๒๔,๑๐๒,๐๐๐.๐๐ | ๐.๐๐ |
| ๖๙. | ด้านการส่งเสริมคุณภาพชีวิต | อุดหนุนโรงพยาบาลสระบุรี ในการจัดทำโครงการพัฒนาศักยภาพศูนย์เลเซอร์ผิวหนัง โรงพยาบาลสระบุรี   | ๓,๐๐๐,๐๐๐.๐๐   | ๓,๐๐๐,๐๐๐.๐๐   | ๓,๐๐๐,๐๐๐.๐๐  | ๐.๐๐ |
| ๗๐. | ด้านการส่งเสริมคุณภาพชีวิต | ปรับปรุงระบบปั๊มระบายน้ำ และถังกรองระบายน้ำ สนามกีฬาองค์การบริหารส่วนจังหวัดสระบุรี   | ๙๕๐,๐๐๐.๐๐     | ๙๕๐,๐๐๐.๐๐     | ๐.๐๐          | ๐.๐๐ |
| ๗๑. | ด้านการส่งเสริมคุณภาพชีวิต | ก่อสร้างศูนย์เสริมสร้างสุขภาพประชาชน และผู้สูงอายุ  | ๒๖๙,๘๐๒,๐๐๐.๐๐ | ๒๖๙,๘๐๒,๐๐๐.๐๐ | ๐.๐๐          | ๐.๐๐ |
| ๗๒. | ด้านการส่งเสริมคุณภาพชีวิต | อุดหนุนที่ทำการปกครองจังหวัดสระบุรี ในการจัดทำโครงการป้องกันและแก้ไขปัญหายาเสพติดจังหวัดสระบุรี   | ๓,๕๐๐,๐๐๐.๐๐   | ๓,๕๐๐,๐๐๐.๐๐   | ๓,๕๐๐,๐๐๐.๐๐  | ๐.๐๐ |
| ๗๓. | ด้านการส่งเสริมคุณภาพชีวิต | อุดหนุนกองอำนาจการรักษามั่นคงภายในจังหวัดสระบุรี ในการจัดทำโครงการ คนสระบุรีรักษ์แผ่นดิน  | ๑,๕๐๐,๐๐๐.๐๐   | ๑,๕๐๐,๐๐๐.๐๐   | ๑,๕๐๐,๐๐๐.๐๐  | ๐.๐๐ |
| ๗๔. | ด้านการส่งเสริมคุณภาพชีวิต | รถเจาะบ่อบาดาล  | ๒๒,๐๐๐,๐๐๐.๐๐  | ๒๒,๐๐๐,๐๐๐.๐๐  | ๐.๐๐          | ๐.๐๐ |
| ๗๕. | ด้านการส่งเสริมคุณภาพชีวิต | โครงการติดตั้งไฟถนนพลังงานแสงอาทิตย์แบบประกอบในชุดเดียวกัน (All In One Solar Street Light) บริเวณถนนทางหลวงท้องถิ่นขององค์การบริหารส่วนจังหวัดสระบุรี | ๕๐,๐๕๐,๐๐๐.๐๐  | ๕๐,๐๕๐,๐๐๐.๐๐  | ๐.๐๐          | ๐.๐๐ |

|     |                            |  |              |              |              |           |
|-----|----------------------------|--|--------------|--------------|--------------|-----------|
| ๗๖. | ด้านการส่งเสริมคุณภาพชีวิต | อุดหนุนสำนักงานการไฟฟ้าส่วนภูมิภาค จังหวัดสระบุรี ในการจัดทำโครงการขยายเขตไฟฟ้า บริเวณสถานีหาองค์การบริหารส่วนจังหวัดสระบุรี | ๖๐๐,๐๐๐.๐๐   | ๕๙๐,๑๕๑.๐๑   | ๕๙๐,๑๕๑.๐๑   | ๙,๘๔๘.๙๙  |
| ๗๗. | ด้านการส่งเสริมคุณภาพชีวิต | อุดหนุนตำรวจอรจังหวัดสระบุรี ในการจัดทำโครงการเพิ่มศักยภาพการป้องกันและแก้ไขปัญหาเสพคิดในเขตจังหวัดสระบุรี                   | ๓,๔๙๐,๐๐๐.๐๐ | ๓,๔๙๐,๐๐๐.๐๐ | ๓,๔๙๐,๐๐๐.๐๐ | ๐.๐๐      |
| ๗๘. | ด้านการส่งเสริมคุณภาพชีวิต | โครงการป้ายประชาสัมพันธ์ การท่องเที่ยวเชิงบูรณาการจังหวัดสระบุรี   | ๒,๐๐๐,๐๐๐.๐๐ | ๑,๙๕๕,๐๐๐.๐๐ | ๑,๙๕๕,๐๐๐.๐๐ | ๔๕,๐๐๐.๐๐ |

รายงานสรุปผลการดำเนินงาน ปีงบประมาณ พ.ศ.๒๕๖๔  
องค์การบริหารส่วนจังหวัดสระบุรี อำเภอเมืองสระบุรี จังหวัดสระบุรี

| ยุทธศาสตร์  | แผนการดำเนินการทั้งหมด |                | อนุมัติงบประมาณ |                | ลงนามสัญญา   |                | เบิกจ่าย     |               |
|---|------------------------|----------------|-----------------|----------------|--------------|----------------|--------------|---------------|
|   | จำนวนโครงการ           | งบประมาณ       | จำนวนโครงการ    | งบประมาณ       | จำนวนโครงการ | งบประมาณ       | จำนวนโครงการ | งบประมาณ      |
| ๑.ด้านโครงสร้างพื้นฐาน                                | ๖๖                     | ๗๗๖,๙๒๘,๘๙๐.๐๐ | ๕๒              | ๒๘๙,๓๕๔,๘๔๐.๐๐ | ๑๕           | ๒๘๙,๓๓๙,๑๗๒.๓๘ | ๓            | ๑๓,๓๒๘,๙๗๒.๓๘ |
| ๒.ด้านการส่งเสริมคุณภาพชีวิต                          | ๖๒                     | ๗๒๐,๒๕๘,๐๔๕.๐๐ | ๓๓              | ๓๙๕,๙๖๘,๘๐๐.๐๐ | ๑๗           | ๓๙๕,๙๑๓,๒๕๑.๗๓ | ๑๒           | ๕๘,๗๙๓,๔๕๑.๗๓ |
| ๓.ด้านการส่งเสริมการศึกษา ศาสนา วัฒนธรรม              | ๑๗๓                    | ๒๖๖,๓๙๕,๙๙๙.๐๐ | ๑๐๒             | ๓๑,๘๐๐,๑๐๐.๐๐  | ๔๓           | ๓๐,๖๓๘,๘๙๓.๘๘  | ๔๑           | ๒๔,๐๓๔,๒๘๓.๘๘ |
| ๔.ด้านการพัฒนาองค์กรและบุคลากรสู่การบริหารจัดการที่ดี | ๓๖                     | ๑๗๐,๒๙๔,๐๐๐.๐๐ | ๒๒              | ๑๒,๑๑๙,๐๐๐.๐๐  | ๓            | ๑๒,๐๕๔,๐๐๐.๐๐  | ๐            | ๐             |
| รวม   | ๓๓๗                    | ๑,๙๓๓,๘๗๖,๘๓๔  | ๒๐๙             | ๗๒๙,๒๔๒,๗๔๐    | ๗๘           | ๗๒๗,๙๕๕,๓๑๗.๙๙ | ๕๖           | ๙๖,๐๙๖,๗๐๗.๙๙ |

ทั้งนี้ หากประชาชนทุกท่านหรือหน่วยงานราชการต่างๆ ที่เกี่ยวข้องมีข้อสงสัยหรือมีความประสงค์ จะเสนอความคิดเห็นหรือข้อเสนอแนะ การบริหารงานขององค์การบริหารส่วนจังหวัดสระบุรีทราบ เพื่อจะได้ พิจารณาการวางแผนพัฒนาและปรับปรุงการดำเนินการ ตอบสนองความต้องการของประชาชนในพื้นที่ใน ระยะเวลาต่อไป

จึงประกาศมาเพื่อทราบโดยทั่วกัน

ประกาศ ณ วันที่ ๒๔ กุมภาพันธ์ พ.ศ. ๒๕๖๕

# ภาคผนวก



คำสั่งองค์การบริหารส่วนจังหวัดสุราษฎร์ธานี

ที่ ๘๓๘/๒๕๖๑

เรื่อง แต่งตั้งคณะกรรมการติดตามและประเมินผลแผนพัฒนาองค์การบริหารส่วนจังหวัดสุราษฎร์ธานี

ตามคำสั่ง องค์การบริหารส่วนจังหวัดสุราษฎร์ธานี ที่ ๘๓๘/๒๕๕๙ ลงวันที่ ๑๗ พฤศจิกายน ๒๕๕๙ ได้แต่งตั้งคณะกรรมการติดตามและประเมินผลแผนพัฒนา องค์การบริหารส่วนจังหวัดสุราษฎร์ธานี ซึ่งได้หมดวาระลง เมื่อวันที่ ๑๗ ตุลาคม ๒๕๖๑ นั้น

อาศัยอำนาจตามความในข้อ ๒๘ แห่งระเบียบกระทรวงมหาดไทย ว่าด้วยการจัดทำแผนพัฒนาขององค์กรปกครองส่วนท้องถิ่น พ.ศ.๒๕๔๘ และแก้ไขเพิ่มเติม (ฉบับที่ ๓) พ.ศ.๒๕๖๑ ข้อ ๒๘ (๕) ให้อยู่ในตำแหน่งคราวละสี่ปี จึงแต่งตั้งคณะกรรมการติดตามและประเมินผลแผนพัฒนาองค์การบริหารส่วนจังหวัดสุราษฎร์ธานี ดังต่อไปนี้

- |                                  |   |                           |         |
|----------------------------------|---|---------------------------|---------|
| ๑. นายจิรศักดิ์ จิรังศ์พานิช     | สมาชิกสภาองค์การบริหารส่วนจังหวัดสุราษฎร์ธานี   | เขตอำเภอหนองแค            | กรรมการ |
| ๒. นายสมพล ปิตกวงษ์              | สมาชิกสภาองค์การบริหารส่วนจังหวัดสุราษฎร์ธานี   | เขตอำเภอเมืองสุราษฎร์ธานี | กรรมการ |
| ๓. นายสมพล จันทร์วิวัฒน์         | สมาชิกสภาองค์การบริหารส่วนจังหวัดสุราษฎร์ธานี   | เขตอำเภอแก่งคอย           | กรรมการ |
| ๔. นายสุทัศน์ แดงเสภา            | ผู้แทนประชาชนท้องถิ่นที่ประชาชนท้องถิ่น         | คัดเลือก                  | กรรมการ |
| ๕. นางดวงมณี ทิพย์สังข์วงษ์      | ผู้แทนประชาชนท้องถิ่นที่ประชาชนท้องถิ่น         | คัดเลือก                  | กรรมการ |
| ๖. นายสิริชัย ธงรัตน์            | ผู้แทนหน่วยงานที่เกี่ยวข้องที่ผู้บริหารท้องถิ่น | คัดเลือก                  | กรรมการ |
| ๗. นายสวัสดิ์ แมนบุตร            | ผู้แทนหน่วยงานที่เกี่ยวข้องที่ผู้บริหารท้องถิ่น | คัดเลือก                  | กรรมการ |
| ๘. นายเพชร เอกกิจเจริญ           | ผู้ทรงคุณวุฒิที่ผู้บริหารท้องถิ่นคัดเลือก       |                           |         |
| ๙. นางสาวจำลอง จีระจิตต์         | ผู้ทรงคุณวุฒิที่ผู้บริหารท้องถิ่นคัดเลือก       |                           |         |
| ๑๐. ผู้อำนวยการกองช่าง           |   |                           | กรรมการ |
| ๑๑. ผู้อำนวยการกองแผนและงบประมาณ |   |                           | กรรมการ |

ให้คณะ...

ให้คณะกรรมการติดตามและประเมินผลแผนพัฒนาองค์การบริหารส่วนจังหวัดสระบุรี  
มีอำนาจหน้าที่ ดังนี้

- (๑) กำหนดแนวทาง วิธีการในการติดตามและประเมินผลแผนพัฒนา
- (๒) ดำเนินการติดตามและประเมินผลแผนพัฒนา

(๓) รายงานผลและเสนอความเห็น ซึ่งได้จากการติดตามและประเมินผลแผนพัฒนา  
ต่อผู้บริหารท้องถิ่น เพื่อให้ผู้บริหารท้องถิ่นเสนอต่อสภาท้องถิ่น คณะกรรมการพัฒนาท้องถิ่น พร้อมทั้ง  
ประกาศผลการติดตามและประเมินผลแผนพัฒนาท้องถิ่น ให้ประชาชนในท้องถิ่นทราบในที่เปิดเผย ภายใน  
สิบห้าวัน นับแต่วันรายงานผลและเสนอความเห็นดังกล่าว และต้องเปิดเผยไว้เป็นระยะเวลาไม่น้อยกว่า  
สามสิบวัน โดยอย่างน้อยปีละหนึ่งครั้ง ภายในเดือนธันวาคมของทุกปี

(๔) แต่งตั้งคณะอนุกรรมการ หรือคณะทำงานเพื่อช่วยปฏิบัติงานตามที่เห็นสมควร

ทั้งนี้ ตั้งแต่บัดนี้เป็นต้นไป

สั่ง ณ วันที่ ๑๑ ธันวาคม พ.ศ. ๒๕๖๑

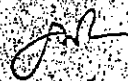

(นายเรืองศักดิ์ วรรณสุข)

ปลัดองค์การบริหารส่วนจังหวัด นายบุรีรัมย์  
นายกองค์การบริหารส่วนจังหวัดสระบุรี



คำสั่งองค์การบริหารส่วนจังหวัดสระบุรี

ที่ ๙๑๑ / ๒๕๖๑

เรื่อง แต่งตั้งประธานและเลขานุการคณะกรรมการติดตามและประเมินผล  
แผนพัฒนาองค์การบริหารส่วนจังหวัดสระบุรี

ตามที่ได้มีคำสั่งองค์การบริหารส่วนจังหวัดสระบุรีที่ ๘๓๘/๒๕๕๙ ลงวันที่ ๑๗ ตุลาคม ๒๕๕๙  
แต่งตั้งคณะกรรมการติดตามและประเมินผลแผนพัฒนาองค์การบริหารส่วนจังหวัดสระบุรีไปแล้ว นั้น

อาศัย อำนาจตามระเบียบกระทรวงมหาดไทย ว่าด้วยการจัดทำแผนพัฒนาองค์กรปกครอง  
ส่วนท้องถิ่น พ.ศ. ๒๕๕๘ ข้อ ๒๘ และมีมติที่ประชุมคณะกรรมการติดตามและประเมินผลแผนพัฒนาองค์การ  
บริหารส่วนจังหวัดสระบุรี เมื่อวันที่ ๑๘ ธันวาคม ๒๕๖๑ จึงแต่งตั้งประธานคณะกรรมการและเลขานุการ  
คณะกรรมการติดตามและประเมินผลแผนพัฒนาองค์การบริหารส่วนจังหวัดสระบุรี ดังนี้

- |                         |   |
|-------------------------|---|
| ๑. นายานพล จันทรวีรัตน์ | เป็น ประธานคณะกรรมการติดตามและ<br>ประเมินผลแผนพัฒนาองค์การบริหารส่วน<br>จังหวัดสระบุรี    |
| ๒. นายสมทร วุฒิศาสตร์   | เป็น เลขานุการคณะกรรมการติดตามและ<br>ประเมินผลแผนพัฒนาองค์การบริหารส่วน<br>จังหวัดสระบุรี |

ทั้งนี้ ตั้งแต่บัดนี้เป็นต้นไป

สั่ง ณ วันที่ ๒๕ ธันวาคม พ.ศ. ๒๕๖๑

(นายเรืองศักดิ์ วรหาญ)

ปลัดองค์การบริหารส่วนจังหวัด ปฏิบัติหน้าที่  
นายกองค์การบริหารส่วนจังหวัดสระบุรี



คำสั่งองค์การบริหารส่วนจังหวัดสระบุรี

ที่ ๓๙๖ / ๒๕๖๔

เรื่อง แต่งตั้งคณะกรรมการติดตามและประเมินผลแผนพัฒนาองค์การบริหารส่วนจังหวัดสระบุรี  
แทนตำแหน่งที่ว่าง

ตามคำสั่ง องค์การบริหารส่วนจังหวัดสระบุรี ที่ ๓๗๙/๒๕๖๑ ลงวันที่ ๑๑ ธันวาคม ๒๕๖๑ ได้แต่งตั้งคณะกรรมการติดตามและประเมินผลแผนพัฒนาองค์การบริหารส่วนจังหวัดสระบุรี ในส่วนสมาชิกสภาองค์การบริหารส่วนจังหวัดสระบุรีไว้แล้วนั้น สภาองค์การบริหารส่วนจังหวัดสระบุรี ในการประชุมสมัยสามัญ สมัยที่ ๑ ประจำปี ๒๕๖๔ ครั้งที่ ๑ เมื่อวันที่ ๑๙ กุมภาพันธ์ ๒๕๖๔ ได้เลือกสมาชิกสภาองค์การบริหารส่วนจังหวัดสระบุรี เป็นคณะกรรมการติดตามและประเมินผลแผนพัฒนาองค์การบริหารส่วนจังหวัดสระบุรี แทนตำแหน่งที่ว่าง จำนวน ๓ ราย

อาศัยอำนาจตามความในข้อ ๒๘ แห่งระเบียบกระทรวงมหาดไทย ว่าด้วยการจัดทำแผนพัฒนาขององค์กรปกครองส่วนท้องถิ่น พ.ศ.๒๕๔๘ และแก้ไขเพิ่มเติม จึงแต่งตั้งสมาชิกสภาองค์การบริหารส่วนจังหวัดสระบุรีเป็นคณะกรรมการติดตามและประเมินผลแผนพัฒนาองค์การบริหารส่วนจังหวัดสระบุรี ดังต่อไปนี้

๑. นางปิยะดา วงษ์ประยูร สมาชิกสภาองค์การบริหารส่วนจังหวัดสระบุรี  
เขตอำเภอพระพุทธบาท เขตเลือกตั้งที่ ๓
๒. นายประยุทธ วุฒิสภากร สมาชิกสภาองค์การบริหารส่วนจังหวัดสระบุรี  
เขตอำเภอพระพุทธบาท เขตเลือกตั้งที่ ๑
๓. นายอนันต์ ถนอมพิชัย สมาชิกสภาองค์การบริหารส่วนจังหวัดสระบุรี  
เขตอำเภอเมืองสระบุรี เขตเลือกตั้งที่ ๓

โดยมีวาระเท่ากับวาระที่เหลืออยู่ของกรรมการที่ได้แต่งตั้งไว้แล้ว

ทั้งนี้ ตั้งแต่บัดนี้เป็นต้นไป

สั่ง ณ วันที่ ๑๘ มีนาคม พ.ศ.๒๕๖๔

(นายสัญญา บุญ-หลง)

นายกองค์การบริหารส่วนจังหวัดสระบุรี



คำสั่งองค์การบริหารส่วนจังหวัดสระบุรี

ที่ ๑๕๔๘ / ๒๕๖๔

เรื่อง แต่งตั้งคณะกรรมการติดตามและประเมินผลแผนพัฒนาองค์การบริหารส่วนจังหวัดสระบุรี  
แทนตำแหน่งที่ว่าง

ตามคำสั่ง องค์การบริหารส่วนจังหวัดสระบุรี ที่ ๗๗๙/๒๕๖๑ ลงวันที่ ๑๑ ธันวาคม ๒๕๖๑ ได้แต่งตั้งคณะกรรมการติดตามและประเมินผลแผนพัฒนาองค์การบริหารส่วนจังหวัดสระบุรี ในส่วนผู้แทนหน่วยงานที่เกี่ยวข้องที่ผู้บริหารท้องถิ่นคัดเลือกไว้แล้วนั้น ผู้บริหารได้คัดเลือกผู้แทนหน่วยงานที่เกี่ยวข้องเป็นคณะกรรมการติดตามและประเมินผลแผนพัฒนาองค์การบริหารส่วนจังหวัดสระบุรี แทนตำแหน่งที่ว่าง จำนวน ๒ ราย

อาศัยอำนาจตามความในข้อ ๒๘ แห่งระเบียบกระทรวงมหาดไทย ว่าด้วยการจัดทำแผนพัฒนาขององค์กรปกครองส่วนท้องถิ่น พ.ศ.๒๕๔๘ และแก้ไขเพิ่มเติม จึงแต่งตั้งผู้แทนหน่วยงานที่เกี่ยวข้องที่ผู้บริหารท้องถิ่นคัดเลือก เป็นคณะกรรมการติดตามและประเมินผลแผนพัฒนาองค์การบริหารส่วนจังหวัดสระบุรี ดังนี้

- |                               |                         |         |
|-------------------------------|-------------------------|---------|
| ๑. นางสาวสิริกัญญา เนตรอินทร์ | นายกเทศมนตรีตำบลตะกุด   | กรรมการ |
| ๒. นางสาวดวงพร รุ่งเรือง      | นายกเทศมนตรีตำบลธารเกษม | กรรมการ |

โดยมีวาระเท่ากับวาระที่เหลืออยู่ของกรรมการที่ได้แต่งตั้งไว้แล้ว  
ทั้งนี้ตั้งแต่บัดนี้เป็นต้นไป

สั่ง ณ วันที่ ๑ ตุลาคม พ.ศ.๒๕๖๔

(นายสัญญา บุญ-หลง)

นายกองค์การบริหารส่วนจังหวัดสระบุรี





คำสั่งองค์การบริหารส่วนจังหวัดสระบุรี  
ที่ ๑๗/๒๑ / ๒๕๖๔

เรื่อง แต่งตั้งประธานกรรมการติดตามและประเมินผลแผนพัฒนาองค์การบริหารส่วนจังหวัดสระบุรี

ตามที่ได้มีคำสั่งองค์การบริหารส่วนจังหวัดสระบุรี ที่ ๘๑๑/๒๕๖๑ ลงวันที่ ๒๔ ธันวาคม ๒๕๖๑ เรื่อง แต่งตั้งประธานและเลขานุการคณะกรรมการติดตามและประเมินผลแผนพัฒนาองค์การบริหารส่วนจังหวัดสระบุรีไปแล้ว นั้น

ตามประกาศผู้อำนวยการการเลือกตั้งประจำองค์การบริหารส่วนจังหวัดสระบุรี เรื่อง ให้มีการเลือกตั้งสมาชิกสภาองค์การบริหารส่วนจังหวัดสระบุรี ลงวันที่ ๒๙ ตุลาคม ๒๕๖๓ จึงทวงให้ ตำแหน่งว่างลง เพื่อปฏิบัติให้เป็นไปตามระเบียบกระทรวงมหาดไทย ว่าด้วยการจัดทำแผนพัฒนาองค์กรปกครองส่วนท้องถิ่น พ.ศ.๒๕๔๘ และที่แก้ไขเพิ่มเติม ข้อ ๒๘ และมติที่ประชุมคณะกรรมการติดตามและประเมินผลแผนพัฒนาองค์การบริหารส่วนจังหวัดสระบุรี เมื่อวันที่ ๑ ธันวาคม ๒๕๖๔ ครั้งที่ ๑ / ๒๕๖๔ จึงแต่งตั้ง นางปิยะดา วงษ์ประยูร เป็นประธานกรรมการติดตามและประเมินผลแผนพัฒนาองค์การบริหารส่วนจังหวัดสระบุรี

โดยมีวาระเท่ากับวาระที่เหลืออยู่ของกรรมการที่ได้แต่งตั้งไว้แล้ว

ทั้งนี้ ตั้งแต่บัดนี้เป็นต้นไป

สั่ง ณ วันที่ ๓ ธันวาคม พ.ศ. ๒๕๖๔

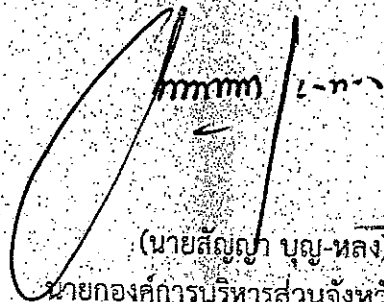
  
(นายสัญญา บุญ-หลง)  
นายกองค์การบริหารส่วนจังหวัดสระบุรี



ประกาศคณะกรรมการติดตามและประเมินผลแผนพัฒนาองค์การบริหารส่วนจังหวัดสระบุรี  
เรื่อง แต่งตั้งคณะอนุกรรมการติดตามและประเมินผลแผนพัฒนาองค์การบริหารส่วนจังหวัดสระบุรี

เพื่อปฏิบัติให้เป็นไปตามระเบียบกระทรวงมหาดไทย ว่าด้วยการจัดทำแผนพัฒนาขององค์กรปกครองส่วนท้องถิ่น พ.ศ.๒๕๔๘ และแก้ไขเพิ่มเติม ข้อ ๒๙ (๔) และมติที่ประชุมคณะกรรมการติดตามและประเมินผลแผนพัฒนาองค์การบริหารส่วนจังหวัดสระบุรี เมื่อวันที่ ๑ ธันวาคม ๒๕๖๔ ครั้งที่ ๑/๒๕๖๔ จึงแต่งตั้งคณะอนุกรรมการติดตามและประเมินผลแผนพัฒนาองค์การบริหารส่วนจังหวัดสระบุรี เพื่อทำหน้าที่ช่วยเหลือคณะกรรมการติดตามและประเมินผลแผนพัฒนาองค์การบริหารส่วนจังหวัดสระบุรี ดังต่อไปนี้

กลุ่มที่ ๑ รับผิดชอบยุทธศาสตร์ที่ ๑ ด้านโครงสร้างพื้นฐาน และยุทธศาสตร์ที่ ๓ ด้านการศึกษา ศาสนา และวัฒนธรรม ดังนี้

- |  |                                    |                                   |
|--|------------------------------------|-----------------------------------|
| ๑. นายสุจิน บุญมาเลิศ                                | รองปลัดองค์การบริหารส่วนจังหวัด    | ประธานอนุกรรมการ                  |
| ๒. นายพรชัย แก้วบังวัน                               | วิศวกรโยธาชำนาญการ                 | อนุกรรมการ                        |
| ๓. นายภูริทัต กิจเกิด                                | นายช่างโยธาชำนาญงาน                | อนุกรรมการ                        |
| ๔. หัวหน้าฝ่ายตรวจติดตามและประเมินผลแผนงานและโครงการ |                                    | อนุกรรมการ                        |
| ๕. นางสมศักดิ์ศรี ประจงจิตร                          | นักวิชาการศึกษาปฏิบัติการ          | อนุกรรมการ                        |
| ๖. นายเอกพงษ์ รัตนจันทร์                             | นักวิเคราะห์นโยบายและแผนชำนาญการ   | อนุกรรมการ<br>และเลขานุการ        |
| ๗. นางสาวพิชญาภา เจริญ                               | นักวิเคราะห์นโยบายและแผนปฏิบัติการ | อนุกรรมการ<br>และผู้ช่วยเลขานุการ |

กลุ่มที่ ๒ รับผิดชอบยุทธศาสตร์ที่ ๒ ด้านส่งเสริมคุณภาพชีวิต และยุทธศาสตร์ที่ ๔ ด้านการพัฒนาองค์กรและบุคลากรสู่การบริหารจัดการที่ดี

- |  |                                  |                                   |
|--|----------------------------------|-----------------------------------|
| ๑. นางสาวนิภา ประชีพฉาย                              | รองปลัดองค์การบริหารส่วนจังหวัด  | ประธานอนุกรรมการ                  |
| ๒. นางสาววิริยา แสงมณี                               | นิติกรชำนาญการ                   | อนุกรรมการ                        |
| ๓. นายมารุต ชาวสวน                                   | วิศวกรโยธาชำนาญการ               | อนุกรรมการ                        |
| ๔. นายชัยภัทร คงสมอาจ                                | นายช่างโยธาชำนาญงาน              | อนุกรรมการ                        |
| ๕. นางพจนีย์ ทองเสม                                  | นักวิชาการสาธารณสุขชำนาญการ      | อนุกรรมการ                        |
| ๖. หัวหน้าฝ่ายตรวจติดตามและประเมินผลแผนงานและโครงการ |                                  | อนุกรรมการ                        |
| ๗. นางสาวหทัยรัตน์ เลี้ยวขวลิต                       | นักวิเคราะห์นโยบายและแผนชำนาญการ | อนุกรรมการ<br>และเลขานุการ        |
| ๘. นางสาวเจตียา เมินเทียน                            | ผู้ช่วยเจ้าพนักงานธุรการ         | อนุกรรมการ<br>และผู้ช่วยเลขานุการ |

เพื่อทำหน้าที่ช่วยเหลือปฏิบัติงานตรวจติดตามและประเมินผลแผนพัฒนาองค์การบริหารส่วน  
จังหวัดสระบุรี

ทั้งนี้ตั้งแต่บัดนี้เป็นต้นไป

ประกาศ ณ วันที่ ๗ ธันวาคม พ.ศ. ๒๕๖๔

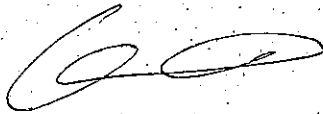

(นางปิยะตา วงษ์ประยูร)

ประธานกรรมการติดตามและประเมินผล  
แผนพัฒนาองค์การบริหารส่วนจังหวัดสระบุรี







**องค์การบริหารส่วนจังหวัดสระบุรี  
กองยุทธศาสตร์และงบประมาณ  
ฝ่ายตรวจติดตามและประเมินผลแผนงานและโครงการ**