ข้อมูลข่าวสารเพื่อสร้างการรับรู้สู่ชุมชน
ครั้งที่ ๕ / ๒๕๖๕

ลำดับ	เรื่อง	หน่วยงาน	เอกสารประกอบ
มาตรการด้านการป้องกันและการให้ความช่วยเหลือจากการแพร่ระบาดของโรคติดเชื้อไวรัสโคโรนา 2019 (COVID-19)			
๑.	การปรับมาตรการสำหรับผู้เดินทางเข้าประเทศไทย ตั้งแต่วันที่ ๑๑ มกราคม ๒๕๖๕	กระทรวงการต่างประเทศ	อินโฟกราฟิค ๑ ชุด
๒.	สปส. พร้อมฉีดวัคซีนกระตุ้นเข็มที่ ๓ ป้องกันโควิด – 19	กระทรวงแรงงาน	-
มาตรการด้านการพัฒนาและเสริมสร้างศักยภาพคน			
๓.	ปภ. แนะเตรียมพร้อมรับมือ สึนามิ	กระทรวงมหาดไทย	อินโฟกราฟิค ๑ ชุด
๔.	ระวังมิจฉาชีพแอบอ้างเป็นเจ้าหน้าที่ PEA	กระทรวงมหาดไทย	อินโฟกราฟิค ๑ ชุด
๕.	โปรดระวัง “การปลอมแปลงหนังสือรับรองการขึ้นทะเบียนที่ปรึกษาเพื่อไปใช้แอบอ้างในการให้เงินกู้”	กระทรวงการคลัง	-
๖.	ทะเลไทยดังไกลระดับโลก	กระทรวงการท่องเที่ยวและกีฬา	อินโฟกราฟิค ๑ ชุด

<u>หมายเหตุ</u>

๑. ข้อมูลดังกล่าวเป็นข้อมูลเพื่อการสร้างการรับรู้ที่มาจากทุกกระทรวงตามบันทึกข้อตกลงความร่วมมือการบูรณาการเสริมสร้างการรับรู้สู่ชุมชน <u>จังหวัดสามารถหาข้อมูลเพิ่มเติมหรือขยายความข้อมูลที่ใช้เฉพาะพื้นที่ได้ตามความถูกต้องและเหมาะสม</u>

๒. ให้จังหวัดนำข้อมูลเพื่อสร้างการรับรู้ตามแนวทางที่กำหนด ตามหนังสือกระทรวงมหาดไทย ด่วนที่สุด ที่ มท ๐๒๐๖.๒/ว๑๔๔๙ ลงวันที่ ๕ มีนาคม ๒๕๖๒ เรื่อง แนวทางการสร้างการรับรู้สู่ชุมชน

๓. จังหวัดสามารถดาวน์โหลดข้อมูลข่าวสารเพื่อสร้างการรับรู้สู่ชุมชนได้ที่ ช่องทางไลน์ (Line) กลุ่ม “ข้อมูลข่าวสารเพื่อการสร้างการรับรู้” และเว็บไซต์กองสารนิเทศ สป. หัวข้อ “การสร้างการรับรู้สู่ชุมชน”

****

ข้อมูลข่าวสารเพื่อสร้างการรับรู้สู่ชุมชน
ครั้งที่ ๕ / ๒๕๖๕ วันที่ ๑ กุมภาพันธ์ ๒๕๖๕

กระทรวง กระทรวงการต่างประเทศ
กรม / หน่วยงาน กรมการกงสุล
หน่วยงานเจ้าของเรื่อง กองคุ้มครองและดูแลผลประโยชน์คนไทยในต่างประเทศ
ช่องทางการติดต่อ โทร. ๐ ๒๕๗๒ ๘๔๔๒
๑) หัวข้อเรื่อง การปรับมาตรการสำหรับผู้เดินทางเข้าประเทศไทย ตั้งแต่วันที่ ๑๑ มกราคม ๒๕๖๕
๒) ข้อความสำหรับใช้ประชาสัมพันธ์

<u>เรื่อง การปรับมาตรการสำหรับผู้เดินทางเข้าประเทศไทย ตั้งแต่วันที่ ๑๑ มกราคม ๒๕๖๕</u>

กระทรวงการต่างประเทศ แจ้งความคืบหน้าเรื่องการปรับมาตรการสำหรับผู้เดินทางเข้าประเทศไทย โดยมาตรการนี้มีผลตั้งแต่วันที่ ๑๑ มกราคม ๒๕๖๕ เป็นต้นไป

๑. SANDBOX พำนักในพื้นที่ Sandbox เป็นเวลา ๗ วัน จึงจะสามารถเดินทางไปยังพื้นที่อื่นได้ โดยพื้นที่ Sandbox ได้แก่ ภูเก็ต กระบี่ พังงา และสุราษฎร์ธานี (เกาะสมุย เกาะเต่า และเกาะพะงัน) เอกสารที่ต้องใช้และเงื่อนไขสำหรับผู้เดินทาง มีดังนี้

๑) หนังสือเดินทาง
๒) เอกสารรับรองการฉีดวัคซีนครบตามข้อกำหนด
๓) หลักฐานการจองโรงแรม SHA Extra + / AQ ๗ วันพร้อมค่าตรวจ RT-PCR ๒ ครั้ง และรถรับส่งจากสนามบิน - โรงแรม
๔) เอกสารประกันที่มีวงเงินคุ้มครองขั้นต่ำ ๕๐,๐๐๐ USD
๕) ผลตรวจ RT-PCR ที่ออกภายใน ๗๒ ชั่วโมงก่อนเดินทาง
๖) วีซ่า (ถ้าจำเป็น)

๒. ALTERNATIVE QUARANTINE (AQ) กักตัว ๗ วัน สำหรับผู้ที่ได้รับวัคซีนครบตามข้อกำหนด หรือกักตัว ๑๐ วันสำหรับผู้ที่ไม่ได้รับวัคซีน หรือได้รับไม่ครบตามข้อกำหนด เอกสารที่ต้องใช้และเงื่อนไขสำหรับผู้เดินทาง มีดังนี้

๑) หนังสือเดินทาง
๒) เอกสารรับรองการฉีดวัคซีนครบตามข้อกำหนด (กรณีกักตัว ๗ วัน)
๓) หลักฐานการจองโรงแรม AQ ๗/๑๐ วันพร้อมค่าตรวจ RT-PCR ๒ ครั้งและรถรับส่งจากสนามบิน-โรงแรม
๔) เอกสารประกันที่มีวงเงินคุ้มครองขั้นต่ำ ๕๐,๐๐๐ USD (ยกเว้นบุคคลสัญชาติไทย)
๕) ผลตรวจ RT-PCR ที่ออกภายใน ๗๒ ชั่วโมงก่อนเดินทาง (ยกเว้นบุคคลสัญชาติไทยและผู้ที่มีอายุต่ำกว่า ๖ ปี)
๖) วีซ่า (ถ้าจำเป็น)

ทั้งนี้ สามารถสอบถามเพิ่มเติมได้ที่ กรมการกงสุล กระทรวงการต่างประเทศ โทร. ๐ ๒๕๗๒ ๘๔๔๒

****

ประกาศกรมการกงสุล
กระทรวงการต่างประเทศ
มาตรการการเดินทางเข้าประเทศไทยตั้งแต่วันที่ 11 มกราคม 2565
SANDBOX
-พำนักในพื้นที่ Sandbox เป็นเวลา 7 วัน จึงสามารถเดินทางไปยังพื้นที่อื่นๆ ได้
-พื้นที่ Sandbox ปัจจุบัน ได้แก่ จว. ภูเก็ต จว. กระบี่ จว. พังงา และ จว. สุราษฎร์ธานี (เกาะสมุย เกาะเต่า และเกาะพะงัน)
เงื่อนไขผู้เดินทาง
1) หนังสือเดินทาง
2) เอกสารรับรองการฉีดวัคซีนครบตามข้อกำหนด
3) หลักฐานการจองโรงแรม SHA Extra+/AQ 7 วัน พร้อมค่าตรวจ RT-PCR 2 ครั้ง และรถรับส่งจากสนามบิน-โรงแรม
4) เอกสารประกันที่มีวงเงินคุ้มครองขั้นต่ำ 50,000 USD (ยกเว้นบุคคลสัญชาติไทย)
5) ผลตรวจ RT-PCR ที่ออกภายใน 72 ชั่วโมง ก่อนเดินทาง (ยกเว้นผู้ที่มีอายุต่ำกว่า 6 ปี)
6) วีซ่า (ถ้าจำเป็น)
** ผู้เดินทางอายุต่ำกว่า 18 ปี ที่ไม่ได้รับวัคซีนครบถ้วน ต้องเดินทางพร้อมผู้ปกครอง (ยกเว้น กรณี อายุ 12-17 ปี ที่ได้รับวัคซีนแล้ว 1 เข็ม สามารถเดินทางโดยลำพังได้)
ALTERNATIVE QUARANTINE (AQ)
-กักตัว 7 วัน สำหรับผู้ที่ได้รับวัคซีนครบตามข้อกำหนด
-กักตัว 10 วัน สำหรับผู้ที่ไม่ได้รับวัคซีน หรือได้รับไม่ครบตามข้อกำหนด
เงื่อนไขผู้เดินทาง
1) หนังสือเดินทาง
2) เอกสารรับรองการฉีดวัคซีนครบตามข้อกำหนด (กรณีกักตัว 7 วัน)
3) หลักฐานการจองโรงแรม AQ 7/10 วัน พร้อมค่าตรวจ RT-PCR 2 ครั้ง และรถรับส่งจากสนามบิน-โรงแรม
4) เอกสารประกันที่มีวงเงินคุ้มครองขั้นต่ำ 50,000 USD (ยกเว้นบุคคลสัญชาติไทย)
5) ผลตรวจ RT-PCR ที่ออกภายใน 72 ชั่วโมงก่อนเดินทาง (ยกเว้นบุคคลสัญชาติไทยและผู้ที่มีอายุต่ำกว่า 6 ปี)
6) วีซ่า (ถ้าจำเป็น)
** กรณีผู้เดินทางอายุต่ำกว่า 18 ปี เดินทางด้วยตัวเอง จะต้องแนบเอกสารรับรองการฉีดวัคซีน 1 เข็ม เพื่อให้ได้รับสิทธิ์กักตัว 7 วัน
หมายเหตุ
• ผู้เดินทางที่ลงทะเบียนก่อนวันที่ 22 ธ.ค. 2564 รัฐจะเป็นผู้รับผิดชอบค่าตรวง RT-PCR ครั้งที่ 2
• ผู้ที่ลงทะเบียนตั้งแต่วันที่ 22 ธ.ค. 2564 จะต้องรับผิดชอบค่าใช้จ่ายค่าตรวจ RT-PCR ด้วยตัวเอง
Call center
02-572-8442
DC

ข้อมูลข่าวสารเพื่อสร้างการรับรู้สู่ชุมชน
ครั้งที่ ๕ / ๒๕๖๕ วันที่ ๑ กุมภาพันธ์ ๒๕๖๕

กระทรวง กระทรวงแรงงาน
กรม / หน่วยงาน สำนักงานประกันสังคม
หน่วยงานเจ้าของเรื่อง ศูนย์สารนิเทศ
ช่องทางการติดต่อ โทรสายด่วน ๑๕๐๖

๑) หัวข้อเรื่อง สปส. พร้อมฉีดวัคซีนกระตุ้นเข็มที่ ๓ ป้องกันโควิด – 19

๒) ข้อความสำหรับใช้ประชาสัมพันธ์

<u>เรื่อง สปส. พร้อมฉีดวัคซีนกระตุ้นเข็มที่ ๓ ป้องกันโควิด – 19</u>

สำนักงานประกันสังคม (สปส.) พร้อมฉีดวัคซีนกระตุ้นเข็มที่ ๓ ป้องกันโควิด – 19 ผู้ประกันตนมาตรา ๓๓ เริ่ม ๑๗ มกราคม ๒๕๖๕ นี้เป็นต้นไป จากสถานการณ์การแพร่ระบาดของโรคโควิด – 19 โดยเฉพาะสายพันธุ์โอมิครอน ที่ระบาดระลอกใหม่และกลายพันธุ์ตลอดเวลาในขณะนี้ รัฐบาลมีความห่วงใยต่อสุขภาพอนามัยและความปลอดภัยผู้ใช้แรงงานซึ่งเป็นลูกจ้าง ผู้ประกันตน ได้มีนโยบายเข้มข้นเพื่อสกัดกั้นโรคโควิดโอมิครอน พร้อมกำชับทุกหน่วยงานเฝ้าระวังเต็มที่ และมอบมาตรการสำคัญในการฉีดวัคซีนเข็มที่ ๓ (Booster Dose) เพื่อสร้างภูมิคุมกันและลดความรุนแรงของโรค สำนักงานประกันสังคม เร่งดำเนินการประสานนายจ้างสำรวจความต้องการของผู้ประกันตนฉีดวัคซีนโควิด – 19 เข็ม ๓ ผ่านระบบ e-service ของสำนักงานประกันสังคม และจัดตั้งจุดฉีดวัคซีนป้องกันโควิด – 19 ในกลุ่มผู้ประกันตนมาตรา ๓๓ เข็ม ๓ ในพื้นที่กรุงเทพมหานคร และพื้นที่เศรษฐกิจที่สำคัญ ๑๐ จังหวัด เรียบร้อยแล้ว โดยเริ่มดำเนินการพร้อมกันในวันจันทร์ที่ ๑๗ มกราคม ๒๕๖๕ นี้เป็นต้นไป เว้นวันหยุดเสาร์ อาทิตย์ และวันหยุดนักขัตฤกษ์

สำนักงานประกันสังคม ได้มีการจัดตั้งศูนย์อำนวยการบริหารจัดการวัคซีนป้องกันโรคติดเชื้อโควิด– 19 เพื่อผู้ประกันตน โดยมีแผนการกระจายวัคซีนป้องกันโรคติดเชื้อโควิด – 19 เข็ม ๓ (Booster Dose) ซึ่งได้รับจัดสรรจากกระทรวงสาธารณสุข ให้แก่ผู้ประกันตนในพื้นที่ ๑๑ จังหวัด ได้รับความร่วมมือจากสถานพยาบาลในระบบประกันสังคม พร้อมดำเนินการฉีดวัคซีนแก่ผู้ประกันตนให้เกิดความคุ้มค่าสูงสุดและดำเนินการได้อย่างต่อเนื่อง โดยให้ผู้ประกันตนที่แสดงความประสงค์ผ่านนายจ้างในระบบ e-service ของสำนักงานประกันสังคม และเมื่อทราบกำหนดนัดหมายแล้ว โปรดเตรียมตัวให้พร้อม เตรียมบัตรประจำตัวประชาชนมาตามกำหนดนัดหมาย เพื่อร่วมสร้างภูมิคุ้มกันหมู่ไปด้วยกัน สำนักงานประกันสังคมพร้อมขับเคลื่อนการดำเนินงานด้วยความมุ่งมั่นในการให้ความช่วยเหลือผู้ประกันตนที่ได้รับผลกระทบจากสถานการณ์การแพร่ระบาดของโรคโควิด – 19 อย่างเต็มความสามารถและร่วมเป็นส่วนหนึ่งในการป้องกันและควบคุมโรคด้วยการฉีดวัคซีนอย่างรวดเร็วและครอบคลุม เพื่อลดการแพร่ระบาด ลดความรุนแรงของโรค โดยเร็วที่สุด

ทั้งนี้ หากผู้ประกันตนมีปัญหาข้อสงสัยสอบถามเรื่องการฉีดวัคซีน ติดต่อสายด่วน ๑๕๐๖ กด ๖ และ กด ๗ ตั้งแต่เวลา ๐๘.๐๐ – ๑๘.๐๐ น. ทุกวัน ไม่เว้นวันหยุดราชการ

****

ข้อมูลข่าวสารเพื่อสร้างการรับรู้สู่ชุมชน
ครั้งที่ ๕ / ๒๕๖๕ วันที่ ๑ กุมภาพันธ์ ๒๕๖๕

กระทรวง กระทรวงมหาดไทย
กรม / หน่วยงาน กรมป้องกันและบรรเทาสาธารณภัย
หน่วยงานเจ้าของเรื่อง กรมป้องกันและบรรเทาสาธารณภัย
ช่องทางการติดต่อ สายด่วนนิรภัย โทร. ๑๗๘๔
๑) หัวข้อเรื่อง ปภ. แนะเตรียมพร้อมรับมือสึนามิ

๒) ข้อความสำหรับใช้ประชาสัมพันธ์

<u>เรื่อง ปภ. แนะเตรียมพร้อมรับมือสึนามิ</u>

กระทรวงมหาดไทย โดยกรมป้องกันและบรรเทาสาธารณภัย (ปภ.) ได้เร่งสร้างการรับรู้ข้อควรปฏิบัติในการเตรียมพร้อมมือ “สึนามิ” ผ่านกลไกของฝ่ายปกครอง กำนัน ผู้ใหญ่บ้าน และประชาชนจิตอาสา รวมถึงช่องทางการสื่อสารทุกรูปแบบ เพื่อให้ประชาชนรับทราบข้อควรปฏิบัติในการเตรียมพร้อมมือสึนามิ ดังนี้

๑. หมั่นสังเกตการเตือนภัยจากธรรมชาติ เช่น ระดับน้ำทะเลลดลงรวดเร็ว
๒. เรียนรู้ป้ายสัญลักษณ์ และเสียงสัญญาณเตือนภัยสึนามิ
๓. ตรวจสอบสภาพความเสี่ยงภัย อาทิ ระยะห่าง ความสูงจากระดับน้ำทะเลจากสถานที่อยู่
๔. เช็คเส้นทางอพยพหนีสึนามิไปยังพื้นที่ปลอดภัย
๕. จัดเตรียมสิ่งของไว้ใช้ยามฉุกเฉิน และสามารถนำติดตัวไปได้ทันที

วิธีเอาตัวรอดปลอดภัยเมื่อต้องเผชิญสึนามิ

๑. อยู่บริเวณชายหาด หากรู้สึกถึงแรงสั่นไหว หรือได้ยินเสียงสัญญาณเตือนภัย ออกห่างจากชายฝั่งทะเลให้เร็วที่สุดไม่ต่ำกว่า ๓ กิโลเมตร หรือหนีขึ้นตึกสูงที่มั่นคงแข็งแรงมากกว่า ๔ ชั้น ขึ้นไป

๒. หากอยู่ในรถ ให้รีบออกจากรถทันที อพยพไปอยู่ในพื้นที่สูงหรืออาคารที่แข็งแรง

๓. อยู่บนเรือ หากเรือลอยอยู่ห่างจากฝั่ง รีบนำเรือออกไปกลางทะเลน้ำลึก ไม่นำเรือกลับเข้าชายฝั่ง เพราะคลื่นสึนามิ จะซัดเข้าฝั่งอย่างรวดเร็วและรุนแรง ดำเนินการแจ้งพิกัดเรือให้เจ้าหน้าที่ทราบ จะได้ประสานขอความช่วยเหลือทันท่วงที

ทั้งนี้ หากประชาชนมีข้อสงสัย ต้องการสอบถามข้อมูลเพิ่มเติม หรือแจ้งเหตุสาธารณภัยต่าง ๆ สามารถติดต่อได้ที่ สายด่วนนิรภัย โทร. ๑๗๘๔ ตลอด ๒๔ ชั่วโมง

****

เตรียมพร้อม
รับมือสึนามิ
หมั่นสังเกตการเตือนภัย
จากธรรมชาติ เช่น ระดับน้ำทะเล
ลดลงรวดเร็ว
เรียนรู้ป้ายสัญลักษณ์
และ เสียงสัญญาณเตือนภัยสึนามิ
ตรวจสอบสภาพความเสี่ยงภัย
อาทิ ระยะห่าง ความสูงจากระดับ
น้ำทะเลจากสถานที่อยู่
สูง
เช็คเส้นทางอพยพหนีสึนามิ
ไปยังพื้นที่ปลอดภัย
จัดเตรียมสิ่งของไว้ใช้ยามฉุกเฉิน
และสามารถนำติดตัวไปได้ทันที
TSUNAMI HAZARD ZONE
IN CASE OF EARTHQUAKE, GO TO HIGH GROUND OR INLAND
ปภ.
1784
วิธีเอาตัวรอดปลอดภัยเมื่อต้องเผชิญ " สึนามิ "
อยู่บริเวณชายหาด
หากรู้สึกถึงแรงสั่นไหว หรือได้ยินเสียงสัญญาณ
เตือนภัย ออกห่างจากชายฝั่งทะเลให้เร็วที่สุด
ไม่ต่ำกว่า 3 กิโลเมตร หรือหนีขึ้นตึกสูงที่มั่นคง
แข็งแรงมากกว่า 4 ชั้นขึ้นไป
หากอยู่ในรถ ให้รีบออกจากรถทันที
อพยพไปอยู่ในพื้นที่สูง หรืออาคารที่แข็งแรง
อยู่บนเรือ
หากเรือลอยอยู่ห่างฝั่ง รีบนำเรือออกไป
กลางทะเลน้ำลึก
ไม่นำเรือกลับเข้าชายฝั่ง เพราะคลื่นสึนามิ
จะซัดเข้าชายฝั่งอย่างรวดเร็ว และรุนแรง
แจ้งพิกัดเรือให้เจ้าหน้าที่ทราบ
จะได้ประสานขอความช่วยเหลือทันท่วงที
ปภ.
กรมป้องกันและบรรเทาสาธารณภัย กระทรวงมหาดไทย
Department of Disaster Prevention and Mitigation. Ministry of Interior. Thailand
www.disaster.go.th
ปภ.กองเผยแพร่และประชาสัมพันธ์
@DDPMNews
สายด่วน 1784
ตลอด 24 ชม.

ข้อมูลข่าวสารเพื่อสร้างการรับรู้สู่ชุมชน
ครั้งที่ ๕ / ๒๕๖๕ วันที่ ๑ กุมภาพันธ์ ๒๕๖๕

กระทรวง กระทรวงมหาดไทย
กรม / หน่วยงาน การไฟฟ้าส่วนภูมิภาค
หน่วยงานเจ้าของเรื่อง การไฟฟ้าส่วนภูมิภาค
ช่องทางการติดต่อ โทร. ๑๑๒๙

๑) หัวข้อเรื่อง ระวังมิจฉาชีพแอบอ้างเป็นเจ้าหน้าที่ PEA

๒) ข้อความสำหรับใช้ประชาสัมพันธ์

<u>เรื่อง ระวังมิจฉาชีพแอบอ้างเป็นเจ้าหน้าที่ PEA</u>

การไฟฟ้าส่วนภูมิภาค (PEA) ขอแจ้งเตือนประชาชนให้ระมัดระวังกลุ่มมิจฉาชีพ ที่แอบอ้างเป็นเจ้าหน้าที่ของการไฟฟ้าส่วนภูมิภาค ดำเนินการเรียกเก็บเงินค่าไฟฟ้าและเตือนอย่าหลงเชื่อกลุ่มมิจฉาชีพดังกล่าว พร้อมแนะนำให้ประชาชนเรียกตรวจสอบบัตรประจำตัวพนักงานของการไฟฟ้าส่วนภูมิภาคและหนังสือมอบหมายจากการไฟฟ้าส่วนภูมิภาค ก่อนอนุญาตให้เข้าตรวจสอบมิเตอร์ไฟฟ้าทุกครั้ง

การไฟฟ้าส่วนภูมิภาค (PEA) แนะนำให้ผู้ใช้ไฟฟ้าชำระค่าไฟฟ้าผ่านทางช่องทางออนไลน์ เพื่อความสะดวกรวดเร็ว ปลอดภัย ลดการแพร่ระบาดและป้องกันการติดเชื้อโควิด – 19 ซึ่งผู้ใช้ไฟฟ้าสามารถเลือกชำระค่าไฟฟ้าผ่านช่องทางออนไลน์ ดังนี้

๑. PEA Smart Plus
๒. Mobile Application ของธนาคารและตัวแทนรับชำระเงิน
๓. Website ของธนาคารและตัวแทนรับชำระเงิน
๔. หักบัญชีเงินฝากธนาคาร / บัญชีบัตรเครดิต
๕. PEA e-Pay

ทั้งนี้ ขอความร่วมมือประชาชนหากพบเห็นบุคคลต้องสงสัย หรือพบมิจฉาชีพแอบอ้างเป็นเจ้าหน้าที่ของการไฟฟ้าส่วนภูมิภาค โปรดแจ้งการไฟฟ้าส่วนภูมิภาคในพื้นที่ หรือ โทร. ๑๑๒๙ PEA Contact CENTER ตลอด ๒๔ ชั่วโมง

****

PEA
PROVINCIAL ELECTRICITY AUTHORITY
PEA
เตือนประชาชน
ระวัง! กลุ่มมิจฉาชีพ
แอบอ้างเป็นเจ้าหน้าที่การไฟฟ้าส่วนภูมิภาค
เรียกเก็บเงินค่าไฟ
ตรวจสอบ
มัตรประจำตัวพนักงาน
หนังสือมอบหมาย
จาก PEA
ก่อนอนุญาต
ให้ตรวจสอบมิเตอร์
หากพบมิจฉาชีพ รีบแจ้ง
เจ้าหน้าที่ตำรวจและ
สำนักงาน PEA ในพื้นที่
หรือ
1129 PEA CONTACT CENTER
สว่างทั่วทิศ สร้างคุณภาพชีวิตทั่วไทย
www.pea.co.th
การไฟฟ้าส่วนภูมิภาค PEA
PEAchannelThailand
จัดทำวันที่ 13 มกราคม 2565

ข้อมูลข่าวสารเพื่อสร้างการรับรู้สู่ชุมชน
ครั้งที่ ๕ / ๒๕๖๕ วันที่ ๑ กุมภาพันธ์ ๒๕๖๕

กระทรวง กระทรวงการคลัง
กรม / หน่วยงาน กระทรวงการคลัง
หน่วยงานเจ้าของเรื่อง สำนักงานบริหารหนี้สาธารณะ
ช่องทางการติดต่อ โทร. ๐ ๒๒๗๑ ๗๙๙๙

๑) หัวข้อเรื่อง โปรดระวัง "การปลอมแปลงหนังสือรับรองการขึ้นทะเบียนที่ปรึกษาเพื่อไปใช้แอบอ้างในการให้เงินกู้"

๒) ข้อความสำหรับใช้ประชาสัมพันธ์

<u>เรื่อง โปรดระวัง "การปลอมแปลงหนังสือรับรองการขึ้นทะเบียนที่ปรึกษาเพื่อไปใช้แอบอ้างในการให้เงินกู้"</u>

กระทรวงการคลัง แจ้งเตือนประชาชนขณะนี้มีกลุ่มมิจฉาชีพปลอมแปลงหนังสือรับรองการขึ้นทะเบียนที่ปรึกษาของศูนย์ข้อมูลที่ปรึกษา กระทรวงการคลัง เพื่อไปใช้แอบอ้างในการให้เงินกู้กับประชาชน ทำให้ประชาชนที่หลงเชื่อเข้าทำธุรกรรมกับกลุ่มมิจฉาชีพหลายราย จึงขอเตือนให้ประชาชนทราบว่า ศูนย์ข้อมูลที่ปรึกษา กระทรวงการคลัง มิได้มีส่วนเกี่ยวข้องกับการรับรองการให้เงินกู้นอกระบบแก่ประชาชนดังกล่าว

สำนักงานบริหารหนี้สาธารณะ ได้ดำเนินการแจ้งความต่อกองบังคับการปราบปรามการกระทำความผิดเกี่ยวกับอาชญากรรมทางเศรษฐกิจเพื่อดำเนินคดีกับผู้กระทำความผิดเป็นที่เรียบร้อยแล้ว ทั้งนี้ การปลอมแปลงหนังสือรับรองการขึ้นทะเบียนที่ปรึกษานำไปใช้เพื่อหลอกลวงประชาชน ถือเป็นความผิดทางกฎหมาย และได้มีการดำเนินคดีกับผู้กระทำความผิดเป็นที่เรียบร้อยแล้ว และลงสื่อประชาสัมพันธ์เตือนประชาชนในช่องทางต่าง ๆ เพื่อเป็นการเตือนภัยแก่ประชาชนไม่ให้หลงเชื่อและเข้าทำธุรกรรมทางการเงินกับกลุ่มมิจฉาชีพได้

ทั้งนี้ หากประชาชนมีข้อสงสัยหรือต้องการสอบถามข้อมูลเพิ่มเติม สามารถติดต่อได้ที่ ศูนย์ข้อมูลที่ปรึกษา สำนักงานบริหารหนี้สาธารณะ กระทรวงการคลัง โทร. ๐ ๒๒๗๑ ๗๙๙๙

****

ข้อมูลข่าวสารเพื่อสร้างการรับรู้สู่ชุมชน
ครั้งที่ ๕ / ๒๕๖๕ วันที่ ๑ กุมภาพันธ์ ๒๕๖๕

กระทรวง กระทรวงการท่องเที่ยวและกีฬา
กรม / หน่วยงาน สำนักงานปลัดกระทรวงการท่องเที่ยวและกีฬา
หน่วยงานเจ้าของเรื่อง สำนักงานปลัดกระทรวงการท่องเที่ยวและกีฬา
ช่องทางการติดต่อ โทร. ๐ ๒๒๘๓ ๑๕๐๐

๑) หัวข้อเรื่อง ทะเลไทยดังไกลระดับโลก

๒) ข้อความสำหรับใช้ประชาสัมพันธ์

<u>เรื่อง ทะเลไทยดังไกลระดับโลก</u>

กระทรวงการท่องเที่ยวและกีฬา อ้างถึงข้อมูลจากนิตยสารเทรเวล แอนด์ เลเซอร์ (Travel and Leisure) นิตยสารด้านการท่องเที่ยวทั่วโลกชื่อดังของอเมริกา ได้ประกาศผลจากการร่วมโหวตของนักท่องเที่ยว เกาะสมุยติดอันดับ ๗ เกาะท่องเที่ยวยอดเยี่ยมของโลกปี ๖๔ และอันดับ ๒ ของเอเชีย โดยใช้หลักเกณฑ์ สถานที่ท่องเที่ยวทางธรรมชาติ ชายหาด อาหาร ความเป็นมิตรและมูลค่าโดยรวม ซึ่งเกาะสมุยถูกประกาศเป็นเกาะที่มีชายฝั่งทะเลที่สวยงาม น้ำทะเลใสราวคริสตัล จึงส่งผลให้นักท่องเที่ยวต่างชาติต่างหลงใหล และต้องการมาเยือนเกาะสมุยให้ได้สักครั้ง

ท่ามกลางวิกฤตการณ์การแพร่ระบาดของเชื้อโควิด – 19 ที่สร้างความเสียหายต่อเศรษฐกิจทั่วโลก ก็ยังมีสิ่งดีๆ เกิดขึ้น คือธรรมชาติได้หยุดพักและฟื้นสภาพ แหล่งน้ำ ชายทะเลกลับมาสวยใส สภาพแวดล้อมทางธรรมชาติกลับมาสมบูรณ์ อากาศกลับมาสะอาดและบริสุทธิ์อีกครั้งส่งผลดีต่อการเดินทางออกไปท่องเที่ยว อย่างไรก็ตามการปฏิบัติตามมาตรการ ข้อกำหนด และข้อแนะนำเพื่อป้องกันการแพร่ระบาดของเชื้อโควิด – 19 จะส่งผลดีต่อนักท่องเที่ยวและประชาชนได้อย่างปลอดภัย

ผลจากการประกาศข่าวดีในครั้งนี้ ทำให้เกิดภาพบวกต่อการท่องเที่ยวของไทย โดยเฉพาะชาวเกาะสมุยและชาวสุราษฎร์ธานี เป็นการสร้างความภาคภูมิใจ กระตุ้นการท่องเที่ยว สร้างงาน สร้างรายได้ในพื้นที่เกาะสมุยและส่งผลดีต่อภาพรวมทั้งทางด้านเศรษฐกิจ สังคม และรายได้ของประเทศในอนาคตอย่างต่อเนื่อง

ทั้งนี้ หากประชาชนมีข้อสงสัยหรือต้องการสอบถามข้อมูลเพิ่มเติม สามารถติดต่อได้ที่ กระทรวงการท่องเที่ยวและกีฬา โทร. ๐ ๒๒๘๓ ๑๕๐๐

****

TRAVEL+
LEISURE
WORLD'S
BEST
AWARDS
2021
เกาะสมุย
อันดับ 7 ของโลก
เกาะท่องเที่ยวยอดเยี่ยมปี 64
www.mots.go.th
@Mots.official.TH
@MOTS_Thailand

ข้อมูลข่าวสารเพื่อสร้างการรับรู้สู่ชุมชน
ครั้งที่ ๖ / ๒๕๖๕

ลำดับ	เรื่อง	หน่วยงาน	เอกสารประกอบ
มาตรการด้านการป้องกันและการให้ความช่วยเหลือจากการแพร่ระบาดของโรคติดเชื้อไวรัสโคโรนา 2019 (COVID-19)			
๑.	การประปานครหลวง (กปน.) แนะนำดื่มน้ำให้เพียงพอก่อนและหลังฉีดวัคซีน	กระทรวงมหาดไทย	อินโฟกราฟิค ๑ ชุด
๒.	Timeline การเตรียมความพร้อมการฉีดวัคซีนไฟเซอร์ในเด็กอายุ ๕ ปี – ไม่เกิน ๑๒ ปี	กระทรวงศึกษาธิการ	อินโฟกราฟิค ๑ ชุด
๓.	โรคตุ่มน้ำพองใสอาจเกิดขึ้นได้หลังฉีดวัคซีนโควิด - 19	กระทรวงสาธารณสุข	อินโฟกราฟิค ๑ ชุด
๔.	เตรียม บ้าน - คอนโด ให้พร้อม เมื่อต้องแยกกักตัว	กระทรวงสาธารณสุข	อินโฟกราฟิค ๑ ชุด
มาตรการด้านการพัฒนาและเสริมสร้างศักยภาพคน			
๕.	กรมการขนส่งทางบก เตือนระวังมิจฉาชีพหลอกทำใบขับขี่ปลอมบนโลกออนไลน์	กระทรวงคมนาคม	อินโฟกราฟิค ๑ ชุด
๖.	ซื้อของมือสองออนไลน์ ระวังรับซื้อของโจร	กระทรวงยุติธรรม	อินโฟกราฟิค ๑ ชุด

<u>หมายเหตุ</u>

๑. ข้อมูลดังกล่าวเป็นข้อมูลเพื่อการสร้างการรับรู้ที่มาจากทุกกระทรวงตามบันทึกข้อตกลงความร่วมมือการบูรณาการเสริมสร้างการรับรู้สู่ชุมชน <u>จังหวัดสามารถหาข้อมูลเพิ่มเติมหรือขยายความข้อมูลที่ใช้เฉพาะพื้นที่ได้ตามความถูกต้องและเหมาะสม</u>

๒. ให้จังหวัดนำข้อมูลเพื่อสร้างการรับรู้ตามแนวทางที่กำหนด ตามหนังสือกระทรวงมหาดไทย ด่วนที่สุด ที่ มท ๐๒๐๖.๒/ว๑๔๔๙ ลงวันที่ ๕ มีนาคม ๒๕๖๒ เรื่อง แนวทางการสร้างการรับรู้สู่ชุมชน

๓. จังหวัดสามารถดาวน์โหลดข้อมูลข่าวสารเพื่อสร้างการรับรู้สู่ชุมชนได้ที่ ช่องทางไลน์ (Line) กลุ่ม “ข้อมูลข่าวสารเพื่อการสร้างการรับรู้” และเว็บไซต์กองสารนิเทศ สป. หัวข้อ “การสร้างการรับรู้สู่ชุมชน”

****

ข้อมูลข่าวสารเพื่อสร้างการรับรู้สู่ชุมชน
ครั้งที่ ๖ / ๒๕๖๕ วันที่ ๑๐ กุมภาพันธ์ ๒๕๖๕

กระทรวง กระทรวงมหาดไทย
กรม / หน่วยงาน การประปานครหลวง
หน่วยงานเจ้าของเรื่อง การประปานครหลวง
ช่องทางการติดต่อ ศูนย์บริการประชาชน การประปานครหลวง (MWA Call Center) โทร. ๑๑๒๕
๑) หัวข้อเรื่อง การประปานครหลวง (กปน.) แนะนำดื่มน้ำให้เพียงพอ ก่อนและหลังฉีดวัคซีน
๒) ข้อความสำหรับใช้ประชาสัมพันธ์

<u>เรื่อง การประปานครหลวง (กปน.) แนะนำดื่มน้ำให้เพียงพอ ก่อนและหลังฉีดวัคซีน</u>

การประปานครหลวง (กปน.) แนะนำดื่มน้ำให้เพียงพอ ก่อนและหลังฉีดวัคซีน ดังนี้

๑. เมื่อถึงคิวรับวัคซีนควรเตรียมตัวให้พร้อม พักผ่อนให้เพียงพอ งดชา กาแฟ และเครื่องดื่มที่มีคาเฟอีน หรือแอลกอฮอล์ ก่อนและหลังฉีดวัคซีน ควรงดออกกำลังกายหนัก พักผ่อนให้เพียงพอ

๒. ก่อนและหลังฉีดวัคซีน ควรดื่มน้ำอย่างน้อย ๕๐๐ - ๑,๐๐๐ ซีซี เพราะน้ำสะอาดจะช่วยลดอาการไม่พึงประสงค์ที่อาจเกิดขึ้นหลังฉีดวัคซีน ช่วยขับของเสีย รักษาสมดุล และช่วยรักษาอุณหภูมิในร่างกายให้เป็นปกติ

โดยการดื่มน้ำให้เพียงพอมีประโยชน์ต่อผู้รับการฉีดวัคซีน ดังนี้

๑. ช่วยลดอาการไม่พึงประสงค์ แนะนำให้ผู้รับวัคซีนดื่มน้ำอย่างเพียงพอก่อนรับการฉีดวัคซีน เพราะน้ำจะช่วยรักษาสมดุลในร่างกาย ลดความเสี่ยงอาการข้างเคียงจากการฉีดวัคซีน อาทิ ปวดศีรษะ คลื่นไส้ อาเจียน หรืออ่อนเพลียจากการขาดน้ำได้

๒. ช่วยปกป้องเนื้อเยื่อที่บอบบาง การบริโภคน้ำช่วยให้ร่างกายรักษาอุณหภูมิปกติ ช่วยปกป้องเนื้อเยื่อที่บอบบาง กำจัดของเสียออกทางปัสสาวะและเหงื่อ ช่วยการเคลื่อนไหวของลำไส้ และรักษาอุณหภูมิของร่างกายให้เป็นปกติ

ทั้งนี้ ประชาชนสามารถสอบถามเพิ่มเติมได้ที่ ศูนย์บริการประชาชน การประปานครหลวง (MWA Call Center) โทร. ๑๑๒๕

****

การประปานครหลวง (กปน.) แนะนำ
ดื่มน้ำ
ให้เพียงพอ
ก่อนและหลังฉีดวัคซีน
ที่มา : Cheewajit
MWA CALL CENTER 1125 I www.mwa.co.th I @MWAthailand

เมื่อถึงคิวรับวัคซีน
ควรเตรียมตัวให้พร้อม
• พักผ่อนให้เพียงพอ
• งดชา กาแฟ และเครื่องดื่มที่มีคาเฟอีน หรือแอลกอฮอล์
• ก่อนและหลังฉีดวัคซีน ควรงดออกกำลังกายหนัก พักผ่อนให้เพียงพอ
MWA CALL CENTER 1125 | www.mwa.co.th | @MWAthailand

ก่อน-หลังฉีดวัคซีน
ควรดื่มน้ำอย่างน้อย 500-1,000 มิลลิลิตร
เพราะน้ำสะอาดจะ...
• ช่วยลดอาการไม่พึงประสงค์ที่อาจเกิดขึ้นหลังฉีดวัคซีน
• ช่วยขับของเสียออกจากร่างกาย
• ช่วยรักษาสมดุลของร่างกาย
• ช่วยรักษาอุณหภูมิในร่างกายให้เป็นปกติ
MWA CALL CENTER 1125 I www.mwa.co.th I @MWAthailand

ช่วยลดอาการไม่พึงประสงค์
• แนะนำให้ผู้รับวัคซีนดื่มน้ำอย่างเพียงพอ ก่อนรับวัคซีน และไม่ควรรับวัคซีนขณะหิวหรือกระหายน้ำ การดื่มน้ำช่วยลดอาการหรือผลข้างเคียงจากการฉีดวัคซีนจึงควรดื่มน้ำให้เพียงพอ
MWA CALL CENTER 1125 I www.mwa.co.th I @MWAthailand

****

ข้อมูลข่าวสารเพื่อสร้างการรับรู้สู่ชุมชน
ครั้งที่ ๖ / ๒๕๖๕ วันที่ ๑๐ กุมภาพันธ์ ๒๕๖๕

กระทรวง กระทรวงศึกษาธิการ
กรม / หน่วยงาน กระทรวงศึกษาธิการ
หน่วยงานเจ้าของเรื่อง กระทรวงศึกษาธิการ
ช่องทางการติดต่อ สายด่วนการศึกษา โทร. ๑๕๗๙
๑) หัวข้อเรื่อง Timeline การเตรียมความพร้อมการฉีดวัคซีนไฟเซอร์ ในเด็กอายุ ๕ ปี – ไม่เกิน ๑๒ ปี
๒) ข้อความสำหรับใช้ประชาสัมพันธ์

<u>เรื่อง Timeline การเตรียมความพร้อมการฉีดวัคซีนไฟเซอร์ ในเด็กอายุ ๕ ปี – ไม่เกิน ๑๒ ปี</u>

กระทรวงศึกษาธิการ (ศธ.) แจ้ง Timeline การเตรียมความพร้อมการฉีดวัคซีนไฟเซอร์ ในเด็กอายุ ๕ ปี – ไม่เกิน ๑๒ ปี

โดยตารางเวลาการเตรียมความพร้อมข้อมูลการฉีดวัคซีนไฟเซอร์ ในเด็กอายุ ๕ ปี – ไม่เกิน ๑๒ ปี (๑๑ ปี ๑๑ เดือน ๒๙ วัน) ของกระทรวงศึกษาธิการ เริ่มฉีดวัคซีน**เข็มที่ ๑ ในวันที่ ๑ กุมภาพันธ์ ๒๕๖๕ เป็นต้นไป และเข็มที่ ๒ ในวันที่ ๒๖ กุมภาพันธ์ ๒๕๖๕ เป็นต้นไป**

ทั้งนี้ ประชาชนมีข้อสงสัย สามารถสอบถามข้อมูลเพิ่มเติมได้ที่ สายด่วนการศึกษา โทร. ๑๕๗๙

****

กระทรวงศึกษาธิการ
Ministry of Education

ตารางเวลาการเตรียมความพร้อมข้อมูล การฉีดวัคซีนไฟเซอร์ ในเด็กอายุ 5 - ไม่เกิน 12 ปี

12-14 ม.ค. 65	01	ศธ.แจ้งสถานศึกษาจัดเตรียมรายชื่อและจำนวนนักเรียน (แยกรายจังหวัด/อำเภอ) (1) ระดับอนุบาล อ.1 - อ.3 (2) ระดับประถมศึกษา ป.1 - ป.6 จำแนกกลุ่มที่อายุเกิน 5 ปีขึ้นไปถึงอายุไม่เกิน 12 ปี (11 ปี 11 เดือน 29 วัน)
	02	สถานศึกษาสำรวจจัดทำบัญชีรายชื่อครูและบุคลากรแยกเป็นกลุ่มที่ยังต้องฉีดวัคซีนให้ครบ 2 เข็มและกลุ่มที่ต้องการเข็มที่ 3 (Booster Dose)
	03	สธ. กำหนด (1) แบบฟอร์มยินยอมฉีดวัคซีน (2) ลักษณะข้อมูลที่ใช้ลงทะเบียนฉีดวัคซีน (เลข 13 หลัก /ชื่อ-นามสกุล /วันเดือนปีเกิด /โทรศัพท์)
12-17 ม.ค. 65	04	ศธ. และ สธ. จัดทำคลิป 3+3 นาที สื่อสารสาธารณะ สร้างความเข้าใจข้อดี-ข้อเสียการฉีดวัคซีนไฟเซอร์ในเด็กอายุ 5 - ไม่เกิน 12 ปี (Presenter: ศ.นพ.อุดมฯ ศ.นพ.ประสิทธิ์ฯ รศ.นพ.ทวีฯ รศ.พญ.กุลกัลยาฯ นพ.สราวุฒิฯ) และเผยแพร่ในสื่อต่างๆ
17-20 ม.ค. 65	05	สธ.ส่งแบบฟอร์มตามข้อ 3 และ ศธ.นำส่งแก่สถานศึกษาต่าง ๆ
	06	ศธ. และ สธ. จัดประชุมออนไลน์กับสถานศึกษาในส่งกัดซักซ้อมเตรียมการสื่อสารข้อมูลแก่ผู้ปกครองและชุมชน (1 – 3 ครั้ง)
17-24 ม.ค. 65	07	สถานศึกษาเริ่มจัดประชุมสื่อสารข้อมูลสร้างความเข้าใจร่วมกับผู้ปกครองเพื่ออนุญาต/ยินยอมให้นักเรียนอายุ 5 – ไม่เกิน 12 ปี ได้รับการฉีดวัคซีนไฟเซอร์ (ช่วง 17 – 24 ม.ค. 65)
	08	สถานศึกษาจัดทำรายชื่อและจำนวนนักเรียนตามข้อ 1 (1) (2) (3) แล้วเสร็จ
21-25 ม.ค. 65	09	สถานศึกษาจัดประชุมหารือเพื่อรับการแจ้งความประสงค์จากผู้ปกครองให้นักเรียนอายุ 5 – ไม่เกิน 12 ปี เข้ารับการฉีดวัคซีน
25-26 ม.ค. 65	10	สถานศึกษานำส่งรายชื่อและจำนวนนักเรียนที่ประสงค์จะฉีดวัคซีนให้แก่ ผอ.สพป.หรือ ศธจ. และนำส่งบัญชีรายชื่อครูและบุคลากรที่ต้องการฉีดวัคซีนเพิ่ม
27-28 ม.ค. 65	11	ศธจ. ประชุมร่วม ผอ.สพป. และหน่วยงานการศึกษาอื่นในจังหวัด สอบทานสรุปข้อมูลนักเรียนอายุ 5 – ไม่เกิน 12 ปี ที่ประสงค์จะฉีดวัคซีน แล้วนำรายชื่อส่งต่อสาธารณสุขจังหวัด
29 ม.ค. 65	12	สธจ. ประชุมวางแผนการรับวัคซีนและกำหนดการกระจายจุดฉีดวัคซีนรายวันแต่ละพื้นที่ (School based) และวิธีการบันทึกข้อมูล
30-31 ม.ค. 65	13	สธจ.จัดประชุมร่วม ศธจ. ผอ.สพป. และ ผอ.สถานศึกษาในจังหวัด แจ้งแผนกำหนดการฉีดวัคซีนให้นักเรียน (สถานที่และจำนวนรายวัน) และกำหนดการฉีดวัคซีนแก่ครูและบุคลากรส่วนที่เหลือ
1 ก.พ. 65	14	เริ่มการฉีดวัคซีนเข็มที่ 1 ให้นักเรียนอายุ 5 – ไม่เกิน 12 ปี
26 ก.พ. 65	15	เริ่มการฉีดวัคซีนเข็มที่ 2 ให้นักเรียนอายุ 5 – ไม่เกิน 12 ปี

www.moe.go.th
กระทรวงศึกษาธิการ

ข้อมูลข่าวสารเพื่อสร้างการรับรู้สู่ชุมชน
ครั้งที่ ๖ / ๒๕๖๕ วันที่ ๑๐ กุมภาพันธ์ ๒๕๖๕

กระทรวง กระทรวงสาธารณสุข
กรม / หน่วยงาน กระทรวงสาธารณสุข
หน่วยงานเจ้าของเรื่อง กรมการแพทย์
ช่องทางการติดต่อ โทร. ๐ ๒๓๕๔ ๕๒๒๒

๑) หัวข้อเรื่อง โรคตุ่มน้ำพองใสอาจเกิดขึ้นได้หลังฉีดวัคซีนโควิด - 19

๒) ข้อความสำหรับใช้ประชาสัมพันธ์

<u>เรื่อง โรคตุ่มน้ำพองใสอาจเกิดขึ้นได้หลังฉีดวัคซีนโควิด - 19</u>

กระทรวงสาธารณสุข ให้ความรู้ประชาชน กรณีโรคตุ่มน้ำพองใสอาจเกิดขึ้นได้ หลังจากที่ได้รับการฉีดวัคซีนต้านโควิด - 19

โรคตุ่มพองน้ำใส เป็นกลุ่มโรคผิวหนังที่พบได้ไม่บ่อย แบ่งออกเป็น ๒ โรค คือ ๑) โรคเพมฟิกัส และ ๒) โรคเพมฟิกอยด์ ทั้งสองโรคมีอาการคล้ายคลึงกันคือมีตุ่มพองเกิดขึ้นที่ผิวหนังและเยื่อบุ เมื่อตุ่มน้ำพองแตกจะกลายเป็นแผลถลอกตามร่างกาย ซึ่งไม่ใช่โรคติดต่อและสามารถรักษาให้หายได้

วิธีการรักษาโรคตุ่มพองน้ำใส มีดังนี้

๑. ใช้ยาสเตียรอยด์ชนิดรับประทาน ขึ้นอยู่กับความรุนแรงของโรค
๒. ใช้ยากดภูมิคุ้มกัน สำหรับผู้ป่วยที่มีความรุนแรง หรือมีผื่นบริเวณกว้าง
๓. ใช้ยาฉีดกลุ่มชีวะโมเลกุล สามารถควบคุมโรคได้ดี

โดยผู้เชี่ยวชาญด้านโรคผิวหนังส่วนใหญ่มีความเห็นว่าการรับวัคซีนป้องกันโรคโควิด – 19 นั้นมีผลดีมากว่าผลเสีย และการเกิดโรคตุ่มพองน้ำใสนั้น มีความเป็นไปได้ว่าอาจเกิดจากผลข้างเคียงหลังจากที่ได้รับการฉีดวัคซีนต้านโควิด - 19 ซึ่งพบได้น้อยมาก การออกฤทธิ์ของวัคซีนหรือส่วนประกอบของวัคซีนอาจเป็นตัวกระตุ้นให้เกิดปฏิกิริยาแพ้ภูมิตัวเอง โดยเฉพาะผู้ที่มีปัจจัยทางพันธุกรรมในการเกิดโรคอยู่ก่อนแล้ว

ทั้งนี้ หากประชาชนมีข้อสงสัย สามารถสอบถามข้อมูลเพิ่มเติมได้ที่ โทร. ๐ ๒๓๕๔ ๕๒๒๒

****

โรคตุ่มน้ำพองใสอาจเกิดขึ้นได้หลัง ได้รับการฉีดวัคซีนต้านโควิด-19

โรคตุ่มน้ำพองใส

- เป็นกลุ่มโรคผิวหนังที่พบไม่บ่อย แบ่งออกเป็น 2 โรค
- คือ โรคเพมฟิกัส และโรคเพมฟิกอยด์
- ทั้งสองโรคมีอาการคล้ายคลึงกันคือมีตุ่มน้ำพองเกิดขึ้นที่ผิวหนังและเยื่อบุ เมื่อตุ่มน้ำพองแตกจะกลายเป็นแผลถลอกตามร่างกาย
- ไม่เป็นโรคติดต่อและสามารถรักษาให้หายได้

อาการ

จะเกิดตุ่มน้ำพองบริเวณผิวหนังและเยื่อบุผิว
เมื่อตุ่มน้ำแตกออกทำให้เกิดแผลและรู้สึกเจ็บปวด
อาการของโรคจะเป็นเรื้อรัง
มีช่วงที่โรคกำเริบและโรคสงบได้

การรักษา

- ยาที่ใช้รักษาหลักคือ ยาสเตียรอยด์ชนิดรับประทาน ขึ้นอยู่กับความรุนแรงของโรค
- ยากดภูมิคุ้มกัน สำหรับผู้ป่วยที่มีความรุนแรงหรือมีผื่นเป็นบริเวณกว้าง
- ยาฉีดกลุ่มชีวะโมเลกุลสามารถควบคุมโรคได้ดีและมีผลให้โรคสงบได้นาน

การเกิดโรคตุ่มน้ำพองใสมีความเป็นไปได้ว่าอาจเกิด
จากผลข้างเคียงหลังได้รับการฉีดวัคซีนต้านโควิด-19 ซึ่งจะพบได้น้อยมาก
การออกฤทธิ์ของวัคซีนหรือส่วนประกอบของวัคซีน อาจเป็นตัวกระตุ้นให้เกิดปฏิกิริยาแพ้ภูมิตัวเอง
โดยเฉพาะในผู้ที่มีปัจจัยทางพันธุกรรมในการเกิดโรคอยู่ก่อนแล้ว
เนื่องจากข้อมูลทางการแพทย์ในปัจจุบันไม่เพียงพอจึงยังไม่สามารถสรุปได้ชัดเจนว่า โรคตุ่มน้ำพองใสเป็นผลมาจากการฉีดวัคซีนต้านโควิด-19

ผู้เชี่ยวชาญด้านโรคผิวหนังส่วนใหญ่มีความคิดเห็นว่า การได้รับวัคซีนป้องกันโรคโควิด-19 นั้นมีผลดีมากกว่าผลเสีย

สามารถเข้าไปศึกษารายละเอียดได้ที่ https://www.iod.go.th/category/info

แชร์ได้ชัวร์
สอบถามข้อมูลเพิ่มเติม โทร 02-354-5222
หรือ แอดไลน์@skinthailand
หรือ สแกน QR Code

กรมการแพทย์ สถาบันโรคผิวหนัง

สถาบันโรคผิวหนัง

แพทย์หญิงอรยา กว้างสุขสถิตย์
รองผู้อำนวยการด้านพัฒนาระบบสุขภาพ

ข้อมูลข่าวสารเพื่อสร้างการรับรู้สู่ชุมชน
ครั้งที่ ๖ / ๒๕๖๕ วันที่ ๑๐ กุมภาพันธ์ ๒๕๖๕

กระทรวง กระทรวงสาธารณสุข
กรม / หน่วยงาน กรมอนามัย
หน่วยงานเจ้าของเรื่อง กองส่งเสริมความรอบรู้และสื่อสารสุขภาพ
ช่องทางการติดต่อ โทร. ๐ ๒๕๙๐ ๑๐๐๐
๑) หัวข้อเรื่อง เตรียม บ้าน - คอนโด ให้พร้อม เมื่อต้องแยกกักตัว
๒) ข้อความสำหรับใช้ประชาสัมพันธ์

<u>เรื่อง เตรียม บ้าน - คอนโด ให้พร้อม เมื่อต้องแยกกักตัว</u>

กระทรวงสาธารณสุข แนะครอบครัว เจ้าของหรือนิติบุคคลคอนโดมิเนียมหรือแฟลต เตรียมความพร้อม กรณีมีผู้ต้องแยกกักอยู่ที่บ้านหรือคอนโดมิเนียม (Home Isolation) จัดเตรียมพื้นที่และการจัดการบ้าน พร้อมให้แนวทางการปฏิบัติตัวของผู้ที่พักอาศัยและผู้ดูแลที่อยู่ร่วมกับผู้ติดเชื้อ ป้องกันการติดเชื้อโควิด - 19 ภายในครอบครัว โดยมีคำแนะนำสำหรับครอบครัวเพื่อเตรียมความพร้อมกรณีมีผู้ต้องแยกกักตัวอยู่ที่บ้าน ดังนี้ ๑) แยกส่วนหรือพื้นที่เว้นระยะห่างอย่างน้อย ๑.๕ – ๒ เมตร ๒) หากมีพื้นที่จำกัดให้จัดทำฉากกั้นระหว่างผู้ต้องถูกแยกกักตัวและคนอื่น ๆ ในครอบครัว ๓) จัดห้องพักให้โปร่ง อากาศถ่ายเทได้ดี มีแสงแดดเข้าถึง ๔) แยกของใช้ส่วนตัว อาทิ ผ้าเช็ดตัว แก้วน้ำ จาน ๕) การทำความสะอาดเสื้อผ้า ใช้ผงซักฟอกตามปกติ ๖) การใช้ห้องน้ำ กรณีที่ไม่สามารถแยกห้องได้ ให้ผู้อื่นใช้ห้องน้ำก่อน ส่วนผู้แยกกักตัวให้ใช้เป็นคนสุดท้าย พร้อมทำความสะอาดให้เรียบร้อย ด้วยผ้าชุบน้ำยาฟอกขาวความเข้มข้น ๐.๑ เปอร์เซ็นต์ หรือแอลกอฮอล์ ๗๐ เปอร์เซ็นต์ ๗) เตรียมถังขยะส่วนตัว ที่มีฝาปิดมิดชิด ๘) ถ้ามีห้องนอนห้องเดียว แต่ต้องนอนร่วมกัน ต้องเปิดประตูหน้าต่างให้โล่งที่สุด หรือใช้ฉากกั้นระหว่างกัน พยายามอยู่ห่างจากคนในครอบครัวให้มากที่สุด และวัดไข้ทุกวัน หากมีอาการไข้สูงมากกว่า ๓๙ องศาเซลเซียส หายใจหอบ วัดค่าออกซิเจนปลายนิ้วได้น้อยกว่า ๙๔ เปอร์เซ็นต์ ให้รีบติดต่อโรงพยาบาล หรือสถานพยาบาลใกล้บ้านทันที

คำแนะนำการปฏิบัติตัวของผู้ที่พักอาศัยและผู้ดูแลที่อยู่ร่วมกับผู้ติดเชื้อในบ้าน คอนโดมิเนียม หรือแฟลต ต้องสวมหน้ากากตลอดเวลา ล้างมือบ่อย ๆ ด้วยสบู่และน้ำ แยกของใช้ส่วนตัว และไม่ดื่มน้ำร่วมกัน จัดของใช้สำหรับผู้ต้องแยกกักตัว เช่น ผ้าเช็ดตัว เสื้อผ้า อุปกรณ์การกินอาหาร หลีกเลี่ยงการอยู่ใกล้ชิดกับผู้แยกกักตัว โดยเฉพาะในห้องที่ใช้เครื่องปรับอากาศ ควรทำความสะอาดบ้านทุกวันด้วยน้ำยาถูพื้นหรือน้ำยาฆ่าเชื้อสำหรับเช็ดพื้นผิว และน้ำยาอเนกประสงค์ บริเวณจุดสัมผัสต่าง ๆ

ทั้งนี้ เจ้าของหรือนิติบุคคลคอนโดมิเนียมหรือแฟลต ขอให้เพิ่มช่องทางประชาสัมพันธ์ข้อมูลเกี่ยวกับโรคโควิด - 19 เพื่อแจ้งเตือนพนักงาน ผู้พักอาศัย และผู้มาเยี่ยม เช่น โปสเตอร์การเว้นระยะห่าง การล้างมือ และการสวมหน้ากากอนามัยที่ถูกวิธี รวมถึงแนวทางการปฏิบัติตัวให้กับผู้อยู่อาศัย มีการทำความสะอาดพื้นที่ส่วนกลางเป็นประจำทุกวัน และเพิ่มความถี่ในจุดเสี่ยง โดยใช้น้ำยาฆ่าเชื้อเช็ดทำความสะอาดบริเวณที่มีการสัมผัสร่วมกันบ่อย ๆ รวมทั้งอาจจัดให้มีจุดบริการแอลกอฮอล์เจล ๗๐ เปอร์เซ็นต์ บริเวณจุดเข้า - ออก และควรจัดให้มีเจ้าหน้าที่ผู้รับผิดชอบของสถานประกอบการในการโทรแจ้งและติดต่อกับหน่วยงานสาธารณสุขในพื้นที่ หรือสำนักงานสาธารณสุขจังหวัด เพื่อดำเนินการควบคุมโรคตามแนวทางของกระทรวงสาธารณสุขต่อไป

****

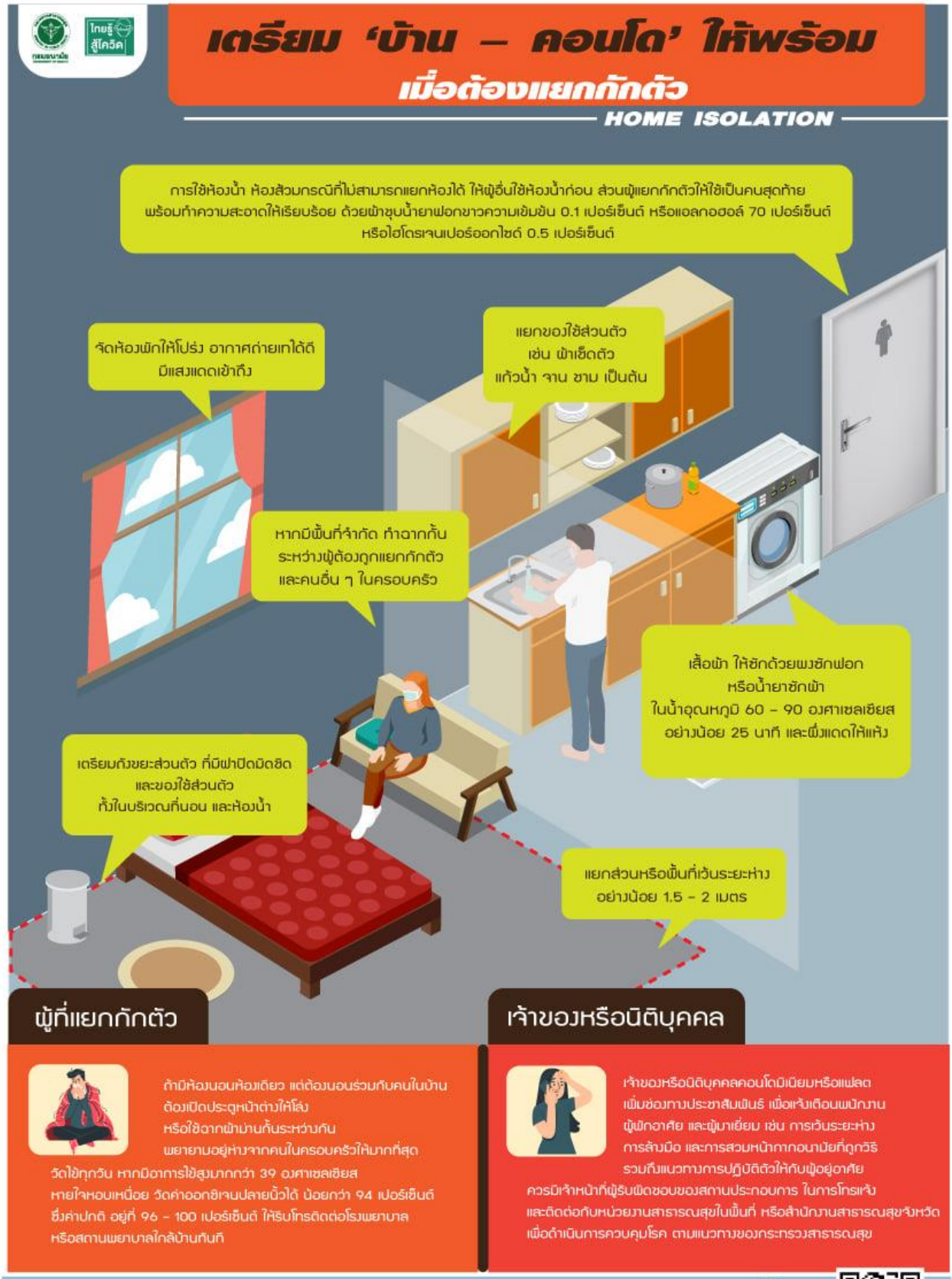
ไทยรู้ สู้โควิด
เตรียม 'บ้าน – คอนโด' ให้พร้อม
เมื่อต้องแยกกักตัว
HOME ISOLATION
การใช้ห้องน้ำ ห้องส้วมกรณีที่ไม่สามารถแยกห้องได้ ให้ผู้อื่นใช้ห้องน้ำก่อน ส่วนผู้แยกกักตัวให้ใช้เป็นคนสุดท้าย พร้อมทำความสะอาดให้เรียบร้อย ด้วยผ้าชุบน้ำยาฟอกขาวความเข้มข้น 0.1 เปอร์เซ็นต์ หรือแอลกอฮอล์ 70 เปอร์เซ็นต์ หรือไฮโดรเจนเปอร์ออกไซด์ 0.5 เปอร์เซ็นต์
จัดห้องพักให้โปร่ง อากาศถ่ายเทได้ดี มีแสงแดดเข้าถึง
แยกของใช้ส่วนตัว เช่น ผ้าเช็ดตัว แก้วน้ำ จาน ชาม เป็นต้น
หากมีพื้นที่จำกัด ทำฉากกั้น ระหว่างผู้ต้องถูกแยกกักตัว และคนอื่น ๆ ในครอบครัว
เสื้อผ้า ให้ซักด้วยผงซักฟอก หรือน้ำยาซักผ้า ในน้ำอุณหภูมิ 60 – 90 องศาเซลเซียส อย่างน้อย 25 นาที และผึ่งแดดให้แห้ง
เตรียมถังขยะส่วนตัว ที่มีฝาปิดมิดชิด และของใช้ส่วนตัว ทั้งในบริเวณที่นอน และห้องน้ำ
แยกส่วนหรือพื้นที่เว้นระยะห่าง อย่างน้อย 1.5 – 2 เมตร
ผู้ที่แยกกักตัว
ถ้ามีห้องนอนห้องเดียว แต่ต้องนอนร่วมกับคนในบ้าน ต้องเปิดประตูหน้าต่างให้โล่ง หรือใช้ฉากผ้ามาน กั้นระหว่างกัน พยายามอยู่ห่างจากคนในครอบครัวให้มากที่สุด วัดไข้ทุกวัน หากมีอาการไข้สูงมากกว่า 39 องศาเซลเซียส หายใจหอบเหนื่อย วัดค่าออกซิเจนปลายนิ้วได้ น้อยกว่า 94 เปอร์เซ็นต์ ซึ่งค่าปกติ อยู่ที่ 96 – 100 เปอร์เซ็นต์ ให้รีบโทรติดต่อโรงพยาบาล หรือสถานพยาบาลใกล้บ้านทันที
เจ้าของหรือนิติบุคคล
เจ้าของหรือนิติบุคคลคอนโดมิเนียมหรือแฟลต เพิ่มช่องทางประชาสัมพันธ์ เพื่อแจ้งเตือนพนักงาน ผู้พักอาศัย และผู้มาเยี่ยม เช่น การเว้นระยะห่าง การล้างมือ และการสวมหน้ากากอนามัยที่ถูกวิธี รวมถึงแนวทางการปฏิบัติตัวให้กับผู้อยู่อาศัย ควรมีเจ้าหน้าที่ผู้รับผิดชอบของสถานประกอบการ ในการโทรแจ้ง และติดต่อกับหน่วยงานสาธารณสุขในพื้นที่ หรือสำนักงานสาธารณสุขจังหวัด เพื่อดำเนินการควบคุมโรค ตามแนวทางของกระทรวงสาธารณสุข
กรมอนามัยส่งเสริมให้คนไทยสุขภาพดี
สแกนคิวอาร์โค้ด รับความรู้เรื่อง COVID-19
จัดทำโดย : กองส่งเสริมความรอบรู้และสื่อสารสุขภาพ
เผยแพร่ : มกราคม 2565

ข้อมูลข่าวสารเพื่อสร้างการรับรู้สู่ชุมชน
ครั้งที่ ๖ / ๒๕๖๕ วันที่ ๑๐ กุมภาพันธ์ ๒๕๖๕

กระทรวง กระทรวงคมนาคม
กรม / หน่วยงาน กรมการขนส่งทางบก
หน่วยงานเจ้าของเรื่อง กรมการขนส่งทางบก
ช่องทางการติดต่อ โทรสายด่วน ๑๕๘๔ ตลอด ๒๔ ชั่วโมง
๑) หัวข้อเรื่อง กรมการขนส่งทางบก เตือนระวังมิจฉาชีพหลอกทำใบขับขี่ปลอมบนโลกออนไลน์
๒) ข้อความสำหรับใช้ประชาสัมพันธ์

<u>เรื่อง กรมการขนส่งทางบก เตือนระวังมิจฉาชีพหลอกทำใบขับขี่ปลอมบนโลกออนไลน์</u>

ปัจจุบันมีกลุ่มมิจฉาชีพแอบอ้างว่าสามารถรับทำและจัดหาใบอนุญาตขับรถบนโลกออนไลน์ โดยไม่ต้องอบรมหรือทดสอบ เพียงแค่จ่ายเงินก็รอรับใบอนุญาตขับรถที่บ้านได้เลย ซึ่งไม่เป็นความจริง

กรมการขนส่งทางบก แจ้งว่าขั้นตอนการขอรับใบอนุญาตขับรถทุกชนิดมีมาตรฐานเดียวกันทั่วประเทศ คือ ผู้ขอรับใบอนุญาตขับรถต้องดำเนินการด้วยตนเองทุกขั้นตอนที่สำนักงานขนส่ง ตั้งแต่การตรวจสอบเอกสาร การทดสอบสมรรถภาพของร่างกาย การอบรม การทดสอบข้อเขียน การทดสอบขับรถ และการถ่ายรูปเพื่อออกใบอนุญาตขับรถ ดังนั้น หากพบเห็นการโฆษณารับทำใบอนุญาตขับรถโดยไม่ต้องมีขั้นตอนการอบรมหรือทดสอบ ขอให้สันนิษฐานว่าเป็นมิจฉาชีพ และอย่าหลงเชื่อโอนเงินไปให้กลุ่มมิจฉาชีพโดยเด็ดขาด ซึ่งขณะนี้กรมการขนส่งทางบก ได้ให้เจ้าหน้าที่รวบรวมหลักฐานเพื่อดำเนินการแจ้งความดำเนินคดีกับมิจฉาชีพที่มีพฤติกรรมดังกล่าว เพื่อลดความสูญเสียทรัพย์สินของพี่น้องประชาชน

ลักษณะพฤติการณ์ของมิจฉาชีพจะทำการสร้างบัญชีไลน์ปลอม แอบอ้างรับทำใบขับขี่ออนไลน์ มีการเรียกค่าใช้จ่ายการทำใบขับขี่ ๒,๐๐๐ - ๑๒,๐๐๐ บาท ตามประเภทของรถ และต้องส่งข้อมูลส่วนบุคคล รูปถ่ายบัตรประชาชน ที่อยู่ เบอร์ติดต่อ โดยอ้างว่าต้องนำข้อมูลเข้าระบบ และหากสอบถามข้อมูลเพิ่มเติม มักอ้างว่าเป็นเจ้าหน้าที่ของกรมการขนส่งทางบก เพื่อหลอกให้หลงเชื่อและโอนเงินให้ในที่สุด ซึ่งผู้ที่หลงเชื่อเมื่อจ่ายเงินไปแล้ว มิจฉาชีพมักเงียบหายหรือได้รับใบอนุญาตขับรถปลอม ซึ่งหากนำไปใช้จะมีความผิดตามกฎหมายอาญา อีกทั้งเสี่ยงต่อการถูกนำข้อมูลส่วนตัวไปแอบอ้างทำธุรกรรมที่ผิดกฎหมาย แอบอ้างนำข้อมูลไปกู้เงินออนไลน์ รวมไปถึงการนำไปในก่อคดีอาชญากรรมร้ายแรงได้

ทั้งนี้ การดำเนินการด้านใบอนุญาตขับรถทุกชนิด ทั้งการขอใหม่และการต่ออายุใบขับขี่ มีบริการจองคิวล่วงหน้าผ่านแอปพลิเคชัน DLT Smart Queue ซึ่งสามารถเลือกสำนักงานขนส่ง วัน เวลาที่สะดวกได้ด้วยตนเอง และสำหรับการต่ออายุใบอนุญาตขับรถ สามารถอบรมภาคทฤษฎีออนไลน์ผ่านระบบ e-Learning ทางเว็บไซต์ www.dlt-elearning.com เพื่อนำผลผ่านการอบรมมาติดต่อที่สำนักงาน ลดขั้นตอนและระยะเวลาในการติดต่อ หากมีข้อสงสัยประชาชนสามารถสอบถามเพิ่มเติมได้ที่ โทรสายด่วน ๑๕๘๔

****

กระทรวงคมนาคม
กรมการขนส่งทางบก
เตือนภัย!!! ระวังมิจฉาชีพ
หลอกทำใบขับขี่ปลอมบนโลกออนไลน์
แนะ!!! อย่าให้บัตรประชาชนหรือเอกสารสำคัญที่มีข้อมูลส่วนบุคคลกับผู้อื่น เสี่ยงข้อมูลถูกนำไปก่อคดีต่างๆ หรือใช้แอบอ้าง
สูญเสียเอกสารสำคัญ
สูญเสียเงิน
ใบอนุญาตขับรถปลอม
มีความผิดตามกฎหมาย
อย่าหลงเชื่อหากมีผู้ใดแอบอ้างอาสาดำเนินการด้านในอนุญาตขับรถให้โดยเด็ดขาด
ประชาชนพบเห็นบุคคลมีพฤติกรรมไม่น่าไว้วางใจหรือได้รับการติดต่ออาสาดำเนินการแทน สามารถแจ้งเจ้าหน้าที่
เพื่อให้ความช่วยเหลือประชาชนได้ทันท่วงที โทรสายด่วน 1584 ตลอด 24 ชั่วโมง
กระทรวงคมนาคม
Ministry of Transport
กรมการขนส่งทางบก
Safety Security Sustainable Smart Transport
Web Site
www.dlt.go.th
กรมการขนส่งทางบก
PR.DLT.NEWS
Line
@dltnews
Call Center
1584

ข้อมูลข่าวสารเพื่อสร้างการรับรู้สู่ชุมชน
ครั้งที่ ๖ / ๒๕๖๕ วันที่ ๑๐ กุมภาพันธ์ ๒๕๖๕

กระทรวง กระทรวงยุติธรรม
กรม / หน่วยงาน สำนักงานปลัดกระทรวงยุติธรรม
หน่วยงานเจ้าของเรื่อง กองกลาง
ช่องทางการติดต่อ สายด่วนยุติธรรม ๑๑๑๑ กด ๗๗ ฟรีตลอด ๒๔ ชั่วโมง
๑) หัวข้อเรื่อง ซื้อของมือสองออนไลน์ ระวังรับซื้อของโจร
๒) ข้อความสำหรับใช้ประชาสัมพันธ์

<u>เรื่อง ซื้อของมือสองออนไลน์ ระวังรับซื้อของโจร</u>

กระทรวงยุติธรรม แจ้งเตือนประชาชน ซื้อของมือสองออนไลน์ ระวังรับซื้อของโจร สินค้าแบรนด์เนม ไม่ว่าจะเป็นกระเป๋า นาฬิกา หรือเครื่องประดับ ต่างเป็นสินค้าที่ช่วยเสริมบุคลิกแก่ผู้เป็นเจ้าของ แต่เนื่องจาก สินค้าแบรนด์เนมมีราคาค่อนข้างสูงทำให้บางท่านมองหาสินค้าแบรนด์เนมมือสอง ซึ่งมีราคาถูกกว่า โดยไม่รู้ว่า สินค้านั้นมีที่มาอย่างไร อาจเป็นสินค้า ที่ได้มาจากการกระทำความผิดของเหล่ามิจฉาชีพก็ได้ วันนี้เราจึงมี วิธีการเบื้องต้นในการสังเกตสินค้ามือสอง ก่อนตัดสินใจซื้อ ดังนี้

๑. ควรสั่งซื้อจากร้านค้าที่น่าเชื่อถือว่าเป็นสินค้าที่ได้มาอย่างถูกต้อง
๒. สอบถามจากพ่อค้าและแม่ค้า ถึงที่มาของสินค้าอย่างละเอียด
๓. ติดต่อขอใบการันตี หรือใบรับรองสินค้า สำหรับสินค้าประเภทที่มีใบการันตี
๔. ตรวจสอบรหัสสินค้าจากเว็บไซต์ของสินค้าว่า ตรงตามรุ่นและมีอุปกรณ์ครบถ้วนหรือไม่

ในปัจจุบัน การซื้อขายส่วนมากจะทำผ่านระบบออนไลน์ ผู้ซื้อ ผู้ขายไม่เห็นหน้ากัน และไม่ได้เห็น สินค้าโดยตรง ทำให้เรายิ่งต้องระมัดระวังมากขึ้น ควรตรวจสอบประวัติ การซื้อขายของบุคคล หรือร้านค้า ให้ดีก่อนเพราะหากสินค้าที่ท่านได้ซื้อมานั้น เป็นสินค้าที่ได้มาจากการกระทำความผิดแล้ว ท่านอาจตกเป็น ผู้ต้องหาที่เข้าข่ายกระทำความผิดฐาน “รับของโจร” ตามประมวลกฎหมายอาญา มาตรา ๓๕๗ ได้

ทั้งนี้ ประชาชนสามารถขอรับคำปรึกษาด้านกฎหมาย บริการด้านงานยุติธรรมต่าง ๆ หรือสอบถาม ข้อมูลเพิ่มเติมได้ที่ สายด่วนยุติธรรม ๑๑๑๑ กด ๗๗ ฟรีตลอด ๒๔ ชั่วโมง

****

ซื้อของมือสองออนไลน์ ระวังรับซื้อของโจร

สินค้าแบรนด์เนม ไม่ว่าจะเป็นกระเป๋า นาฬิกา หรือเครื่องประดับ ต่างเป็นสินค้าที่ช่วยเสริมบุคลิกแก่ผู้เป็นเจ้าของ ทำให้เราอยากมีสินค้าแบรนด์เนมไว้ในครอบครอง แต่ด้วยเป็นสินค้าที่มีราคาค่อนข้างสูง ทำให้บางท่านมองหาสินค้าแบรนด์เนมมือสองซึ่งมีราคาถูกกว่า โดยไม่รู้ว่าสินค้านั้นมีที่มาอย่างไร อาจเป็นสินค้าที่ได้มาจากการกระทำความผิดของเหล่ามิจฉาชีพก็ได้ วันนี้เราจึงมีวิธีการเบื้องต้นในการสังเกตสินค้ามือสอง ก่อนตัดสินใจซื้อ ตามข้อมูลดังนี้

1. ควรสั่งซื้อจากร้านค้าที่น่าเชื่อถือว่าเป็นสินค้าที่ได้มาอย่างถูกต้อง
2. สอบถามจากพ่อค้าและแม่ค้าถึงที่มาของสินค้าอย่างละเอียด
3. ติดต่อขอใบการันตี หรือใบรับรองสินค้าสำหรับสินค้าประเภทที่มีใบการันตี
4. ตรวจสอบรหัสสินค้าจากเว็บไซต์ของสินค้าว่า ตรงตามรุ่นหรือไม่ และมีอุปกรณ์ครบถ้วนหรือไม่

ในปัจจุบัน การซื้อขายส่วนมากจะทำผ่านระบบออนไลน์ ผู้ซื้อ ผู้ขายไม่เห็นหน้ากันและไม่ได้เห็นสินค้าโดยตรง ทำให้เรายิ่งต้องระมัดระวังมากขึ้น ควรตรวจสอบประวัติการซื้อขายของบุคคล หรือร้านค้าให้ดีก่อน เพราะหากสินค้าที่ท่านได้ซื้อมานั้น เป็นสินค้าที่ได้มาจากการกระทำความผิดแล้ว ท่านอาจตกเป็นผู้ต้องหา ที่เข้าข่ายกระทำความผิดฐาน **"รับของโจร"** ตามประมวลกฎหมายอาญา **มาตรา 357** ได้

ข้อมูลจาก : กองปราบปราม, ประมวลกฎหมายอาญา มาตรา 357

จัดทำโดย กลุ่มงานประชาสัมพันธ์ กองกลาง สำนักงานปลัดกระทรวงยุติธรรม

กฎหมายน่ารู้

กระทรวงยุติธรรม @PR_MOJ